PROLETARI DIN TOATE ȚĂRILE, UNIȚI-VĂ!

INFORMAȚIA Bucureștiului

ZIAR AL COMITETULUI MUNICIPAL BUCUREȘTI AL P.C.R. ȘI AL CONSILIULUI POPULAR AL MUNICIPIULUI BUCUREȘTI

ANUL XXXII – Nr. 9630 | 8 PAGINI – 50 BANI | Luni 1 octombrie 1984

L: 9649, 9680, 9694, 9700

Răspunzînd vibrantei chemări a tovarășului NICOLAE CEAUȘESCU, în întîmpinarea marelui forum al comuniștilor

Toate forțele mobilizate pentru înfăptuirea exemplară a sarcinilor de plan, la fiecare loc de muncă

OBIECTIVE PRIORITARE: PRODUCȚIA FIZICĂ • EXPORTUL • REDUCEREA CONSUMURILOR

Săptămîna care începe astăzi marchează debutul într-o nouă etapă a avîntului în muncă cu care este întîmpinat cel de-al XIII-lea Congres al partidului, eveniment istoric de amplă rezonanță în viața partidului, a întregului nostru popor. Însuflețite de mobilizatoarele obiective înscrise în Proiectul de Directive ale Congresului, colectivele de oameni ai muncii din unitățile Capitalei sînt hotărîte să sporească neîncetat eficiența întregii activități, acordînd în continuare o deosebită atenție sarcinilor ce le revin pentru realizarea integrală a producției fizice, ritmic și la toate sortimentele, onorării exemplare a contractelor cu beneficiarii externi, în condițiile asigurării unei înalte competitivități, reducerii consumurilor de materii prime, materiale, combustibili și energie, intrării la timp în funcțiune a tuturor obiectivelor de investiții. Pretutindeni, sub conducerea organelor și organizațiilor de partid, se inițiază noi și largi acțiuni pentru utilizarea cu randament sporit a mașinilor și instalațiilor din dotare, pentru respectarea riguroasă a disciplinei tehnologice și a muncii, astfel ca încă din prima zi a trimestrului IV rezultatele să fie cît mai bogate, pe măsura angajamentelor asumate în cinstea marelui forum al comuniștilor.

— Relatări în pag. a III-a —

Sîmbătă și duminică, pe ogoarele ilfovene:

ACTIVITATE INTENSĂ PE FRONTUL CAMPANIEI DE TOAMNĂ

● Urgența urgențelor: semănatul cerealelor păioase ● Pentru realizarea unor viteze înalte, schimburi prelungite la arat, pregătirea solului și semănat ● Normele de calitate, ferm respectate ● Porumbul, celelalte culturi de cîmp, rodul grădinilor și livezilor strîns rapid, fără pierderi

În Sectorul agricol Ilfov, sîmbătă și duminică, precum și în celelalte zile ale săptămînii trecute s-a muncit intens în cîmpanie, una din cele mai urgente lucrări constituind-o încheierea rapidă a semănatului orzului. În unele unități au fost puse sub brazdă și primele semințe de grîu. Pe frontul larg al cîmpaniei au fost prezenți, alături de mecanizatori, și alți cetățeni ai satelor ilfovene, deopotrivă numeroși bucureșteni, care au acționat energic la culesul porumbului, legumelor, fructelor și al celorlalte roade ale toamnei. Iată, în cele ce urmează, aspecte de muncă surprinse în patru comune din sector.

JILAVA Flux continuu: cules, transportat, eliberarea terenurilor

Sîmbătă și duminică, chiar din zori, aproape întreg satul a pornit spre tarlalele cooperativei agricole, la culesul porumbului, pe ultimele suprafețe. Oamenii, organizați în echipe, au luat în primire solele de la „Puțul Mătușii" și „Via Nouă" acționînd potrivit programului stabilit de comandamentul comunal. Culegătorii, peste 800 de oameni, țărani cooperatori și alți lucrători, tineri și vîrstnici, supravegheați de brigadierul de cîmp, **Marin Anghelescu**, au venit la muncă cu întreaga familie pentru a aduna cît mai grabnic rodul holdelor. Rod deosebit de bun, după primele calcule, **peste 8 000 kg ștuleți la ha.** Au fost mobilizate și importante forțe mecanice, astfel ca toate lucrările să se poată desfășura în flux. Pe măsură ce ștuleții erau încărcați în autocamioane și transportați direct în bazele de recepție, cocenii luau drumul fermei zootehnice, deschizîndu-se astfel cale largă tractoarelor la pregătirea terenului și semănatul păioaselor de toamnă. Sîmbătă și mai ales duminică, a continuat în ritm susținut eliberatul terenurilor de resturile vegetale, fiind concentrate la această acțiune atît mijloacele mecanice, cît și numeroase atelaje ale cetățenilor din comună.

(Continuare în pag. a II-a)

Și ieri amplă mobilizare de forțe la culesul porumbului. Alături de numeroși oameni ai muncii din unitățile industriale ale Capitalei, care au dat o mînă de ajutor lucrătorilor ogoarelor ilfovene, elevii au constituit o prezență activă în marea bătălie a recoltei. În imagine: numeroși elevi de la Liceul „D. Petrescu" din București participă la depănușatul porumbului

Instantanee pe șantierele efortului cotidian

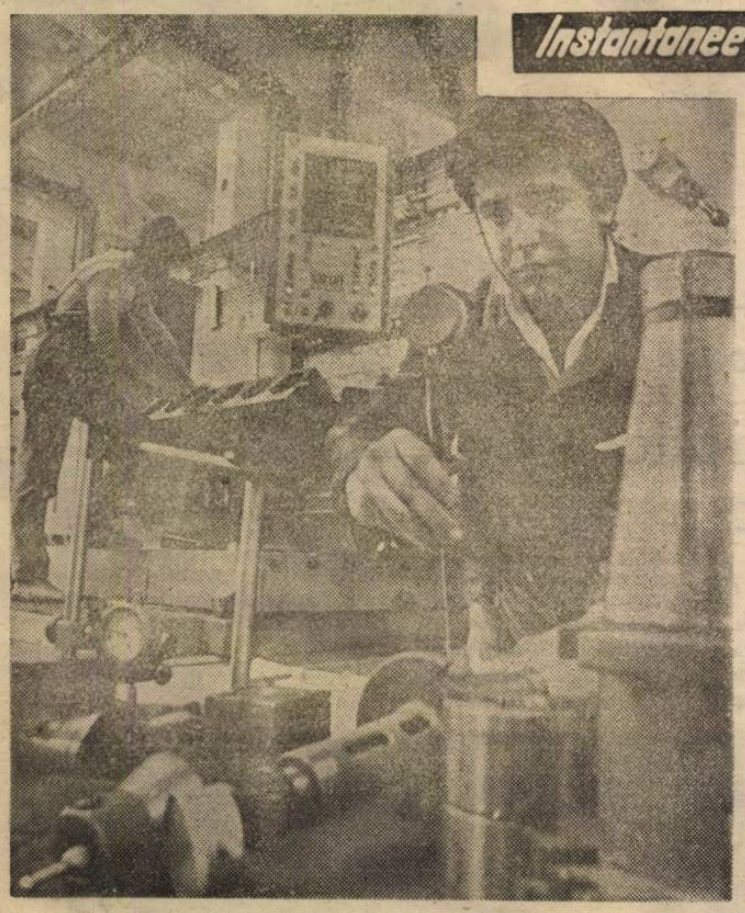

Imagine din hala de prelucrări mecanice de la Întreprinderea de motoare diesel

CONFERINȚE ALE ORGANIZAȚIILOR DE PARTID PENTRU DĂRI DE SEAMĂ ȘI ALEGERI

Argumente ferme ale promovării spiritului revoluționar, ale angajării comuniste în afirmarea noii calități a muncii

— în pag. a III-a —

Din cuprinsul ziarului

- Pe agenda consiliilor populare — pag. a IV-a —
- 7 arte în 7 zile — pag. a V-a —
- Radar — pag. a VI-a —
- Sport — pag. a VII-a —

200 DE ANI DE LA REVOLUȚIA DIN 1784

Moștenirea Horea – parte intrinsecă a tezaurului de acțiune revoluționară al istoriei românești

Revoluția națională și populară de acum două veacuri a românilor din Transilvania este cea dintîi care a abordat, practic, țelurile abolirii unui regim feudal de multă vreme încremenit, a sîngeroasei opresiuni străine, ale înfăptuirii unui cadru economic-social liber de strînsorile acestui regim în condițiile descătușării naționale. De la acești parametri, ideile și obiectivele pe care și le-a propus, izbînzile ei, martiriul conducătorilor săi au dat un fond de adîncă spiritualitate revoluționară și patriotică, de simțăminte cu neîncetată putere de iradiere și simbolizare, de animare și îmbărbătare a maselor de pe întreg cuprinsul pămîntului românesc — țărani, muncitori, intelectuali — care

NICOLAE RAUȘ

(Continuare în pag. a V-a)

665.725

ACTIVITATE INTENSĂ PE FRONTUL CAMPANIEI DE TOAMNĂ

(Urmare din pag. 1)

Au fost zile rodnice soldate cu un bilanț îmbucurător, recoltatul porumbului pe toate cele 200 ha fiind la ora actuală încheiat.

OTOPENI Temeinică organizare a muncii tuturor formațiilor de lucru

Pe agenda de lucru a C.A.P. Otopeni, prioritățile s-au cam înmulțit, toate revendicîndu-și, în acest sfîrșit de septembrie, primul loc. Prioritare sînt recoltatul și transportul porumbului de pe cele 590 ha. Pînă ieri, recolta a fost strînsă manual doar pe o suprafață de 150 ha., ceea ce este foarte puțin chiar și în condițiile în care, după această cultură, acum, în toamnă nu este prevăzut a se însămînța ceva. Dacă pe tarlaua de la satul Odăi, ieri, peste 60 de locuitori ai comunei, încadrați la ICMP—7 hărniceau, împreună cu familiile lor la culesul porumbului, nu la fel se desfășurau lucrările pe una din solele de la Piersicărie. Aici, la ora 9,30 se aflau doar opt din cei ce luaseră în acord global această cultură, și care își desfășoară activitatea la secția Băneasa a ICEPITMA.

Prioritar este și semănatul orzului — lucrare ce trebuie grabnic încheiată pe cele 350 ha. Pe tarlaua de la Balotești-Gară, sub îndrumarea ing. șef **Mihai Bora**, formațiile de lucru se aflau în plină activitate. Mecanizatorii **Vasile Stan** și **Viorel Ciușmagiu** arau; în urma lor discuiau **Constantin Porfire, Nicolae Aioanei, Cornel Scarlat** și alți patru colegi ai lor care, împreună cu **Ștefan Baciu** și **Ovidiu Bocancea** (ce se aflau la a doua trecere cu tăvălugul), pregăteau terenul pe care **Traian Călugăr, Nase Farina** și **Ion Iftode** semănau orzul din soiul „Miraj". Peste tot ritm intens de lucru. Urmează ca de mîine să se treacă la cealaltă lucrare prioritară a acestei perioade: semănatul grîului. Terenul pentru această cultură este pregătit.

În cadrul aceleiași cooperative agricole s-a acționat intens și la grădina de legume de la Otopenii de Jos, unde **800 de elevi de la Școala generală nr. 9** din localitate și alți **200 de la Liceul industrial nr. 3** din Capitală, împreună cu profesorii lor, au venit să dea un prețios ajutor cooperatorilor. Numai în cursul zilei de ieri, ei **au recoltat 15 tone de roșii, două tone de varză roșie și o tonă de fasole verde.** Toate aceste legume, sortate au fost încărcate direct în containere și transportate, în aceeași zi, la I.L.F. Militari la Fabrica de conserve din Buftea și la punctele proprii de vînzare din piețe ale Capitalei.

BALOTEȘTI O adevărată competiție a hărniciei

Încă din zori, pe „tarlaua Fieni" a C.A.P. Balotești, 250 de culegători au luat cu asalt porumbiștea. **„Acum e vremea plinului"**, zice **Gheorghe Dinu**, președintele cooperativei agricole, care, cu mînecile suflecate culege porumbul alături de săteni, cei mai mulți veniți aici cu întreaga familie. Cele 8 autocamioane cu remorci sînt într-o permanentă mișcare între tarla, F.N.C. — Peris și baza de recepție. Primarul comunei, **Ilie Marcu**, prezent din zorii zilei pe tarla, a mobilizat pentru transportul știuleților căruțele sătenilor. În mai puțin de un ceas au fost pe cîmp peste 20 de atelaje. Am întîlnit aici oameni harnici, precum **Ene Drăgan**, cu copiii și nepoții, gospodar ajuns la venerabila vîrstă de 78 de ani. Gospodari destoinici sînt și **Gh. Burhuc, Petre Marin, Radu V. Ioana, Nicolae P. Constantin, Radu Zaharia, Marin M. Dumitru, Lixandru Tudora.**

În jurul orei 10 ajungem pe sola „Țarina" unde se eliberează terenul de coceni, pentru semănatul grîului. Două CS-uri se „odihnesc" însă la umbră. „De ce stați?" „S-a defectat utilajul colegului. Mai tîrziu îl vom duce în secție". „Cît teren ați eliberat, de dimineață și pînă acum?". „N-am lucrat deloc".

Desigur, este un aspect izolat, care nu caracterizează străduința depusă de toți oamenii locului. Se impune, totuși, un plus de atenție pentru folosirea la capacitatea maximă a tuturor mijloacelor mecanice, astfel ca și eliberatul să țină pasul cu recoltatul.

DOBROIEȘTI Eforturi lăudabile, dar și unele carențe organizatorice

Încă de cu ziuă cooperatorii din Dobroiești, cu mic și mare, au pornit în cîmp la **culesul porumbului, recoltatul legumelor și la semănat.** Peste 70 de acordanți, împreună cu familiile lor, s-au aflat pe tarlalele cu porumb de la Moara Domnească. Între Gări, Pasărea și Sub Pădure, făcînd din ziua de ieri o zi plină de muncă.

Lor li s-au alăturat peste 200 de oameni ai muncii veniți de la întreprinderile **Electroaparataj** și **Electronică Industrială**, ajutorul lor concretizîndu-se în recoltarea a peste 15 ha cultivate cu porumb. **„Pînă în prezent — ne spune inginerul șef al cooperativei agricole de producție, Zoltan Covacs — din cele 240 ha cu porumb au fost recoltate 150 ha, existînd toate condițiile ca în cel mult trei, patru zile porumbul de pe întreaga suprafață să se afle în hambare. La orz, se semăna ieri pe ultimele 50 de ha din cele 195 prevăzute pentru această cultură. Între mecanizatori se remarcă Constantin Constantin, Constantin Stroie și Ion Marin.** O activitate febrilă am consemnat și în grădinile cu legume unde echipele conduse de **Gheorghe Neagoe, Elena Stavre, Barbu Dumitru, Gheorghe Ganea, Ilie Dumitru** și **Stoian Dumitru**, ajutați de elevi de la Școala generală nr. 60 din comuna Dobroiești au depus eforturi susținute pentru recoltarea tomatelor, a vinetelor, în vederea pregătirilor pentru culturile de toamnă.

Evident, și aici, ca în multe alte unități din Sectorul agricol Ilfov, buna organizare dublată de hărnicia oamenilor și-a spus cuvîntul. Cu toate acestea, menționăm că există încă unele laturi ale activității de recoltare susceptibile de îmbunătățire. Ne referim în primul rînd la organizarea mai bună a transportului din lan la bazele de recepție. Aceasta cu atît mai mult cu cît de mijloace de transport nu se duce lipsă. Era bine dacă și oamenii muncii de la Întreprinderea „Metaloglobus" s-ar fi prezentat la timp, așa cum au anunțat, la muncă, fiindcă acum orice oră cîștigată în bătălia recoltei contează enorm.

★

...Așadar, multe fapte pilduitoare de muncă, dovedind răspundere față de soarta recoltelor prezente și viitoare. Cum s-a văzut, însă, și unele deficiențe organizatorice ce se cer grabnic înlăturate. Comandamentele locale pentru dirijarea campaniei trebuie să ia în zilele următoare măsuri ferme pentru intensificarea, cu toate forțele și mijloacele existente, a lucrărilor campaniei de toamnă.

N. FLORIAN, D. FILIPESCU, I. CHIȚU, A. GHIMPU, V. GROZA, H. TABACU

Mecanizatorii sînt antrenați cu toate forțele pe frontul recoltei. La C.A.P. Popești Leordeni, ca dealtfel în toate localitățile sectorului, se pune bază temeinică viitoarei recolte de grîu.

Foto: **M. CIOC**

Prin folosirea cît mai judicioasă a timpului de lucru și a mașinilor, ritmul semănatului cunoaște pe zi ce trece un ritm tot mai înalt. În imagine aspect de la C.A.P. Dudești, la semănatul grîului.

La rampele de descărcare și la silozuri

Ample acțiuni de muncă patriotică pentru sortarea și depozitarea cartofilor

Mii și mii de bucureșteni, tineri și vîrstnici, au răspuns prezent la chemarea consiliilor populare ale sectoarelor, ale deputaților, ale organizațiilor U.T.C. și O.D.U.S., participînd la acțiunile de muncă patriotică inițiate în vederea pregătirii cămărilor de iarnă ale orașului. Toamna aceasta, volumul de produse destinat consumului curent sau însilozărilor este substanțial sporit în comparație cu sezoanele precedente. De asemenea, volumul de activitate necesită, bineînțeles, forțe suplimentare, o temeinică organizare a operațiilor de sortare, transport și manipulare, așa încît întreaga campanie să se încheie la timp și în condiții cît mai bune.

Am vizitat sîmbătă și duminică cîteva dintre depozitele și rampele de descărcare a cartofilor. **Peste tot s-a muncit bine și cu spor. La depozitul I.L.F. Berceni de la Progresul se vehiculează în aceste zile zeci de mii de tone de produse specifice sezonului. O parte dintre ele pornesc către piețele și unitățile de desfacere din sectoarele 2, 3, 4, pentru consumul curent al populației, iar altele către silozuri. Sînt necesare, deci, nu doar mai multe mijloace de transport, ci și numeroase brațe de muncă. Iată, bunăoară, sîmbătă au venit aici pentru a ajuta la descărcatul vagoanelor și la sortatul și însilozatul cartofilor oameni ai muncii de la Bumbăcăria Jilava, de la Întreprinderea de prefabricate Progresul și din alte unități industriale ale sectorului.** Ceea ce vedem acum constituie un fapt obișnuit în ultimele două săptămîni. Activitatea este organizată în flux continuu. Se muncește ziua și în cursul nopții.

Duminică ora 9.30. Ne aflăm pe rampa de descărcare din spatele pieței George Coșbuc. Pe o lungime de cîteva zeci de metri, de-a lungul liniei de cale ferată, s-a montat copertină care să protejeze cartofii de eventualele ploi. Numeroși elevi, împreună cu cadrele didactice de la **Liceul economic 4**, au venit de la ora 7, pentru a lucra la sortatul, ambalatul și transportul cartofilor în siloz. Se află la descărcat și cîteva vagoane. Un vagon a fost luat în primire de elevi. Cum au muncit cu toții ne spune chiar reprezentantul beneficiarului: **foarte bine.** La fel ca și colegii lor de la **Liceul de drept administrativ** și de la **Școala generală 128.**

Vizităm și depozitul Viilor aflat în apropiere. Și aici au fost prezenți, dimineața și după-amiaza, elevi de la licee le Vulcan, Autobuzul ș.a. Asemenea acțiuni au avut loc și la Militari, Chiajna, Virteju, Chitila, Heliade între Vii, la toate rampele de descărcare și la silozuri.

Așa cum a stabilit comandamentul pentru aprovizionare, în zilele următoare ritmul intrărilor de cartofi va crește foarte mult. Atenția se va concentra către descărcarea operativă a tuturor mijloacelor de transport și formarea stocurilor de iarnă. Se va lucra neîntrerupt, ziua și noaptea, așa încît timpul frumos să fie folosit din plin. Consiliile populare ale sectoarelor, organizațiile U.T.C. și O.D.U.S. vor iniția acțiuni de muncă patriotică la care sîntem chemați să participăm cu toții, în propriul nostru interes. De modul cum ne pregătim acum depinde buna aprovizionare a rețelei de desfacere în tot cursul iernii.

R. GROAPĂ

La rampa Progresul, activitate susținută pentru urgentarea însilozării cartofilor

Răspunzînd vibrantei chemări a tovarășului **NICOLAE CEAUȘESCU**, *în întîmpinarea marelui forum al comuniștilor*

TOATE FORȚELE MOBILIZATE PENTRU ÎNFĂPTUIREA EXEMPLARĂ A SARCINILOR DE PLAN, LA FIECARE LOC DE MUNCĂ

Schimbul de experiență al „Informației”

Perfecționarea pregătirii profesionale în pas cu modernizarea dotării tehnice

După cum se subliniază în Proiectul de Directive ale Congresului al XIII-lea al partidului, în domeniul ridicării măiestriei profesionale un accent deosebit trebuie pus pe însușirea de noi meserii, creîndu-se astfel condiții pentru adaptarea rapidă la nevoile impuse de modernizarea producției. La IIRUC această adaptare rapidă înseamnă posibilitatea să se execute service pentru o gamă cît mai largă de sisteme și microsisteme de calcul, echipamente pentru comandă numerică la mașinile-unelte, echipamente de măsură și control în metalurgie și siderurgie, de radiocomunicații, etc., adică să se intervină în tot atîtea domenii unde progresul tehnic este în plin avînt și apar mereu noutăți. Din acest motiv la IIRUC a fost concepută pentru perfecționarea cadrelor de specialiști o activitate permanentă cu cicluri semestriale și programe flexibile. Programul general pentru perioada în care ne aflăm a fost supus dezbaterilor și aprobării în cadrul unei adunări a C.O.M. și cuprinde cursuri pentru toate categoriile de personal. Materialele de specialitate și documentația tehnică, pe tipuri de echipamente și mașini, au fost în continuare asigurate prin forțe proprii. Acest lucru este important prin faptul că lectorii și autorii cursurilor sînt cei mai în măsură să evidențieze noutatea și modul de preluare a ei.

Programul cursurilor a fost transpus și într-un sistem de urmărire tipizat: într-un dreptunghi este înscrisă pregătirea inițială, în altul cel la care este chemat cursantul; apoi urmează tema, lectorul, numărul de ore, tipul de mașină etc. Tipizarea aceasta, ca și a chestionarelor de test periodic și de examen reprezintă un mijloc pentru desfășurarea eficientă a cursurilor și permite totodată introducerea în calculator a datelor privind cantitatea și specificul informațiilor însușite de către cursanți. În felul acesta, la o simplă apăsare pe cîteva taste, la un terminal video apare informația potrivit căreia pentru un anume utilaj cel mai bine pregătit este un anume specialist. Deci o bancă de date.

Cum aminteam, în cursurile de perfecționare a pregătirii profesionale sînt cuprinși toți membrii colectivului.

Evident, absolvirea cu bune rezultate a cursurilor de perfecționare constituie o premisă de bază pentru admiterea la examenele pentru acordarea unei categorii superioare de încadrare. În sfîrșit, dar nu în cele din urmă, stimularea activității de perfecționare este realizată și prin așa-zisul circuit al etichetelor. Despre ce este vorba? Fiecare lucrător are la locul său de muncă, în văzul tuturor, o etichetă de o anumită culoare. Eticheta galbenă indică faptul că cel care o posedă este în formare, cea roșie că muncitorul respectiv a început să depaneze etc. Există însă și o etichetă neagră a cărei apariție pe o masă de lucru semnalează că lucrătorul în cauză este vizat ca în termen de o lună de zile să-și găsească — potrivit aportului și pregătirii profesionale dovedite — un alt loc de muncă. Evident, schimbarea etichetelor este antecedată de testări profesionale elaborate după cursurile și programele existente.

Așadar, o bogată activitate de perfecționare a pregătirii profesionale, exigent desfășurată și urmărită, în consens cu actualele cerințe impuse de puternica dezvoltare a bazei tehnice pentru care specialiștii de la IIRUC execută întreținere și reparații.

Victor CONSTANTINESCU

Pentru o superioară valorificare a resurselor secundare

● Instalații complexe ce vor asigura recuperarea anuală a 2 400 tone metal ● Economii energetice — 3 gicacalorii pe oră

Lucrările s-au desfășurat concomitent, în zonele Pantelimon și Militari, între echipe existînd o amplă întrecere privind finalizarea înainte de termenul prevăzut în grafic a celor două instalații de valorificare, prin incinerare, a deșeurilor menajere urbane. Oamenii muncitorului specialist **Constantin Rac**, ca și ai maistrului **Petre Dumitru** au depus o susținută activitate pentru îndeplinirea exemplară a acestui angajament.

...Punerea în funcțiune a unor asemenea obiective, arată coordonatorul programului, inginerul **Radu Ion Marian**, de la **Întreprinderea Antrepriză Montaj Reparații Centrale Termice**, nu a fost o treabă ușoară. Soluția constructiv tehnologică — singura pe plan mondial, care reușește să asigure arderea în regim de autocombustie a unor resurse secundare cu putere calorică sub 1000 kcal/kg — constituie un ingenios și eficient brevet pentru materializarea căruia, numai în cazul părților electrice și de automatizări, au fost necesare peste 20 000 de conexiuni.

Stația concepută de colectivul condus de dr. ing. **Constantin Teodorescu** de la INCREST e prevăzută să funcționeze în regim automat și cu sisteme sinoptice de urmărire a parametrilor procesului de ardere. Această complexitate rezultă din functionalitatea ei multiplă, fiindcă resturile menajere, colectate din gospodăriile populației devin furnizor de energie termică, metal și zgură de granulație extrem de fină.

Luat de un greifer, gunoiul este introdus în buncărul de alimentare și apoi, prin mijloace hidraulice, transportat într-o incintă de uscare. După parcurgerea a 5 trepte basculante începe arderea propriu-zisă. Gazele fierbinți provenite din ardere cedează căldura unui circuit de apă, ridicîndu-i temperatura la 95—105 grade Celsius. Această resursă va fi, așadar, introdusă în sistemul bucureștean de termoficare. La rîndul ei, zgura e preluată de un transportor și orientată către un electroseparator magnetic — care extrage deșeurile metalice; fierul recuperat astfel (în proporție de 85 la sută) va fi presat, balotat și expediat IRVMR.

Rămîne un balast fin, o cenușă utilizabilă fie ca material de construcție (în amestec cu 10 la sută ciment poate deveni materie primă pentru cărămizi) fie ca umplutură sau la terasamente.

Eficiența economică a instalației rezultă, în primul rînd, în desființarea spațiilor de depozitare a gunoiului urban care, se știe, uneori ocupă hectare întregi de teren. În nemijlocită relație cu acest avantaj apare, apoi, anularea curselor de transport între Capitală și rampe, respectiv reducerea consumului anual cu 1000 tone carburanți auto.

Energia termică economisită se ridică la 1.5 gigacalorii/oră, iar cantitatea de metal recuperată anual e de 1200 tone/instalație.

Datorită concepției constructive alese, gazele de evacuare la cos sînt de zece ori mai puțin poluante decît indică nivelul admis de normele standard pe plan mondial — fără a se recurge la electrofiltre. Să consemnăm, totodată, că, toate componentele sînt românești — ventilatoarele, pompele, benzile transportoare provenind din fabricația de serie, iar elementele de automatizare pentru pupitrul de comandă fiind executate de ICSITE. Așa cum am mai menționat, montajul a fost încredințat colectivului de la IAMRCT, adică acelorași meseriași destoinici care au ridicat, după proiectele INCREST, alte două asemenea instalații la Iași și la Constanța. Stațiile de la București reprezintă însă o adevărată premieră, întrucît s-au adus corective și perfecționări în scopul creșterii fiabilității și mai ales a randamentului de exploatare.

Puternic mobilizat de încredințarea realizării acestui obiectiv de înalt nivel tehnic și tehnologic, colectivul de la IAMRCT a dat recent în funcțiune prima instalație, din zona Pantelimon, urmînd ca peste alte două săptămîni să intre în circuit și cea de a doua din zona Militari.

Roxana COSTACHE

SEMNAL De ce mîine și nu astăzi?

Pentru îmbunătățirea calității blănurilor sintetice, la Întreprinderea „ADESGO” *au fost elaborate, cu sprijinul unui institut de specialitate, două noi tehnologii. Una privește hidrofobizarea, alta apretarea. S-a cheltuit, după cum aflăm la întreprindere, peste un milion de lei, iar tehnologiile au fost receptionate la sfîrșitul anului 1983. Firesc, trebuia ca ele să fie aplicate chiar de la începutul acestui an, numai că specialiștii n-au prevăzut și asigurarea materiilor prime necesare implementării acestor noutăți tehnice. Adică, în paralel cu munca desfășurată pentru elaborarea tehnologiilor, nu au fost căutate și soluțiile pentru aprovizionarea cu materialele indispensabile noilor procedee. Recent sprijinită de către forurile de resort, întreprinderea a găsit, totuși, posibilitatea ca în cadrul acestui trimestru să aplice aceste tehnologii. Și atunci, dacă se poate, de ce mîine și nu astăzi?*

C. VICTOR

CONFERINȚE ALE ORGANIZAȚIILOR DE PARTID PENTRU DĂRI DE SEAMĂ ȘI ALEGERI

Argumente ferme ale promovării spiritului revoluționar, ale angajării comuniste în afirmarea noii calități a muncii

Stabilindu-și ca principale obiective ale analizelor întreprinse crearea condițiilor de amplificare a experiențelor pozitive dobîndite în întreaga activitate organizatorică, politico-educativă, economică, de generalizare pe scară largă a acestora în vederea asigurării tuturor condițiilor necesare îndeplinirii exemplare a sarcinilor majore ale perioadei următoare, ale cincinalului viitor, ale noii etape superioare de dezvoltare multilaterală a patriei prefigurată magistral în Proiectul de Directive ale Congresului al XIII-lea, actualele conferințe ale organizațiilor de partid pentru dări de seamă și alegeri se definesc, prin hotărîrile pe care le adoptă, ca momente de o deosebită însemnătate în viața fiecărui comunist, a fiecărui colectiv de muncă. **Cu convingerea fermă că îndrăznețele proiecte pe care ni le propunem au chezașe ale înfăptuirii lor realegerea tovarășului NICOLAE CEAUȘESCU, de către cel de al XIII-lea Congres, în funcția supremă de secretar general al partidului, participanții la conferințe își exprimă într-o vibrantă unanimitate adeziunea înflăcărată la Hotărîrea adoptată în acest sens de Plenara C.C. al P.C.R. din 27 iunie a.c.**

Fapte pe măsura dăruirii exemplare, exigență și implicare neabătute, pe măsura cutezătoarelor programe de viitor

Acoperirea în fapte a aprecierii formulate în darea de seamă prezentată în **conferința organizației de partid de la IUPS** referitoare la preocuparea centrală de a întrona cu vigoare în viața colectivului de aici spiritul revoluționar, argumentat prin intervențiile practice de utilizare superioară a resurselor materiale și umane, reducerea consumurilor de materii prime, energetice și combustibil, creșterea indicilor de folosire a capacităților de producție și a timpului de lucru, valorificarea mai eficientă a pîrghiilor mecanismului economico-financiar, consolidarea autoconducerii și autogestiunii economice au fost demonstrate elocvent prin însuși bilanțul realizărilor economice, rezultat nemijlocit al abnegației și responsabilității muncitorești, al competenței organizației de partid în conducerea, îndrumarea și controlul întregii activități, prin adoptarea unanimă a angajamentului luat în cinstea celui de al XIII-lea Congres al partidului. Vi-l înfățișăm succint, așezîndu-i datele față în față, ca pe două oglinzi care exprimă forța organizației de partid de la IUPS, realismul îndrăzneț al raportării sale la ziua de mîine, al proiectării înfăptuirilor de azi pe coordonatele viitoare.

Rezultatele prezentului

● Depășirea, în expresie valorică, a producției fizice pe 8 luni cu aproape 3 milioane lei, depășire concretizată în cantități suplimentare de piese de schimb și utilaje pentru industria materialelor de construcții și a prelucrării lemnului ● Un spor de producție marfă vîndută și încasată, în aceeași perioadă, de peste 18 milioane lei. ● Un spor de productivitate cu 27,4 mii lei/om mai mare față de același interval al anului trecut, concomitent cu reduceri ale cheltuielilor de producție în valoare de 12,5 milioane lei. ● Asimilarea a peste 250 produse și piese de schimb, creșterea în proporție de 51,5 la sută a ponderii produselor noi și reproiectate în volumul producției marfă ● Economisirea, în raport cu normele de consum, a 262 tone metal, 127 t.c.c. și a 243 MWh energie electrică ● Sporirea producției pentru export cu aproape 16 milioane lei.

În cinstea Congresului al XIII-LEA

● Depășirea planului la producția marfă cu încă 3,5 milioane lei ● Realizarea unei producții nete suplimentare în valoare de un milion lei ● Sporirea productivității muncii cu încă 1 570 lei/om ● Reducerea cheltuielilor de producție la 1 000 lei producție marfă cu alți 12,50 lei ● Economisirea suplimentară a 30 tone metal, 50 MWh energie electrică și a peste 10 t.c.c.

Iată oglinzi care reflectă, așa cum au vădit în dezbateri comuniști ca **Petre Nedelcu, Marin Grosanu, Ion Vasile, Vasile Bildan** și alții, resorturile fertile ale unei autoanalizări exigente, deschise și la obiect, capabilă să pună în lumină rezervele existente în cadrul organizației, modul în care comuniștii, întregul colectiv pot face din valorificarea mai deplină a posibilităților proprii de gîndire și acțiune noi izvoare ale autodepășirii. Iată oglinzi a căror strălucire denotă însuși efortul de înlăturare, printr-o exemplară mobilizare, a lipsurilor existente asupra cărora s-a stăruit în conferință: cazuri de indisciplină tehnologică, de nejudicioasă aprovizionare tehnico-materială, de apariție a unor decalaje între sectoarele primare și cele de prelucrare și montaj, de întîrzieri în activitatea compartimentelor de proiectare și tehnologie, de neurmărire riguroasă a ritmicității producției și respectării termenelor contractuale, defectuoasă concepere, uneori, a programelor de fabricație necorelate cu capacitățile de producție, nejudicioasa folosire a timpului de lucru al mașinilor unelte și a forței de muncă, insuficientă preocupare pentru perfecționarea pregătirii politico-ideologice, pentru ridicarea permanentă a nivelului de calificare profesională etc.

Cele aproape 80 de propuneri formulate încă în dezbaterile adunărilor generale care au precedat conferința, ca și propunerile concrete discutate în conferință asigură organelor nou alese de la IUPS sensurile unui program ferm și viu de acțiune, capabil să garanteze creșterea combativității organizației, sporirea rolului ei politic conducător în îmbunătățirea continuă a activității întregului colectiv.

Mircea TACCIU

Pe agenda consiliilor populare

PENTRU BUNA PREGĂTIRE A SEZONULUI TOAMNĂ-IARNĂ — SUSȚINUTE ACTIVITĂȚI GOSPODĂREȘTI

În vederea plantărilor

— Încă din aceste zile — ne spune tovarășul **NICU PRUNĂ**, **director adjunct al Direcției Domeniului Public** — în serele și pepinierele noastre de la Pipera, Snagov, Toboc, șoseaua Nordului, se fac pregătiri intense pentru plantările de toamnă. Ca și în alți ani, plantările din această toamnă vor fi orientate în sensul întineririi și completării vegetației existente, al amenajării de noi spații verzi pe arterele principale de circulație, în preajma noilor blocuri de locuințe. Cu prilejul plantărilor de toamnă, „zestrea" verde a Capitalei va spori cu **10 milioane flori de sezon, 225.000 de arbuști, 217.000 plante de umbră, 78.000 de trandafiri, 8 000 de arbori foioși în boschete, 3 600 de arbori rășinoși, 9 000 de liane, 2 600 de arbori foioși cu balot, pentru aliniament.** În atenția noastră stau, în primul rînd parcurile Balta Albă, Pantelimon, Tineretului și Plevnei, axa Nord-Sud a orașului, iar administrațiile domeniilor publice își vor concentra această activitate mai ales pe strada Turda, șoseaua Titulescu, strada Radu Beller, cartierul Aviației (sectorul 1), bulevardul Lacul Tei, șoseaua Pantelimon, parcul Plumbuita, strada Socului (sectorul 2), bulevardele Leontin Sălăjan, Liviu Rebreanu, Chimiștilor, I.B. Tito (sectorul 3), șoseaua Olteniței, bulevardul Metalurgiei, calea Văcărești, șoseaua Vitan — Bîrzești (sectorul 4), șoseaua Sălaj, calea Rahovei, șoseaua Alexandriei (sectorul 5), șoseaua Crîngași, bulevardul Armata Poporului (sectorul 6). Ca și în alți ani, la realizarea acestei acțiuni de larg interes vor participa, prin muncă patriotică, înșiși beneficiarii — cetățenii.

H. T.

Prestații în unități ale cooperativei „Blănari"

În această perioadă, cele 32 de unități ale cooperativei „Blănari" sînt din ce în ce mai solicitate. Iată și motivul pentru care am consemnat cîteva dintre preocupările la zi, furnizate de tovarășa **Ruxandra Dulceață**, președinta cooperativei :

— În sezonul actual, unitățile noastre sînt pregătite să primească atît comenzi pentru reparații, cît și confecții din diferite blănuri. Realizăm, cu materialul clienților, orice fel de modele de confecții, din orice fel de blană, fie vinat, fie ovine sau piei de astrahan. De asemenea, oferim solicitanților confecții executate în întîmpinare ; jachete, căciuli, garnituri din blană suslichi (piei mici) și din piei de marmotă. Totodată, executăm confecții cu materialul cooperativei, din astrahan și nurcă. În ceea ce privește confecțiile din piele, punem la dispoziția solicitanților un bogat sortiment de haine — lungi sau treisferturi — geace pentru bărbați sau femei. De asemenea, informez cititorii că rețeaua unităților de prestări servicii a fost extinsă prin înființarea unor noi unități. Astfel, la parterul blocurilor 77 și 79 din calea 13 Septembrie am înființat două centre cu profil de confecții din piele și din velur, atît cu materialul cooperativei, cît și al clienților, precum și reparații. Tot aici, solicitanților li se oferă confecții din blănuri semifine și fine : nurcă, nutrie, astrahan, mielușcă, iepure, suslichi ș.a. Și în bd. Dimitrov, la parterul blocului O-11, am deschis o nouă unitate cu profil de reparații, transformări și confecții de haine din piele. Unitatea respectivă pune la dispoziția cumpărătorilor și confecții din piei (caprine, mînzat).

C. MARIAN

La I.C.R.A.L. COLENTINA Preocupări pentru buna întreținere a fondului locativ

Creșterea de la an la an a numărului de apartamente, ne spune **tovarășul VASILE VLĂDUȚĂ, directorul ICRAL Colentina**, implică, în mod nemijlocit, sporirea eforturilor pentru buna sa întreținere, administrare și conservare. În acest sens consiliul oamenilor muncii din întreprinderea noastră a hotărît o mai judicioasă arondare a sectoarelor de administrare și exercitarea unui mai temeinic control al modului în care întrețin chiriașii apartamentele, părțile de folosință comună, starea actuală a tuturor elementelor de construcții și instalații. Și, desigur, întărirea colaborării cu membrii asociațiilor de locatari, întărirea răspunderii acestora pentru îngrijirea imobilelor în care locuiesc.

Totodată, s-a pus un accent mai mare pe creșterea și diversificarea gamei de prestații către populație, pe îmbunătățirea calității lucrărilor executate. În afară de prestațiile obișnuite, în prima parte a acestui an s-au realizat numeroase instalații solare, pentru prepararea apei calde menajere, s-au adoptat noi soluții, eficiente, pentru eliminarea fenomenului de condens, s-au refăcut hidroizolațiile unor terase, prin procedee economicoase. Aș mai subilinia că, de la începutul acestui an, s-au renovat 40 de fațade (față de 25 prevăzute), depășindu-se prevederile de plan și la învelitori jgheaburi, burlane etc. Dintre cele 40 de fațade, renovate, aș dori să le menționez pe cele de pe străzile Italiană nr. 6, Venerei nr. 8 și 10, Taras Sevcenco nr. 70, Popa Petre nr. 28, Speranței nr. 33, Snagov nr. 28 și 43, Răsuri nr. 25, Toamnei nr. 120, Nada Florilor nr. 44 și 52, pe care realmente este o plăcere să le privești acum.

Pe linia angajamentelor pe care și le-a asumat colectivul nostru — concretizate în programele de lucrări — au fost verificate un număr sporit de instalații din uzinele termice, luîndu-se măsuri pentru ca acestea să funcționeze la parametri optimi, ceea ce va conduce, pînă la finele acestui an, la economii de peste 74.000 kWh, energie electrică, 22.000 mc gaze naturale și importante cantități de combustibili lichizi.

În încheiere aș releva că ICRAL Colentina poate raporta azi că planul de producție, în primele șapte luni ale acestui an s-a îndeplinit în proporție de 122,2%, ceea ce înseamnă un volum de realizări cu 21,7% mai mare decît cel al perioadei similare din anul trecut.

Horia TABACU

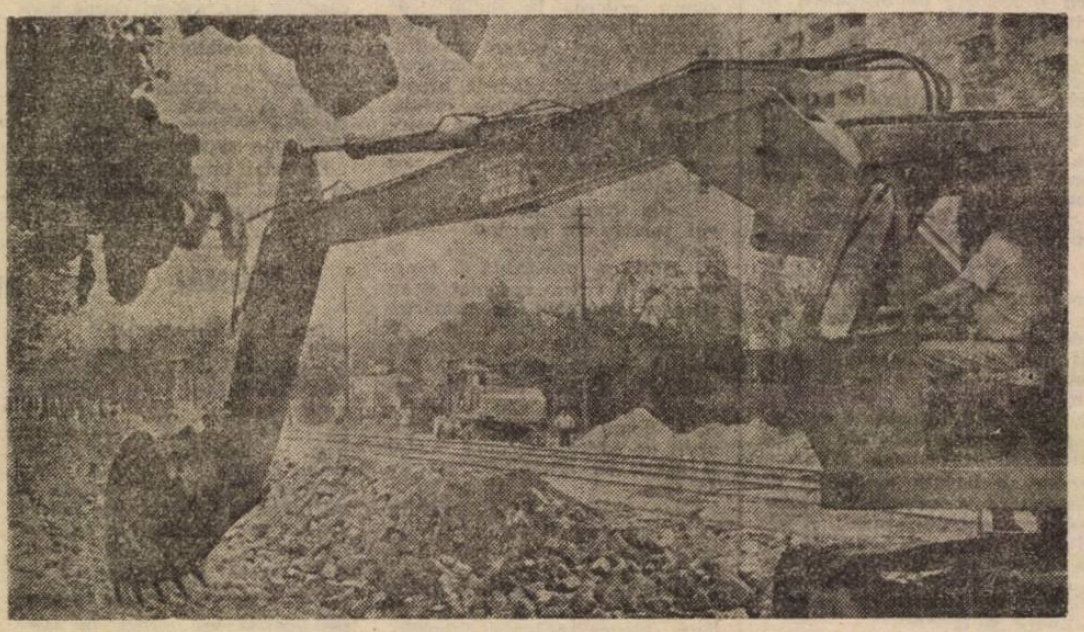

În rîndul amplelor lucrări rutiere desfășurate în acest an se înscrie și modernizarea — iată o imagine la zi — a șoselei Mihai Bravu, între Piața Muncii și str. Baba Novac

TREI REPORTERI ÎN UNITĂȚI DE ALIMENTAȚIE PUBLICĂ

Preparate din legume și fructe și listele-meniu

Toamna este — poate să fie — un sezon de vîrf în alimentația publică : bucătarii au la dispoziție o abundență de produse, netrebuind nimic altceva decît fantezie și, desigur, preocupare și spirit gospodăresc spre a ne oferi o diversitate de meniuri gustoase. *Să mai amintim că, dacă, prin accident, depozitele întreprinderilor nu furnizează la timp, de pildă, legumele,* responsabilii au posibilitatea de a le cumpăra direct din piață. *Sînt, așadar, premise pentru o servire ireproșabilă a consumatorilor, premise devenite realitate în numeroase unități — să numim, bunăoară, restaurantele* „Select", „Hanul lui Manuc", „Varșovia", „Orizont", *autoservirea* „Lipscani" *chiar și* „Brotăcei" *(schimbat mult în bine în ultimul timp ; recent aici s-a deschis și o frumoasă mustărie)* ș.a. — *care-și întîmpină așa cum se cuvine clienții. Raidul ne-a prilejuit însă și consemnarea unor aspecte de comoditate și delăsare. Îndeosebi asupra acestora vom insista.*

Între bine și insuficient. Nu greșim cu nimic dacă socotim bucătăria restaurantului **„Lipscani"** (IAPL „Segarcea") o microuzină culinară. Zi de zi, aici se pregătesc zeci de mîncăruri care apoi iau drumul liniei cu autoservire. Am vizitat localul și luni, dar și în zilele precedente în postura consumatorului intrat aici să mănînce repede și convenabil. De fiecare dată impresiile au fost bune. Am găsit și aperitive (din care nu lipseau legumele) și diverse salate(de vinete, ardei copți, roșii) plus diferite mîncăruri pe bază de pește, carne de pasăre, paste făinoase, orez și, nu în ultimul rînd, cu legume sau în exclusivitate din legume. Varietatea din listele meniu, calitatea și mai ales prezentarea preparatelor sînt apreciate. Așa se face că adesea, la ora prînzului, aici nu prea mai găsești locuri libere la mese. Să acordăm calificativul foarte bine !

Marți, am fost și oaspeți ai **restaurantului cu autoservire din str. Eminescu, colț cu calea Moșilor.** La ora 9,45 în vitrine, la grupa aperitive nu se afla decît un **singur fel,** constituit din salam și brînză; salatele erau reprezentate doar de „ardei copți". Cît privește felul trei, unitatea nu putea oferi decît... **mascote (8 lei bucata), pufuleți și biscuiți.** Nici un preparat de patiserie și nici un singur fruct. Autoservirea mai are ca anexe un bar și o unitate „Gospodina". La bar n-am găsit nici măcar un **singur** sandviș, iar pentru „Gospodina" nu se pregătise **absolut** nimic. Revenim după o jumătate de oră. Nici o schimbare, la nici una dintre cele 3 unități. După o altă jumătate de oră, pe linia de autoservire apar cîteva porții de salată de roșii. Atît. Pe mesele din autoservire halbe pline și goale și nimic alături. Barul și „Gospodina" — așa cum le-am lăsat. Dorim să discutăm cu responsabilul **I. Matei.** Este plecat la sediul IAPL Bistrița. Cum se prezenta unitatea, am văzut. Și nu este prima dată cînd o găsim într-o asemenea situație care reflectă, de fapt, lipsa de competență profesională, inițiativă și spirit gospodăresc ale responsabilului...

Să ne oprim și în cîteva unități situate în preajma unor piețe, de unde pot fi lesne aprovizionate din belșug cu legume... Pot, dar... nu sînt întotdeauna. La restaurantul **„Ciocîrlia"** de pildă, bucătarul șef Nicolae Benchea... intenționa să pregătească, pentru pensiune, două variante (de ce doar două ?) : ciorbă de legume și sarmale, respectiv ciorbă de pui și tocăniță.. tot de pui. Ce uitase, însă, era... aprovizionarea : în magazie **nici urmă de legume proaspete,** iar la bucătărie — **numai vreo 10—15 roșii și 2 kg. de ceapă. Atît ! La „Unirea",** un ultragrăbit responsabil (Gh. Stroe) tocmai pleca „la întreprindere", neavînd timp să vadă că în unitate nu existau decît **cîteva kilograme de cartofi, 3** (trei) cepe, niște castraveți cît dovleceii și... o sobă defectă. **Cît privește „Calul Bălan", aflat și el lîngă piață, nici pomeneală de legume proaspete, doar conserve. Să vezi și să nu crezi !**

Tot pe teme de sezon : Direcția Generală Comercială a luat inițiativa ca un număr de restaurante să organizeze pensiuni pentru elevi, un dejun constînd circa **10 lei** și fiind servit în raioane speciale, în condiții civilizate. O acțiune întru totul lăudabilă. **Cum a demarat ea ? Deocamdată,** la două săptămîni de la începutul anului școlar, încă se... tatonează. Ne-am adresat, de pildă, în postura unui profesor diriginte, care vrea să-i informeze pe părinți, IAPL Amzei. Ce-i drept, am fost primiți cu amabilitate dar.. nu am primit pe loc o relație exactă : „Lăsați numărul de telefon și, în 20 de minute, vă comunicăm noi". Abia după cîteva ore, o funcționară ne-a informat să sînt desemnate trei restaurante (Clăbucet, Primăvara și Feroviarul). La restaurantul **„Cișmigiu"** ni se vorbește, de asemenea, cu amabilitate, dar... „Concret, deocamdată, nu vă putem spune prea multe. Să vină părinții, să vedem cîți abonați vor fi, să... să..." Și la restaurantul **„Opera"** ni s-a cerut un răgaz („Sunați peste 10—15 minute, să ne gîndim și să alcătuim niște variante de meniu"), după care ni s-a spus : **„Da, ne-am gîndit : felul 1, felul 2 și desert.** Dacă sînt preparate de sezon ? Sigur că da : șnițele și mîncăruri cu sau fără sos". Mulțumim !!

Am relatat mai pe larg doar manifestările de comoditate și neglijență, de formalism, tocmai pentru a le oferi drept date documentare Trustului de alimentație publică și, în primul rînd, conducerilor întreprinderilor de profil. De altfel, să menționăm că, informîndu-l, de pildă, pe tovarășul N. Gansari, directorul IAPL Segarcea, despre constatările din unitățile acesteia, dînsul ne-a precizat că „imediat, tehnologii se vor deplasa în restaurantele respective, spre a lua măsurile cuvenite". Este bine, dar, fie-ne îngăduit să întrebăm: oare tehnologii și merceologii au nevoie de impulsuri exterioare ca să meargă în unitățile pe care le au în grijă ? Iar responsabilii, cu ce se vor fi ocupînd ?

Avem o toamnă îmbelșugată. Este posibil, este obligatoriu ca ea să se regăsească pe deplin și în listele-meniu ale tuturor unităților de alimentație publică

Petru CALAPODESCU
Romeo GROAPĂ
Marian CIOBA

TELE

20.00 Te
Actualitat
mie. Prior
trie : pro
getic. 20.
țara. Vers
patriotice
nare. 21.0
calitate
21.15 Tez
• Perman
tecului po
rica Brad
Ungur. •
rapsozii A
direl și Si
goci. 21.45
de secunde
zont teh
Știința în
progresului
social. O
cercetării
mânești
Proiectul
ale celui d
Congres a
Telejurnal.
derea prog

Bună
mete

Vremea
încălzească
variabil. m
Vînt slab.
maximă va
26 și 28
minima în
grade

• ÎN E
NICĂ a
I din luc
de constru
autori pe
Ștefan Mi
ing. Polido
ing. Valeriu
Ștefan - Aram
de actuală
matică și
re cartea
inginerilor
activitatea
proiectare
precum
tegorii d
ce și stu
tămîntul t

• „DO
lor chine
prăbușirii
„recuperar
stăpînire
— Liang

• „O FA
lor din R.
neri, filmu
în societate
Protagonis

C

În aceas
toarele rep
lirice come
18, „Carme
4 oct., ora
nul", „Sche
piniana", „D
Operei va a

Astăzi, or
leria „Hanr
deschide
ambient,
un grup
expune s
ceramică.
La Efor
ora 18,3
nisajul
desen, r
mai mu

IZIUNE

lejurnal. 20.20
ea în econo-
ităţi în indus-
gramul ener-
0 În gînd cu
uri şi cîntece
şi revoluţio-
Învăţămînt —
— eficienţă.
aur folcloric.
enţe ale cîn-
pular cu Flo-
u şi Florica
Întîlnire cu
lexandru Bi-
lvestru Lun-
La zi în 600
. 21.55 Ori-
nico-ştiinţific.
avangarda
economico-
biective ale
ştiinţifice ro-
cuprinse în
de Directive
e al XIII-lea
l P.C.R. 22.20
22.30 Închi-
gramului.

ontinuă să se
usor. Cerul
i mult senin.
Temperatura
oscila între
le grade, iar
tre 11 şi 13

ITURA TEH-
ărut volumul
area „Maşini
ţii", avînd ca
prof. dr. ing.
ăilescu dr.
Bratu. dr.
Goran şi ing.
ă Deosebit
prin proble-
od de trata-
se adresează
mecanici din
le cercetare.
exploatare.
ei largi ca-
dre didacti-
ţi din învă-
nic superior.

200 de ani de la revoluţia din 1784

Moştenirea Horea — parte intrinsecă a tezaurului de acţiune revoluţionară al istoriei româneşti

(Urmare din pag. 1)

s-au identificat cu dreptatea şi îndreptăţirea luptătorilor revoluţiei, socotindu-se în perioadele ulterioare urmaşii cauzei revoluţiei de la 1784. Horea a devenit parte din firea însăşi a oamenilor acestor meleaguri. Momentul 1784 a atins, în acest fel, un grad de viabilitate şi de rodire în istorie care l-a făcut contemporan cu toate generaţiile şi luptele de după aceea ale poporului nostru.

Prin toate acestea, revoluţia română de la 1784—1785, — alături de alte mari evenimente istorice — a grăbit evoluţia social-politică, a devenit ferment al luptelor şi făuririlor naţionale şi sociale din timpurile care au urmat. Aşa cum arată tovarăşul Nicolae Ceauşescu, **„Luptele purtate de Horea, Cloşca şi Crişan au avut o mare înrîurire asupra întregii dezvoltări a poporului nostru, la fel ca şi luptele purtate de Avram Iancu, de alţi luptători pentru realizarea unităţii şi a statului naţional unitar — România"**. Este grăitor pentru temeinicia continuităţii şi ascensiunii noastre în istorie că momentele decisive ale acţiunii poporului român pentru dreptate naţională şi socială din epoca modernă ce au preluat în ansamblul lor fundamentările programatice, valorile de radicalitate ale revoluţiei de la 1784, pe care le-au dezvoltat şi le-au considerat potrivit cu noile date şi orizonturi ale vremurilor. O linie de continuitate istorică pleacă de la 1784 şi urcă amplificîndu-şi conţinutul şi sensurile, prin revoluţiile de la 1821 şi 1848, apoi, prin înfăptuirile de la 1859, 1877, 1918 şi 1944, pe un drum care se va încununa prin izbînda socialismului pe pămîntul străbun.

A fost acesta un mers firesc şi conştient, pe care spiritele cele mai avansate l-au remarcat ca atare. Bălcescu va fi întîiul care va semnala aportul momentului 1784 la proiectarea fondului programatic al revoluţiei române de la 1848. „Horea — observă el — luă securea... şi scrise cu dînsa drepturile naţiunii române şi programul politic şi social al revoluţiei ei viitoare". Al. Papiu Ilarian va spune, tot asemenea, că Horea „cade martir ideilor pentru care aveau să lupte şi nepoţii lui la 1848". Continuitatea şi similitudinea dintre cele două revoluţii, şi în planul naţional, şi în cel social — au sesizat gînditorii şi militanţii paşoptişti — se regăsesc, înainte de toate, în caracterul lor **democratic**. Ca şi la 1848, revoluţia de la 1784 — scrie George Bariţiu — a fost o luptă a democraţiei împotriva tiraniei.

Un alt moment de cuprindere generală a poporului nostru — reîntregirea naţională, în 1918 — s-a împlinit, testamentar, ca un apogeu al luptelor şi făuririlor de unitate şi libertate ale maselor în fruntea cărora s-au aflat marii ctitori ai unităţii naţionale, din rîndul cărora fac parte şi Horea, Cloşca şi Crişan. O ilustrează semnificativ programul Marii Adunări Naţionale Constituante, publicat în preajma zilei de 1 Decembrie 1918, care chema poporul la Alba Iulia centru al luptei pentru înfăptuirea ideii de unitate.

Principiile revoluţiei de la 1784, obiectivele ei, spiritul de radicalitate pe care l-a ilustrat, au cunoscut cea mai vie proiecţie istorică în mişcarea muncitorească de la noi care a fructificat pe un nou plan în condiţiile unor alte etape, tradiţiile şi idealurile istorice ale maselor, ale naţiunii.

Moştenirea Horea este parte intrinsecă din tezaurul de gîndire şi acţiune revoluţionară al istoriei moderne româneşti, care, alături de datele economico-sociale şi în strînsă legătură cu ele, avea să alcătuiască solul propriu din care s-a născut aici mişcarea muncitorească. Aceasta învederează că mişcarea noastră muncitorească s-a revendicat de la antecesori, a făcut din apartenenţa la luptele propriului popor un fapt de înaltă conştiinţă politică revoluţionară considerîndu-se mesagerul lui şi acţionînd de la acest nivel în societatea românească. Socialiştii români au subliniat, dealtminteri, adeseori, că proletariatul, fiind continuatorul luptelor anterioare în domeniul social şi naţional, făuririle acestor lupte sînt moştenirea sa. „Datele mari ale Istoriei — scria, în 1895, organul central de presă al partidului clasei muncitoare, „Lumea nouă", la împlinirea a 110 ani de la revoluţie — nu sînt ale lor, ale exploatatorilor, ci ale noastre, ale proletariatului asuprit la 1895, ca şi la 1785".

Partidul Comunist Român, continuator în planuri superioare al tuturor valorilor istoriei noastre, a preluat înţelesurile şi mesajul luptelor revoluţionare ale poporului şi le-a încorporat în fondul gîndirii sale socialist-ştiinţifice, dîndu-le, de la acest nivel, capacitatea de dăinuire şi înrîurire. Faptul a fost socotit — aşa cum releva „Cuvîntul liber", în 1934 — „un act de răsplată istorică şi necesar în cuprinsul unei societăţi şi al unui popor". De aceea, istoria naţională a fost considerată, încă din perioada de început a activităţii P.C.R., de absolută necesitate în educarea revoluţionară a comuniştilor, a rîndurilor clasei muncitoare. Plenara C.C. al P.C.R. din iulie 1925, invocînd în mod expres această idee, arăta că la ridicarea nivelului de pregătire teoretică „va contribui studierea din punctul nostru de vedere a mişcării revoluţionare din România (Horea, Cloşca şi Crişan, Tudor Vladimirescu, Avram Iancu etc.)".

În condiţiile de grave tensiuni ale istoriei, de pericole la adresa independenţei şi integrităţii ţării, P.C.R. a chemat poporul la acţiune în numele dreptăţii cauzei naţionale, în care se implicau, de fapt, şi dreptatea şi jertfa marilor înaintaşi ai luptei pentru libertate şi o condiţie de viaţă mai bună. „Ne cheamă la luptă sîngele lui Doja, Horea şi Tudor Vladimirescu — glăsuia manifestul C.C. al P.C.R. din ianuarie 1938 —. Ne cheamă la luptă dragostea de ţară, pe care nu vrem s-o vedem sfîşiată şi cotropită, dragostea de acest popor, pe care nu-l vrem îngenuncheat şi robit".

În incandescenţa revoluţionară din August 1944, în războiul antihitlerist al poporului român, Horea, Cloşca şi Crişan au fost, prin mesajul şi pilduirea lor, o prezenţă vie. Într-un manifest al P.C.R. din septembrie 1944, adresat **Patrioţilor români din Ardeal**, se cerea lovirea fără cruţare şi din toate părţile a inamicului, nimicirea ocupanţilor hitleristo-horthyşti, în numele idealurilor şi ţelurilor întruchipate de marii eroi ai libertăţii şi dreptăţii naţionale şi sociale.

Idealurile pentru care au luptat masele poporului român la 1784 şi în toate celelalte momente cardinale ale mişcării revoluţionare din ţara noastră şi-au găsit deplina înfăptuire în anii socialismului şi, cu deosebire, în anii de după Congresul al IX-lea al partidului, anii EPOCII NICOLAE CEAUŞESCU, pe drept cuvînt EPOCA CEA MARE a istoriei noastre, timpul celor mai impunătoare înfăptuiri cunoscute pe meleagurile carpato-dunărene-pontice. Ea tălmăceşte înălţimea şi prospeţimea piscurilor la care a fost ridicată ţara, afirmarea potenţelor reale ale poporului român, triumful libertăţii şi dreptăţii autentice. Arhitectul acestor timpuri noi, al acestei mari renaşteri a ţării este patriotul înflăcărat, militantul revoluţionar devotat trup şi suflet cauzei partidului şi poporului, idealurilor socialismului — tovarăşul **Nicolae Ceauşescu** —, conducătorul partidului şi al ţării. Prin gîndirea sa cutezantă, novatoare, de înaltă pătrundere, care a adus clarificările supreme asupra istoriei româneşti, acestui moment i se restituie locul şi măreţia pe treptele înaintării noastre prin veacuri. Revoluţia de la 1784 se împlineşte astfel în întregimea mesajului ei şi dăinuie cu noi străluciri, în noi vremuri. O cinstim şi o evocăm ca pe una din faptele ilustre ale unei istorii din care s-a născut, prin mersul lăuntric neabătut al societăţii româneşti, prin lupta revoluţionară a clasei muncitoare, a ţărănimii, a întregului popor român, în frunte cu cei mai buni fii ai săi, comuniştii, evul nou, socialist al ţării.

7 arte în 7 zile

Premierele săptămînii

RUL ALBASTRU" — producţie a studiouri-
Plasîndu-şi acţiunea în 1948 — în ajunul
guvernului gomindanist — filmul urmăreşte
ea" unui dosar ultrasecret, pentru a cărui
luptă agenţii a trei puteri adverse. Regia
ngduc.

TĂ ŞI UN BĂIAT" — producţie a studiouri-
D. Germană. Relatînd dragostea dintre doi ti-
este şi o analiză a familiei, a statutului ei
a contemporană. Regia — **Wolfgang Hübner.**
— **Brigit Kāding şi Sven Martinek.**

Opera Română prezintă

săptămînă, Opera Română prezintă urmă-
rezentaţii : azi, ora 18, în suita „Personalităţi
ntate", portret **Tito Gobbi** ; mîine, 2 oct., ora
n" ; miercuri, 3 oct., ora 18, **„Giselle"** ; joi,
18, **„Traviata** ; vineri 5 oct., ora 18, **„Tricor-
razada"** ; duminică 7 oct., ora 18, **„Cho-
emoazela Măriuţa"**. Intrat în tradiţie, **„Balul**
vea loc sîmbătă 6 oct., ora 18.

Thalia

Naţionalul invită

În perioada 2—7 octombrie, Naţionalul bucureştean îşi invită publicul la următoarele reprezentaţii cu piese din dramaturgia românească şi universală. SALA MICĂ : „Zbor deasupra unui cuib de cuci" *(marţi 2, ora 19,30, duminică 7, ora 20)*; „Gaiţele" *(miercuri 3, ora 19,30)* ; „A douăsprezecea noapte" *(joi 4, ora 19,30, sîmbătă 6, ora 20)* ; „Poveste din Hollywood" *(vineri 5, orele 17 şi 20, duminică 7, ora 15,30)* ; „Ploşniţa" *(sîmbătă 6, ora 15, duminică 7, ora 10)*. SALA ATELIER : „*Inocentul*" *(miercuri 3, ora 19)* ; „Act veneţian" *(joi 4, ora 19)* ; „Cartea lui Ioviţă" *(sîmbătă 6, ora 15,30)* ; „Între patru ochi" *(duminică 7, ora 19)*. SALA „ION VASILESCU" : „Cavoul de familie" *(marţi 2, ora 19,30)* ; „Gimnastică sentimentală" *(miercuri 3, joi 4, ora 19,30)* ; „Papa Dolar" *(vineri 5, sîmbătă 6, ora 19,30)* ; „Idolul şi Ion Anapoda" *(duminică 7, ora 19,30)*.

De văzut, de revăzut

a 7,30, la ga-
cu Tei" se va
expoziţie de
cadrul căreia
plasticieni vor
ură, grafică
clă, textile
rcuri 3 oct.
vea loc ver-
xpoziţii de
lucrări ale
tişti. **Cămi-**

nul Artei va găzdui, începînd de **joi 4 oct.**, două expoziţii : pictură de **Coca Meţianu** (parter) şi acuarele de plasticiana sibiană **Vera Moscu** (etaj). La **Galateea**, tot de **joi 4 oct.** va expune sculptorul **Gh. Pavel**. **În aceeaşi zi, ora 11,30**, la **Dalles** va avea loc vernisajul expoziţiei foto-documentare **„Teatrul american — azi"**. În contextul expoziţiei vor fi proiectate diapozitive cu imagini semnificative din activitatea teatrelor din S.U.A. şi se vor prezenta fragmente din spectacole, interpretate de actori americani. La **Galeria municipiului** pot fi admirate picturi de **Spiru Vergulescu**. Tot picturi expune **Cătălin Guguianu** la **Atelier 35**. Galeria **Orizont** găzduieşte **„Salonul de sculptură mică '84"**.

Concerte, recitaluri

Cu prilejul **Zilei internaţionale a muzicii**, Filarmonica „George Enescu" prezintă **azi, ora 19, la Ateneu, un concert din creaţia românească** susţinut de ansamblul **Musica Nova**. Comentează **Vladimir Deveselu** şi **Petre Codreanu**. Tot azi, ora 18, în sala **Studio** a Ateneului, reputata pianistă **Ilinca Dumitrescu** va prezenta un recital. Dirijorul **Mihai Brediceanu** va dirija **(miercuri 3 oct., ora 19, la Ateneu)** un **concert simfonic** extraordinar, avîndu-i ca solişti pe violonista **Mihaela Martin** şi pe pianistul **Dan Grigore**. Simfonicele Filarmonicii „George Enescu" **(joi 4, vineri 5 oct., ora 19, Ateneu)** vor fi dirijate de **Mircea Cristescu**. **În program lucrări** de Schumann : Simfonia I în si bemol major, Simfonia a II-a în do major, op. 61, Concertul pentru violoncel şi orchestră în do major, op. 129, solist **Daniel Veis** din R. S. Cehoslovacă. Recital de harpă **Ion Ivan Roncea (sîmbătă 6, ora 19, Ateneu).** Concert simfonic de deschidere a stagiunii pentru elevii liceelor Dirijor **Mihai Brediceanu** : solist — pianistul **Valentin Gheorghiu** (duminică 7, ora 11, la Ateneu).

Ziua internaţională a muzicii

Ziua de 1 octombrie marchează în fiecare an, printr-un consens general stabilit de UNESCO, „Ziua internaţională a muzicii". *Arta sunetelor nu cunoaşte restricţii de civilizaţie, de vîrstă, de rasă, de limbă, adresîndu-se deopotrivă sufletului omenesc. „Eu nu cînt, că ştiu cînta — zice ţăranul român — cînt, să-mi stîmpăr inima !". Şi tot de la „inimă la inimă" dorea şi Beethoven să vorbească prin* Simfonia bucuriei, *imn al păcii şi înfrăţirii între popoare, care va răsuna astă seară în sala Radioteleviziunii Române, sub bagheta lui Iosif Conta.*

„Ziua internaţională a muzicii" *răsună pe toate meridianele globului, odată cu primul gong al noilor stagiuni simfonice, lirico-dramatice, camerale şi corale. Pe toate canalele mass-media, popoarele trimit semenilor de peste mări şi ţări, mesaje de prietenie, de luptă pentru libertate şi dreptate, fiindcă — aşa cum spunea George Enescu — „menirea sfîntă a muzicii este să stingă urile să potolească patimile şi s-apropie inimile într-o caldă înfrăţire".*

Compozitorii, interpreţii şi muzicologii din România socialistă, înţelegînd acest mesaj umanist al societăţii contemporane, îşi dăruiesc talentul în slujba înaltului ideal de a apăra pacea, civilizaţia prin glasul universal al muzicii.

„Ziua internaţională a muzicii" *a devenit azi o clipă a raţiunii umane, ce se adresează popoarelor prin limbajul inefabil al artei, spre a dărui tuturor lumină, căldură sufletească, încredere în viitor. Iar aci, în spaţiul carpato-danubian, unde „întîi se aude cîntecul, şi apoi răsare soarele", oamenii ştiu să preţuiască tăria de granit a muzicii.*

VIOREL COSMA

Radar

Neatenție și alte imprudențe...

Curios, dar adevărat. Un om, un bărbat de 36 de ani, a devenit victima unui accident greu de imaginat : a căzut din ...cabina unui vehicul. S-a întîmplat, noaptea, pe șoseaua Colentina : Alexandru M. (str. Drumul Taberei nr. 90) — cel în cauză — aflîndu-se pe post de pasager, în cabina autofrigorificei 34—B—3225 (ITSAIA București). În apropierea unei intersecții și-a zărit un coleg, la volanul altei mașini ; fără să se gîndească la posibilele pericole, a deschis brusc ușa cabinei, făcîndu-i semne largi celui vizat. A ajuns astfel pe asfalt și de aici la spital...

Citeva secunde de neatenție, deci, au fost de ajuns. Din păcate, nu este singurul caz care denotă iresponsabilitatea unora dintre participanții la trafic rutier, ușurința incredibilă cu care ignoră reguli elementare de circulație și de prudență, totodată Cu cîtva timp în urmă, de exemplu, Ion Miclăuș, șoferul autodubei nr. 21—B—4523 (ITA București) a provocat un accident (soldat cu rănirea unei persoane), datorat unei stupefiante neglijențe : a încercat să intre în bd. Dimitrie Cantemir (arteră cu un trafic deosebit de dens), dintr-o alee adiacentă, manevrînd mașina cu spatele, fără a fi pilotat. Un troleibuz nu l-a mai putut evita, impactul provocînd rănirea unui pasager al mijlocului de transport în comun.

Neatenția, imprudența manifestate la unii sub forma unei „fotogenice", dar periculoase „destinderi" în timpul conducerii se află și în spatele accidentului provocat, zilele trecute, pe șoseaua Giurgiului, de Tudor Marcu (13—B—848), ospătar la restaurantul „Sebeș". Mașina condusă de el a acroșat, la un moment dat, o căruță ce circula regulamentar în același sens, coliziunea provocînd pierderea de către T.M. a controlului direcției. A ajuns pe celălalt sens, intrînd în impact frontal cu o autodubă. Neatentul șofer a fost rănit, mașina sa avînd și ea de suferit.

Evidențele miliției conțin, din nefericire, și alte exemple de acest fel, nedorite demonstrații ale nocivității neatenției, ale altor genuri de imprudențe, manifestate de cei de la volan. Oameni care-și uită — uneori sînt fatale doar cîteva secunde — responsabilitatea legală și umană de a contribui la siguranța circulației.

Să-i ocrotim pe copii !

Deschiderea cursurilor a atras, firesc, un număr sporit de copii pe artere, în mijloacele de transport, în zonele din apropierea școlilor. Tot atît de firesc, cei răspunzători direct de siguranța traficului rutier și-au intensificat acțiunile educative de prevenire a accidentelor în rîndul celor mai mici pietoni : numai în primele zile de școală, lucrătorii Serviciului circulație au fost oaspeții a peste 130 de școli generale și licee, mii, zeci de mii de elevi fiind, cu acest prilej, avertizați asupra pericolelor carosabilului, atunci cînd sînt ignorate legile sale. Categoric, nici părinții (sau, mai exact, unii dintre ei) n-au rămas nepăsători, „recapitulînd" cu cei mici regulile de traversare.

Și totuși... Inadmisibil de mulți copii continuă să cadă victime accidentelor rutiere. Suferințe îngrozitoare, vieți contorsionate, uneori adevărate tragedii — toate datorate unui pas greșit pe asfalt. Un băiețel de 10 ani — Ștefan B. s-a ales cu o serioasă fractură, fiind lovit de o mașină în timp ce încerca să traverseze neregulamentar strada Apărătorii Patriei ; Adrian S., în vîrstă de 13 ani, a ignorat culoarea roșie a semaforului fiind, în consecință, rănit de un vehicul pe strada Drumul Taberei. Un tragic accident s-a consumat în Periș, unde un copil de 6 ani — Marius N. — și-a pierdut viața : încercase să traverseze șoseaua prin spatele unui tractor.

Mai e nevoie, oare, de concluzii, de alte avertismente ? Un lucru e cert: **părinți și educatori, șoferi ori simpli pietoni, avem cu toții obligația de a ocroti viața, sănătatea micilor pietoni, ale copiilor.**

Note, informații, note

Toamna și-a arătat, deja, „semnele meteo-rutiere", obligîndu-ne, zilele trecute, să ne reamintim, cu ocazia primei ploi de sezon, de neplăcerile carosabilului umed. Cum prezentul sezon automobilistic va fi, normal, frecvent caracterizat de asemenea „vitregii", să reamintim cîteva cifre edificatoare : în condițiile unui carosabil uscat, distanța medie de oprire a unui autovehicul care circulă doar cu 40 km/h este de circa 23 m ; la 60 km/h — acest spațiu ajunge la peste 43 m. Cînd pavimentul este umed ori acoperit de mîzgă, aceste distanțe se dublează, ori chiar se triplează!

O sugestie a mai multor cititori pe adresa Serviciului circulație, sugestie ce urmărește asigurarea unei sporite fluențe a traficului la intersecția căii Mosilor cu bd. Republicii — zona care, în urma sistematizării, asigură condiții optime de circulație. Există o singură necorelare : vehiculele care vin pe Mosilor din direcția străzii Mihai Eminescu sînt obligate, la amintita intersecție, pentru virajul la dreapta (spre Universitate) să se înscrie numai pe banda întîi. Din păcate această bandă este des ocupată de autovehiculele ce aprovizionează unitățile comerciale, ori de autoturisme parcate neregulamentar. De aici, frecvente gîtuiri ale fluxului rutier, mai ales în orele de vîrf. Dincolo de soluția... contravențională (sancționarea celor ce parchează neregulamentar) s-ar mai putea apela și la un alt remediu : posibilitatea efectuării virajului la dreapta și de pe banda a doua.

Tot despre o caracteristică a circulației în sezonul autumnal. În condițiile unei viteze excesive și ale unui anume nivel al apei pe carosabil, pneurile pierd efectiv contactul cu asfaltul, începînd să „plutească". În aceste condiții de „planare", rotile motrice se supraturează fără efect, celelalte învîrtindu-se mult mai încet, ori pur și simplu, oprindu-se, mașina scăpînd, în consecință, de sub orice control. De reținut — avertizează specialiștii — că nici un gen de manevră (frînare, accelerare, viraj) nu poate înlătura fenomenul odată declanșat, singurul remediu fiind cel preventiv : reducerea vitezei pînă la limita evitării oricărui pericol. Și încă o mențiune : apariția acvaplanării este favorizată de uzura anvelopelor și de presiunea necorespunzătoare a pneurilor.

Rubrică realizată de
VAL. VOICULESCU

FIȘIER

● Prin Decizia Comitetului Executiv al C.P.M.B. nr. 1565/1979, (punctul 4) se subliniază că toate cheltuielile care revin apartamentelor încă neocupate dintr-un imobil sînt suportate de persoanele fizice sau juridice din vina cărora aceste apartamente au rămas o anumită perioadă neocupate.

● Garajele sînt socotite „spații cu altă destinație decît aceea de locuință", ca atare, plățile pentru garaje (cheltuielile de întreținere) nu pot fi calculate decît conform punctului 13 din Normele publicate în Buletinul Oficial nr. 7 din 1984.

● Dacă o asociație de locatari are un administrator retribuit pe bază de îndemnizație, acesta trebuie să îndeplinească și activitatea de contabilitate. Nu este legal ca asociațiile să încadreze o altă persoană pentru activitățile contabile.

● În cazul pensionarilor care sînt încadrați de asociațiile de locatari se aplică prevederile articolului 6 din Legea nr. 3/1977. Adică sumele realizate din activitatea depusă la asociația de locatari, cumulate cu pensia nu pot depăși nivelul retribuției pe care persoana respectivă o avea la data pensionării, incluzîndu-se și majorările legale efectuate între timp (Nu intră în calcul, însă, pensia suplimentară).

● Adunarea generală a locatarilor stabilește cuantumul indemnizațiilor sau al retribuțiilor ce se acordă în cadrul asociațiilor. De la 1 mai a.c. s-au mărit retribuțiile și indemnizațiile ce se pot acorda personalului de la asociații de locatari astfel : administrator — indemnizație : pînă la 100 membri ai asociației — 516 lei ; între 101—300 se poate acorda 756 lei ; între 301—450 membri — 990 lei ; peste 450 membri — 1 212 lei ; fochist — indemnizație : 894 lei ; retribuție tarifară lunară (cat. 5) 2326 lei ; îngrijitor — indemnizație : 749 lei.

„INFORMAȚIA publicitate"

Schimburi de locuință

SCHIMB două camere, Militari, cu similar. Prefer Griviței, 1 Mai, Pajura. Tel. 66.51.87. (1261)

SCHIMB două camere, confort II sporit, decomandate, etaj 10, Pantelimon, cu două camere, la curte, cu lemne. Tel. 28.82.06, după ora 16. (989)

SCHIMB apartament două camere, parter înalt, fără balcon, cu apartament 3 camere, două grupuri sanitare. Tel. 68.43.05. (1479)

GARSONIERĂ I Balta Albă, cu apartament două camere, preferabil Drumul Taberei, 60.29.52.

SCHIMB garsonieră I, Veteranilor, metrou, cu garsonieră bloc nou, ultracentral. 69.30.75. (1521)

Închirieri

OFER cameră mobilată, la una — două încadrate, bloc Pantelimon. 27.34.56. (1258)

OFER cameră mobilată bloc la elevă, studentă sau încadrată, bd. Ion Șulea, stația Ozana. Tel. 30.02.43. (1167)

OFERIM cameră mobilată, calorifer, student(ă), elevă, Piața Muncii. 20.53.94. (1503)

STUDENȚI căsătoriți căutăm garsonieră. Tel. 60.27.59. (1498)

STUDENȚI căsătoriți căutăm garsonieră sau apartament. Tel. 87.07.95.

INCHIRIEZ la student(ă) cameră separată, încălzire centrală, acces baie. Tel. 21.01.70. (1409)

CAUT garsonieră în sector 1 sau 6. Tel. 11.84.74. (1394)

STUDENT caut apartament mobilat, zona Lacul Tei, Colentina. Tel. 88 45.70 (1745)

TINĂR încadrat caut garsonieră mobilată, ultracentral Tel. 35.84.68. (1568)

OFER garsonieră studente nefumătoare, bd. Metalurgiei (331 Rapid). Tel. 84 75.26. (1560)

OFER cameră semimobilată unei încadrate. Tel. 68.81.88. (1556)

OFER cameră mobilată, bucătărie, ultracentral, demisol, la studenți. Tel. 29.92.45. (2438)

STUDENȚI familiști căutăm garsonieră (apartament) mobilată, cu telefon. Tel. 47.94.67. (2522)

STUDENTĂ caut garsonieră (ne)mobilată. Tel. 78.82.55. (2078)

OFER cameră condiții bloc. 85.32.69. (2014)

STUDENȚI dorim apartament, garsonieră, mobilate, zonă centru — Lacul Tei. Tel. 16.31.46.

Vînzări

VIND auto NSU Prinz 598 cmc, consum 5,5%, reparat capital 77.40.33. (701)

VIND Dacia 1300, perfectă stare, anul fabricației 1977. Tel. 81.65.56. (991)

VIND urgent convenabil apartament două camere, parter, Berceni. Tel. 86.08.32. (1239)

VIND urgent apartament două camere decomandate și mașină de injectat mase plastice. Tel. 30.80.29. (1091)

PREDAU contract (vînd) convenabil apartament două camere, etaj 2, zona Pantelimon, achitat 50%. Tel. 68.02.08. (1055)

URGENT, convenabil apartament 3 camere; mantou astrahan maro. Tel. 69.72.62. (1501)

VIND casă singur curte mare, cartier Voluntari. Aștept provincia. Tel. 55.18.06, după ora 19. (1474)

VIND apartament 3 și 4 camere, cartier Șulea, convenabil. 73.63.35. (1422)

VIND apartament două camere, confort I, etaj 4, liber. Colentina și acordeon Hohner 48 basi. Tel. 55.92.61. după ora 17. (1411)

VIND garsonieră liberă (cedez contract) Floreasca în perfectă stare: mobilă dormitor panel, frigider Fram nou. Tel. 30.94.22, sau 79.47.97, orele 16—20. (1380)

VIND apartament două camere mobilat Stația de metrou Sălăjan. Tel 44.78.85. (1595)

VIND garsonieră confort 2 zona Rahovei. Tel. 44.48.36. (1889)

VIND garsonieră liberă, hol mare, cartier Militari. Tel. 21.88.00. (2279)

VIND convenabil garsonieră 2, etaj 10, Turturele. Tel. 62.34.45. (2251)

VIND 3 camere (18, 14, 9 mp) comandate, ultracentral, gaze, la curte. Cumpăr garsonieră ultracentral. Tel. 51.53.59; 51.02.68. (2110)

VIND pătuț metalic (copii) convenabil. Ofer garsonieră vilă mobilată. Execut rodaje. 10.24.28. (1216)

PHILIPS N 7150, magnetofon de performanțe direct drive, 3 capete, 4 motoare. Tel 27.93.91. (1201)

RADIATOR, tăblii uși spate, bară față inox, noi, Dacia 1300. 78.93.58. (1187)

VIND urgent covoare Buchara 3,20×2,50 ; 2,60/1,25, carpete, tablouri Pacia. Tel. 14.86.42. (1094)

PIANINĂ mecanică engleza, deosebită, butelie voiaj, galerii, bronz zugrăveli, bicicletă copii, ghete patine. 17.49.72. (1087)

CONVENABIL butelie dublă, landou copii. Tel. 19.10.08. (1019)

CASETOFON Deck JVC, KD.V33E, auto reverse. Tel. 73.85.76, după ora 17. (854)

VIND covor persan manual nou, nefolosit, 225—325 ; butoaie stejar diferite capacități stare nouă. Tel. 14.63.87. (173)

BUTELIE aragaz, radiocasetofon stereo sigilat, Moskvici 408. Tel. 25.77.90. (1490)

VIND butelie aragaz, pat dublu, șifonier, radio cu picup ; casă liberă singur curte, central. Tel. 22.56.15, orele 17—21. (1667)

VIND urgent bibliotecă nuc, comodă două uși, masă rotundă, mobilă bucătărie. Tel. 80.07.07, orele 10—15. (1396)

VIND butelie aragaz. Tel. 41.17.57. (1374)

VIND remorcă auto bună și pentru albinărit. Tel. 49.87.03 (1633)

CONGELATOR, frigider Frigero 240 l, ușă lemn furniruită 2,05 × 0,85 m. Tel. 43.50.65. (1602)

PREDAU (vînd) contract garsonieră, Rahova. 25.00.57. (2101)

PREDAM contract două camere decomandate Preluăm contract garsonieră. Tel. 45.53.17. (1523)

PREDAU contract apartament 3 decomandate, convenabil, Piața Progresul. 11.44.99. (1587)

PREDAU contract garsonieră mare, Militari, stație metrou, preiau contract similar, central, Floreasca, Drumul Taberei. Tel. 78.09.55. (1618)

VIND (cedez contract) convenabil apartament două camere, decomandate. Tel. 49.98.47. (1294)

CEDEZ contract (vînd) apartament 3 camere, calea Griviței. 65.35.21. (139)

PREDAU contract două camere decomandate, etaj 8, Bd. Muncii. 28.76.90.

PREDAU contract garsonieră Rahova, eliberabil prin schimb garsonieră chirie. 89.96.08. (1133)

CEDEZ contract (vînd) două camere, Banu Manta, etaj 8. Tel. 18.01.57.

Cumpărări

CUMPĂR Fiat 850, Super Sport, sau Abarth în circulație. 15.97.25. (1489)

PATRU camere, ultracentral. Vînd 3 camere, garaj, boxă, îmbunătățiri, Drumul Taberei, achitat. 77.53.00. (1902)

CUMPĂR parbriz față Fiat 124 sport. Tel. 82.74.19. (1021)

GARAJ mare metalic demontabil (eventual vagon). 50.59.62, ora 16—20. (1611)

CUMPĂR televizor defect pentru piese. Tel. 11.00.77. (1561)

CUMPĂR cuști pentru nutrii și cărți literatură. Tel. 23.63.73. (1327)

Legitimații declarate nule prin pierdere

pe numele : Toma Elena, Sîrbu Mirica, Stoica Nicolae, Mirică Mariana, Lilea Luminița, Petre Gheorghe, Petrescu Gabriela, Jelescu-Bodos Iordan, Balaban Traian, Oprea Mihai, Seusan Petre, Rusen Florin, Tudor Dumitru, Pavel Ioana, Gaftoiu Mihai Dan, Bunea Lenuța, Tască Radu, Daliu Marin, Tudor Zoia, Marin Carmen, Batariuc Victoria, Tache C-tin, Brezoiu Dan, Gavrilă Valentin, Alistar Constantin, Apostolov Ion, Petrică I. Petre, Iordan Maria, Ciotîrcă Gheorghe, Cristea Dumitru, Alexe Georgeta, Petre Aurică, Gheorghe Gheorghe, Gociu Cristian, Dumitru Nicolae, Popescu Petrolina, Ciobotaru Geta, Teodorașcu Laura, Mustățea Niță, Nită Constanta, Sinigaglia Luigi, Stan Floarea, Vitan Maria, Căițatu Sorel, Cazac Florian, Suditu Constantin Emilian, Rașca Nicolae.

PIERDUT notă lichidare pe numele Triff Adriana. O declar nulă. (1244)

PIERDUT parafă medic pe numele dr. Doina Jinga. O declar nulă

PIERDUT contract închiriere eliberat de ICRAL Vitan, pe numele Enache Silvia. Îl declar nul.

PIERDUT chitanță nr. 05926/7.08.1984, eliberată de ITHR București pe numele Purdeai Nicolae. O declar nulă. (1431)

PIERDUT boniere seria 19342 nr. 47—50, aparținînd ICS Cocor. Se declară nule (1450)

Diverse

Direcția domeniului public cu sediul în București str. Constantin Mille nr. 10, sector 1 încadrează paznici, cu domiciliul în București. Relații tel 14.52.17.

Decese

S-A stins profesorul **SELEȘTEANU ALEXANDRU.** Corpul neînsuflețit se află la capela cimitirului Sf. Vineri. Înhumarea marți 2 octombrie ora 15 fig. 15 bis. Familia.

COPLEȘIȚI de durere, colegii și prietenii din Secția de Fizică Fundamentală — IFIN anunță dispariția fulgerătoare a lui **DRAGOȘ BOGDAN,** cunoscut și apreciat în țară și peste hotare pentru lucrările lui valoroase în domeniul teoriei nucleului atomic (3747)

DIRECȚIA sanitară a municipiului București aduce un pios omagiu pentru dispariția din viață a fostei noastre colege **NEGREA ELENA.**

CASA DE CULTURĂ A SECTORULUI 1 „ÎNFRĂȚIREA ÎNTRE POPOARE"

primește înscrieri pentru următoarele cursuri :

- Inițiere în electronică și depanare radiotelevizoare,
- Dactilografie-secretariat.
- Desen tehnic,
- Programare în FORTRAN 77 pentru calculatoare Coral-4030 și noțiuni despre sistemul de operare RSX-11 M,
- Operare-programare pentru calculatoare FELIX FC 128,
- Croitorie,
- Întreținerea tenului,
- Cineamatorism,
- Foto,
- Balet pentru copii,
- Chitară, pian, acordeon,
- Limba engleză,
- Gimnastică de întreținere pentru femei.

Înscrieri și relații zilnic între orele 10—20 la sediul din bd. Bucureștii-Noi nr. 66, sau la tel. 67.14.70. Mijloace de transport 6, 20, 24, 112, 377, maxi-taxi 508, stația Piața Marx-Engels.

CLUBUL SINDICATELOR
DIN CONSTRUCȚII
UNIVERSITATEA
CULTURAL-ȘTIINȚIFICĂ

Organizează cursuri pentru anul de învățămînt 1984—1985 de pregătire calificare și perfecționare în specialitățile :

— desenatori tehnici industriali — construcții de mașini și construcții civile și industriale — 1 an ;
— proiectanți tehnici industriali — 2 ani ;
— depanatori amatori radio TV — 1 an.

Cursurile încep la data de 1 oct. 1984.

Deasemenea primește înscrieri la următoarele cercuri și formații :
— cerc artă plastică ;
— cerc foto-cineclub ;
— formații teatru-montaj, brigadă.

Informații telefon 21.65.70. Înscrieri bd. Energeticienilor nr. 9—11 sector 3.

DE LA ADAS

Administrația Asigurărilor de Stat aduce la cunoștință că la tragerea de amortizare a asigurărilor mixte de viață pentru luna septembrie 1984 au ieșit următoarele combinații de litere :

1. F.H.S. 3. N.N.K. 5. Z.U.X. 7. H.A.R
2. S.S.I. 4. Y.W.W. 6. R.U.N. 8. H.O.C.

Toți asiguraților cărora le-au ieșit una sau mai multe din aceste combinații de litere înscrise în polițele lor urmează să se adreseze anităților ADAS pentru a li se stabili drepturile cuvenite. Pentru a participa și la următoarele tragerii lunare de amortizoare este necesar ca asiguratii să achite primele de asigurare la termenele stabilite.

DIVIZIA A DE FOTBAL

Continuă „dialogul la distanță“ Steaua – Dinamo

Cea mai importantă parte a etapei de ieri a avut loc... simbătă cînd, în avanpremiera rundei, au jucat cele două „europene“, cu gîndul la meciurile lor de miercuri din cupele continentale. Lidera **Steaua**, a primit pe propriul ei stadion, în fața a circa 20 000 de spectatori (!), replica noii promovate **Gloria Buzău**, antrenată de exstelistul Gh. Constantin. Bucureștenii au învins cu 3—0, clar, meritat, din nou cu numeroase faze de poartă create în ciuda marcajului strict efectuat de buzoieni „virfurilor“ Piturcă și Lăcătuș. Primul gol s-a înscris din penalti (autor Petcu în min. 30) care a tras plasat în dreapta porții), pînă la pauză stelistii mărindu-și avantajul prin Piturcă, care a avut o execuție aplaudată sutind din-tr-un unghi dificil. În repriza secundă cînd au jucat, cum vor evolua și miercuri (fără Stoica), doar un gol — autor Radu II, la o fază în care arbitrul Ion Crăciunescu a aplicat bine legea avantajului.

Replica campionilor în acest „dialog la distanță“ a avut momentul ei de suspans. După ce la pauză **Dinamo** conducea pe **Chimia** tot cu 2—0 (înscrisese de două ori Augustin, în min. 3 și 32, la pase inspirate date de Rednic), Tulba, Al. Nicolae, Movilă și Țălnar ratind alte ocazii, vilcenii au ieșit curajos la atac în repriza a doua. Preda a redus din handicap în minutul 51 la un corner și în minutul 73, mare surpriză pe tabela de marcaj: 2—2, la capătul unei actiuni Buduru — Carabageac — Verigeanu ! Oaspeții, care au speculat plasamentul fundașilor și portarului adversă, merită a fi menționați pentru modul eficace în care își construiesc ofensiva imediat după ce recuperează balonul în apărare. Principala lor armă — organizarea rapidă a atacului cu pase bine executate, multe fără preluări inutile — a fost probabil cauza bunelor rezultate obținute în deplasare de trei ori consecutiv. N-au putut și a patra oară, pentru că Dinamo s-a avîntat spre poarta talentatului Mîrzea și după ce Andone își mai încercase „tirul“ loviturilor cu capul, tot el readucea echipa în avantaj (min. 84 la un corner executat de Țălnar) pentru ca un minut mai tîrziu, Alexandru Nicolae să înscrie un gol splendid cu un șut senzational. Rezultat final 4—2, cu toate că și Ion Marin (alt fundaș central !) s-a intercalat de două ori în atac și a dorit să se numere printre marcatori...

Să semnalăm frumoasele prestări a doi dintre dinamoviștii absenți în derbiul cu Sportul studențesc de duminica trecută — ale lui **Augustin** (aport nu numai ca realizator dar și ca creator de faze ofensive) și **Rednic** (extrem de laborios la centrul terenului, ca un autentic jolly-joker, pe care Dinu îl vede ca mijlocaș, așa cum Breitner și-a abandonat postul de fundaș dreapta pentru a deveni coordonator de joc).

În semi-etapa de ieri (reamintim că meciurile **Jiul—Sportul studențesc** și **Politehnica Timișoara — Universitatea Craiova** au fost amînate), goluri puține, cîte unul de meci, cu excepția meciului televizat de la Bacău care a avut un final ce a plăcut celor ce le-au urmărit prin golurile marcate: **S.C. Bacău — F.C. Bihor 1—1, Corvinul — A.S.A. 1—0, F.C. Baia Mare — Rapid 1—0** (giuleștenii au pierdut partida în minutul 86 !), **F.C. Olt — F.C. Argeș 1—0** și **F.C.M. Brașov — Politehnica Iași 1—0.**

Și acum, atenția se îndreaptă spre cupele europene. **Dinamo** pleacă azi spre Nicosia, **Sportul studențesc** — mîine spre Milano, iar **Steaua** și **Universitatea Craiova** își continuă „acasă“ pregătirile pentru întîlnirile cu A.S. Roma și, respectiv, Betis Sevilla.

Dan PĂTRAȘCU

CLASAMENTUL

1.	STEAUA	6	5	1	0	13- 1	11
2.	Dinamo	6	4	2	0	11- 6	10
3.	F.C.M. Bv.	6	4	0	2	8- 5	8
4.	Sportul	5	3	1	1	14- 5	7
5.	Rapid	6	2	2	2	11- 6	6
6.	Corvinul	6	3	0	3	10- 7	6
7.	F.C. Argeș	6	2	2	2	8- 6	6
8.	Univ. Cv.	5	2	2	1	8- 7	6
9.	F.C. Bihor	6	2	2	2	7- 7	6
10.	A.S.A. Tg. M.	6	2	1	3	4- 5	5
11.	Chimia Rm. V.	6	1	3	2	6- 8	5
12—13.	F.C. Baia M.	6	2	1	3	5- 8	5
	F.C. Olt	6	2	1	3	5- 8	5
14.	Gloria Bz.	6	2	1	3	6-13	5
15.	S.C. Bacău	6	1	2	3	4- 8	4
16.	Jiul	5	2	0	3	4-10	4
17.	„Poli“ Iași	6	0	3	3	5-13	3
18	„Poli“ Tim	5	0	2	3	3- 9	2

DIVIZIA B

Dispută pasionantă pentru promovarea în seria „bucureșteană“

Iată că după șase etape, în clasamentul seriei a II-a a diviziei B nu mai puțin de 6 echipe se află în fruntea clasamentului, toate avînd cîte 7 p acumulate ! Este vorba de **Automatica București, Șoimii Sibiu** (ambele cu golaveraj +3), **Mecanică fină Steaua** (cu +2 la golaveraj), **Dinamo Victoria București, Carpați Mîrșa** și **IMASA Sf. Gheorghe** (cu cîte +1 la golaveraj). Fosta divizionară A, C.S. Tîrgoviște (ieri 0—0 cu Chimica la Tîrnăveni) are 4 p, deoarece este penalizată cu 3 p. Dar — menționînd că primele trei clasate au fost învinse — iată principalele rezultate: Metalul — Mecanică fină Steaua 3—1, Progresul Vulcan — Autobuzul 0—1 în derbiul ultimelor două clasate, Automatica — Dinamo Victoria 2—2, IMASA — Șoimii 2—1, Minerul Motru — Flacăra Automecanica Moreni 2—0 și I.P. Aluminiu Slatina — Carpați Mîrșa 1—1.

În seria I, derbiuri locale: Prahova Ploiești — Petrolul 0—1, Dunărea C.S.U. Galați — Oțelul Galați 2—0, Metalul Mangalia — F.C. Constanța 0—0 și să notăm și singura victorie în deplasare, Chimia Fălticeni — C.F.R. Pașcani 1—3. În clasament: **Petrolul** (11—4) 10 p, **Dunărea** 10 p (9—6), **C.F.R. Pașcani** 9 p (14—6), **F.C. Constanța** 9 p (8—4).

În seria a III-a, lidera, Gloria Bistrița, a pierdut cu 1—0 la Brad meciul cu Aurul, fiind detronată de „U“ Cluj-Napoca (2—0 cu Minerul Lupeni). De remarcat că în confruntarea reșițeană au învins fotbaliștii de la C.S.M. cu 2—0 pe cei de la Gloria, în timp ce în cea arădeană, Strungul a dispus de U.T.A. cu 2—1... În clasament: **„U“ Cluj-Napoca** 10 p (20—5), **C.S.M. Reșița** 10 p (9—2), **Gloria Bistrița** 9 p (10—3), **Aurul Brad** 9 p (12—7).

● **DIVIZIA C LA FOTBAL.** Ieri, în seria „bucureșteană“ a diviziei C: Viscofil — Mecon 1—1; Flacăra roșie — Aversa 2—0; Abatorul — I.C.S.I.M. 1—1; Tehnometal — Danubiana 1—0; Sportul 30 Decembrie — Carpați Sinaia 2—0; I.U.P.S. Chitila — Luceafărul 3—2; Petrolul Băicoi — Chimia Brazi 2—0; Poiana Cîmpina — Minerul Filipeștii de Pădure 0—0. În clasament, după 5 etape, conduce DANUBIANA cu 8 p.

Sub egida „Daciadei“ în sectoarele capitalei

Reușite manifestări de masă au marcat deschiderea anului sportiv școlar

Numeroase și reușite manifestări sportive de masă, derulate ieri dimineață pe mai multe baze din Capitală au marcat **deschiderea noului an sportiv școlar.** Desfășurate sub egida „Daciadei“ întrecerile și demonstrațiile sportive au reunit la start mii și mii de elevi și eleve. Numai pe terenurile de la **URBIS**, de pildă, și-au dat întîlnire aproape 5 000 de amatori de sport din școlile și liceele sectorului 6, reprizele de gimnastică susținute de reprezentanții școlilor generale nr. 59, 153, 151, 160, 169, 156 și 157, „lecția“ demonstrativă de educație fizică, meciurile de handbal și volei, ori demonstrațiile de judo, lupte și scrimă („protagoniști“, membrii clubului Energia) reprezentînd tot atîtea reușite. Cum la fel de pasionante au fost și întrecerile de cros (între învingători: **Angela Codiță** și **Daniel Blansec, Dana Nicolae** și **Ion Mihăilă, Cătălina Păunoiu** și **Nicolae Mihăilă, Marilena Stoenică** și **Mugurel Ion**). Iar cel mai emoționant moment al manifestării — **întîlnirea elevilor cu Anișoara Stanciu — campioană olimpică la Los Angeles, și Corneliu Ion — medaliat cu „argint“ la aceeași competiție.**

La fel de atractive au fost și manifestările desfășurate la **Șc. gen. 148 (sectorul 5), Șc. gen. 190 (sectorul 4), „Voinicelul“ (sectorul 3) sau F.R.B. (sectorul 2).**

Au început „mondialele“ de pentatlon modern [juniori]

Ieri dimineață au început întrecerile celei **de-a XIX-a ediții a campionatelor mondiale de pentatlon modern pentru juniori**, la startul cărora sînt prezenți reprezentanții a 21 de țări. Pe o vreme excelentă și în condiții organizatorice ireproșabile, pe stadionul „Olimpia“ s-a derulat prima „secvență“ din cadrul probei de călărie (adică primele două serii; următoarele două fiind programate tot pe baza din Vitan azi dimineață). La capătul unor evoluții spectaculoase, răsplătite cu aplauze de numeroșii spectatori prezenți, cele mai bune rezultate au fost obținute de polonezul **Marek Jakuc**, canadianul **Lauwrence Keyte** și ungurul **Laszlo Fabian** (ultimul campion mondial en-titre) — toți trei acumulînd același număr de puncte (1098), urmați de sovieticul **Igor Borovikov** (1092 p) și americanul **Mike Gostighian** (1088 p). Între fruntași s-a situat și reprezentantul nostru **Lucian Țintea**, care a totalizat 1070 p.

Mîine, competiția va continua cu proba de scrimă — care va avea loc cu începere de la ora 8,30 în sala „23 August“.

La „Balcaniadă“:

Șase titluri pentru pugiliștii noștri

În Sala sporturilor din Brăila s-au încheiat, ieri dimineață, întrecerile celei de-a XXII-a ediții a Balcaniadei de box pentru seniori. Bilanțul pugilistilor noștri, prezenți în 8 din cele 12 finale: șase titluri de campioni. Iată rezultatele consemnate în ultimul act al competiției, în ordinea categoriilor: VIRGIL IORDACHE b.p. Dimităr Dimitrov (Bulgaria). **Mehmed Osmanov** (Bulgaria) b.p. Radomir Scarița (Iugoslavia). **Alexander Hristov** (Bulgaria) b.p. Sandor Kristo (Iugoslavia). **Nedjad Ramadani** (Iugoslavia) b.p. Ionel Panaite, **Redjep Iakupi** (Iugoslavia) b.p. Nicolae Brînzei. **Slobodan Pavlovici** (Iugoslavia) c. nep. Constantinos Tzotzos (Grecia) RUDEL OBREJA b.K.O.1 Neboisa Jelici (Iugoslavia). **Giorgios Douris** (Grecia) b.p. Valentin Vacev (Bulgaria). DORU MARICESCU b.p. Dragutin Ilici (Iugoslavia), MARCEL MARCU b.ab.2 Milko Danovski (Bulgaria). GHEORGHE PREDA b.p. Ranko Vasilievici (Iugoslavia) și TEODOR PÎRJOL b.p. Sliven Rusinov (Bulgaria).

O FRUMOASĂ performanță la Campionatul european de șah pentru junioare: **GABRIELA OLĂRAȘU a cucerit medalia de argint** (locul 1: **Ildiko Madl** — Ungaria) la întrecerile desfășurate la Katowice.

MECIUL de „Cupa Davis“, **R. F. Germania — România**, desfășurat în Berlinul Occidental, s-a încheiat cu rezultatul de 5—0 în favoarea primei formații.

APROPO DE „CUPA DAVIS“. Finala acestei ediții și-o vor disputa selecționatele **S.U.A.** (deținătoarea trofeului) și **Suediei**, care se întîlnesc pentru prima dată în această fază a întrecerii.

POLOIȘTII DE LA STEAUA CONFIRMĂ... Cîștigînd, ieri, și meciul cu **Voința Cluj-Napoca** (13—7), **tinerii poloiști de la Steaua** (antrenor **Gh. Zamfirescu**) **confirmă bunele evoluții din acest sezon.** Alte rezultate înregistrate ieri, în turneul găzduit de bazinul Dinamo: **Dinamo — Crișul** 13—10 și **Rapid — Progresul** 12—5.

ÎN ÎNTÎLNIREA pentru titlul mondial la șah, **Anatoli Karpov** conduce cu 3—0 în fața lui **Garri Kasparov.**

AZI, de la **ora 16,30**, în sala I.S.B. (str. Berzei) va avea loc **plenara antrenorilor de fotbal** din București și Sectorul agricol Ilfov.

C.H.R. AMBASADOR

anunță redeschiderea **BARULUI „MELODY“**, începînd din data de 2 oct. cu spectacolul de mare succes **„MELODY '85“**, la care își dau concursul soliștii vocali:

DAN SPĂTARU – MIHAELA OANCEA – GIL DOBRICĂ – PĂUNIȚA IONESCU – CORNELIA VOLVOREANU – ELENA CIRSTEA – SILVIA și MIRCEA DUMITRESCU – acrobata VIORICA ROMAN.

Participă: Ansamblul de balet „MELODY“; soliști FELICIA DALU – TATIANA BOTEZ – VALENTINA TĂNASE – EMIL MARINESCU și grupul vocal-instrumental condus de ILIE VOLVOREANU.

Coregrafia spectacolului CORNEL PATRICHI.

Pe scurt

ORIZONTAL *1) Lăcomie 2) Exclude imitația 3) Perseverență 4) Locuitori de la munte — Acum ! 5) Aceste ! — Alee nesfîrșită ! — Musafir nocturn 6) Fricos — Nu e curajos 7) Soclu 8) Pot fi și oculari — Dinsa 9) Fiecare cu rolul lui — Limpede 10) Adevărat — A liniști*

VERTICAL *1) Obicei — Fruct 2) A început anestezia ! — Acoperitoare 3) Conifere — A alege 4) Iubită (neologism) — Grup înaripat 5) Pisălog 6) Rută 7) Părinți — Prietenă 8) Stofă groasă — Vara la... Paris — Bile ! 9) Cartier bucureștean — Rudă 10) Fundamentală.*

PAUL BĂGNEANU

Dezlegarea careului apărut în ziarul de sîmbătă 29 septembrie.

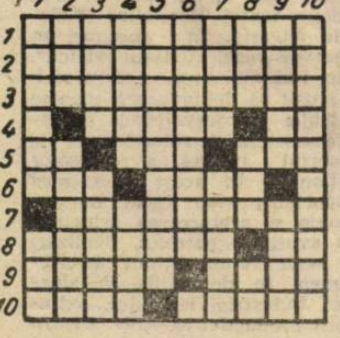

Orizontal *1) OM — APORT 2) FOTOGRAFIE 3) ETICHETE 4) CHENARE 5) SCHIȚĂ — ITA 6) ATELA — ATAS 7) TITIREZ — LA 8) AT — TITAN 9) OU — RELATA 10) FRIZER — SET.*

Memento

PERSONALITĂȚI LIRICE COMENTATE: PORTRET TITO GOBBI — **Opera Română** (13.18.57), ora 18.

SILVIA — **Teatrul de Operetă** (14.80.11), ora 19.

CONCERT dedicat „Zilei Internaționale a Muzicii“ — **Conservatorul „Ciprian Porumbescu“**, sala „George Enescu“, ora 18.

FARUL și DOMNUL VALENTINO — **Teatrul Național**, sala Atelier (14.71.71), ora 19.30.

ROMEO ȘI JULIETA LA SFÎRȘIT DE NOIEMBRIE — **Teatrul „Lucia Sturdza Bulandra“**, sala din bd. Schitu Măgureanu nr. 1 (14.75.46), ora 19.

MITICĂ POPESCU — **Teatrul Mic** (14.70.81), ora 19.30.

ROMANȚĂ TÎRZIE — **Teatrul Foarte Mic** (14.09.05), ora 20.

PĂLĂRIA FLORENTINĂ — Teatrul **Giulești**, sala Majestic (14.72.34), ora 19.30.

MINISPECTACOL DE DIVERTISMENT ȘI FILM — Teatrul „C. Tănase“, **Grădina Cărăbuș** (str. Batiște nr. 14), ora 19.30.

PINOCCHIO — Teatrul „Ion Creangă“ (50.26.55), ora 15.

NU VORBIȚI ÎN TIMPUL SPECTACOLULUI — prezintă Teatrul „Țăndărică“ la sala „Ion Vasilescu“, ora 16.

O FETIȚĂ CAUTĂ UN CÎNTEC — Teatrul „Țăndărică“, sala Victoria (15.23.77), mîine, ora 10.

*

GLISSANDO — **Patria** (11.56.25) — 9, 12.30, 16.30, 19.30; **Gloria** (47.46.75) — 9, 12.30, 16, 19.

DREPTATE ÎN LANȚURI — **Cultural** (83.50.13) — 9, 11.15, 13.30, 15.45, 18, 20.15; **Giulești** (17.55.46) — 9, 11.15, 13.30, 15.45, 18, 20.

SALUTĂRI DE LA AGIGEA — **Arta** (21.31.86) — 9, 11.15, 13.30, 15.45, 18, 20.

SURORILE — **Griviția** (17.08.58) — 9, 11.15, 13.30, 15.45, 18, 20.15.

DOSARUL ALBASTRU — **Lumina** (14.74.16) — 9, 11.15, 13.30, 15.45, 18, 20.

O FATĂ ȘI UN BĂIAT — **Timpuri Noi** (15.61.10) — 9, 11, 13.15, 15.30, 17.45, 20.

DEGEȚICĂ — 9, 11, 13, 17; CA-N FILME — 15, 19 — **Doina** (16.35.38).

EMISIA CONTINUĂ — **Lira** (31.71.71) — 15.30, 17.30, 19.30.

TITANIC VALS — **Buzești** (50.43.58) — 15, 17, 19.

HAIDUCII — **Dacia** (50.35.94) — 9, 11.15, 13.30, 15.45, 18, 20.

ACȚIUNEA „AUTOBUZUL“ — **Ferentari** (80.49.85) — 15.30, 17.30, 19.30.

IMPOSIBILA IUBIRE — **Viitorul** (10.67.40) — 15.30, 18.30.

ASTĂ SEARĂ DANSĂM ÎN FAMILIE — **Popular** (35.15.17) — 15, 17.15, 19.30.

UN PETIC DE CER — **Flacăra** (20.33.40) — 15.30, 17.30, 19.30.

SERIOJA — **Capitol** (16.29.17) — 9, 11.15, 13.30, 15.45, 18, 20.

UNDEVA, CÎNDVA — **Excelsior** (65.49.45) — 9, 11.15, 13.30, 15.45, 18, 20.15; **Modern** (23.71.01) — 9, 11.15, 13.30, 15.45, 18, 20.15; **Scala** (11.03.72) — 9, 11, 13.30, 15.45, 18, 20.15; **Favorit** (45.31.70) — 9, 11.15, 13.30, 15.45, 18, 20.15.

SEHEREZADA — **Luceafărul** (15.87.67) — 9, 11.15, 13.30, 15.45, 18, 20.

JAZZ '20 — **Central** (14.12.24) — 9, 11.15, 13.30, 15.45, 18, 20.

CAMPIONUL — **Victoria** (16.26.79) — 9.30, 12.30, 16, 19.

ÎMI SARE ȚANDĂRA — **Union** (13.49.64) — 9.30, 11.30, 13.30, 15.45, 18, 20.

I SE SPUNEA „BULDOZERUL“ — **Festival** (15.63.30) — 9, 11.15, 13.30, 15.45, 18, 20.

ÎMPUȘCĂTURI SUB SPÎNZURĂTOARE — **Feroviar** (50.51.40) — 9, 11, 13.15, 15.30, 17.45, 20.

RĂZBOIUL STELELOR — **Drumul Sării** (31.28.13) — 15.30, 19.

LOVITURĂ FULGERĂTOARE — **Cotroceni** (49.48.48) — 11, 13, 15, 17.15, 19.30.

LOCOTENENT CRISTINA — **Pacea** (60.30.65) — 15.30, 17.30, 19.30.

CACTUS JACK — **Mioriția** (14.24.14) — 9, 11.15, 13.30, 15.

PIANCHE — **Mioriția** (14.27.14) — 15.45, 18, 20.

DUPĂ MULȚI ANI — **Munca** (21.50.97) — 15, 17.15, 19.30.

GEMENII ÎN VACANȚĂ — **Progresul** (23.94.10) — 15.30, 17.30, 19.30.

POLIȚIST SAU DELINCVENT — **Floreasca** (33.29.71) — 9, 11, 13, 15.30, 17.45, 20.

YANKEII — **Volga** (79.71.26) — 9, 12, 16, 19.

SUPERMAN — **Aurora** (35.04.66) — 9, 11.30, 14, 16.30, 19.30.

AFACEREA PIGOT — **Tomis** (21.49.46) — 9, 11.15, 13.30, 15.45, 18, 20.15.

DOMNIȘOARA NOORIE — **Cosmos** (27.54.95) — 9, 11, 13, 15.15, 17.30, 19.45.

LOVIND O PASĂRE DE PRADĂ — **Studio** (59.53.15) — 10, 12.

GRĂDINI

ABBA — **Arta** (21.31.86) — 19.45.

SUPERMAN — **Aurora** (35.04.66) — 19.

MAREA EVADARE — **Capitol** (16.29.17) — 19.45.

CAMPIONUL DE CURSĂ LUNGĂ — **Feroviar** (50.51.40) — 19.30.

CINEVA CA TINE — **Gloria** (47.46.75) — 19.45.

ROIUL — **Lira** (31.71.71) — 20.

CĂPITANUL RĂZBUNĂRII — **Luceafărul** (15.87.67) — 19.30.

UNDEVA, CÎNDVA — **Modern** (23.71.01) — 19.

COBRA SE ÎNTOARCE — **Parc Hotel** (17.08.58) — 19.45.

AFACEREA PIGOT — **Tomis** (21.49.46) — 19.30.

INFORMAȚIA PE TOT GLOBUL

Dezbaterile de politică generală de la Națiunile Unite

NAȚIUNILE UNITE. — În plenara Adunării Generale a O.N.U. continuă dezbaterile de politică generală. Șefii de delegații ai statelor membre abordează în discursurile lor problemele majore ale vieții internaționale actuale — întărirea legalității și democratizarea relațiilor internaționale, oprirea cursei înarmărilor și realizarea dezarmării, reglementarea pașnică a diferendelor și repudierea fermă a politicii bazate pe forță, eliminarea subdezvoltării și a decalajelor economice, întărirea rolului O.N.U. în viața internațională, în promovarea colaborării dintre state și în salvgardarea păcii — subliniind că sesiunea în curs a Adunării Generale se cere folosită pentru elaborarea unor soluții corespunzătoare în aceste probleme de interes vital pentru toate popoarele lumii.

Au luat cuvîntul : vicepremierul și ministrul de externe al Kuweitului, Sabah al Ahmed al Sabah, ministrul de externe al Marii Britanii, Geoffrey Howe, ministrul de externe al Indoneziei, Mochtar Kusuma Atmadja, **ministrul de externe al Arabiei Saudite,** Saud al Faisal, **ministrul de externe al Egiptului,** Ahmed Esmat Abdel Meguid, **ministrul afacerilor externe al Ecuadorului,** Edgar Teran-Teran, **vicepremierul și ministrul de externe al Irakului,** Tariq Aziz, Jaques Poos, **vicepreședinte al guvernului și ministrul de externe, al comerțului exterior și cooperării al Luxemburgului, ministrul de externe al R.P. Polone,** Ștefan Olszowski.

În favoarea păcii, pentru încetarea cursei înarmărilor

OSLO. — Peste 400 de diferite organizații politice și obștești din Norvegia au declarat că sprijină apelul adresat de mișcarea națională „Nu armelor nucleare !" parlamentului de a adopta hotărîrea privind interzicerea armelor nucleare pe teritoriul Norvegiei, atît pe timp de pace, cît și în timp de război. Mișcarea „Nu armelor nucleare !" susține, de asemenea, propunerea privind crearea unei zone fără arme nucleare în nordul Europei.

TOKIO. — În portul Yokosuka a intrat duminică submarinul american Indianapolis, care face parte din categoria navelor recent dotate cu rachete de croazieră de tip „Tomahawk". Adunarea Municipală din Yokosuka, care a proclamat orașul drept zonă denuclearizată, a cerut guvernului garanții că submarinul american nu are în prezent la bord rachete.

Potrivit relatărilor presei locale, opinia publică din oraș, luptătorii pentru pace și dezarmare își manifestă indignarea față de intrările repetate ale navelor americane susceptibile de a purta arme nucleare, în portul Yokosuka.

Cipru: Aniversarea independenței

Evenimentul de la 1 octombrie 1960, cînd participanții la marea adunare populară din Nicosia au salutat cu entuziasm proclamarea independenței țării, este mereu viu în conștiința poporului cipriot. S-a creat, astfel, cadrul necesar materializării preocupărilor vizînd crearea și dezvoltarea unei industrii proprii, mai buna valorificare a terenurilor agricole, extinderea învățămîntului, îmbunătățirea conditiilor sociale ale populației de la orașe și sate.

Din păcate, activitatea constructivă a poporului cipriot a fost perturbată de o serie de evenimente tragice regretabile, care au dus la încetinirea dezvoltării, generînd, în același timp, suferințe ambelor comunități — greacă și turcă — din țară.

România a salutat proclamarea Republicii Cipru și a stabilit imediat relații diplomatice cu noul stat, iar în anii ce au urmat raporturile bilaterale de colaborare s-au extins continuu. Un moment deosebit de important în cronica legăturilor româno-cipriote l-au constituit întîlnirile și convorbirile dintre președintele Nicolae Ceaușescu și președintele Spyros Kyprianou, care au conferit noi perspective conlucrării pe multiple planuri.

Este bine cunoscut sprijinul ferm al României socialiste, în repetate rînduri reafirmat de președintele Nicolae Ceaușescu, pentru solutionarea justă și durabilă a problemei cipriote. În conceptia țării noastre, realizarea acestui obiectiv impune să se facă totul pentru rezolvarea exclusiv prin mijloace politice, prin tratative, a diferendului existent, pe baza respectării independenței, suveranității și nealinierii Republicii Cipru, a-sigurării convietuirii pașnice a celor două comunități.

35 DE ANI DE LA PROCLAMAREA REPUBLICII POPULARE CHINEZE

Poporul chinez prieten sărbătorește astăzi împlinirea a 35 de ani de la proclamarea Republicii Populare Chineze — eveniment ce a marcat o cotitură radicală în istoria sa multimilenară. Strălucită încununare a luptei îndelungate, eroice a maselor largi, sub conducerea Partidului Comunist Chinez, pentru înlăturarea asupririi străine, pentru eliberare națională și socială, victoria revoluției populare a deschis calea lichidării exploatării feudale și capitaliste, calea dezvoltării independente a țării, a făuririi socialismului. Totodată, proclamarea Republicii Populare Chineze a avut un profund ecou pe plan mondial, înscriindu-se ca unul dintre cele mai de seamă momente ale istoriei contemporane ; ea a dat un viguros impuls luptei forțelor antiimperialiste, anticolonialiste, pentru emanciparea națională și socială a popoarelor de pretutindeni.

Sub conducerea Partidului Comunist Chinez, întreaga țară a cunoscut profunde transformări revoluționare. Realizări remarcabile s-au obținut în dezvoltarea forțelor de producție, ceea ce își găsește expresie în edificarea a noi și puternice centre industriale, în construirea a sute de întreprinderi, combinate și centrale electrice, în valorificarea superioară și mereu mai eficientă a resurselor naturale.

Eforturile partidului, ale maselor populare din R.P. Chineză sînt concentrate, în prezent, în direcțiile modernizării industriei și agriculturii, sporirii producției bunurilor de consum, creșterii eficienței întregii activități economice, o atenție deosebită acordîndu-se aplicării largi a cuceririlor științei și tehnicii, perfecționării formelor de conducere a vieții economice și stimulării puternice a inițiativelor creatoare ale oamenilor muncii de la orașe și sate, ca principale pîrghii de asigurare a înfloririi multilaterale a țării, de ridicare a nivelului de trai al întregii populații.

Succesele remarcabile ale clasei muncitoare, țărănimii, intelectualității chineze sînt urmărite de poporul român cu sentimente frățești, de caldă simpatie și strînsă solidaritate, cu ferma convingere că marile obiective stabilite de cel de-al XII-lea Congres al P.C.C. privind transformarea Chinei într-o țară socialistă puternică și modernă vor fi duse la îndeplinire.

Partidul și statul nostru, poporul român acordă o înaltă prețuire relațiilor de prietenie și strînsă colaborare româno-chineze, raporturi care cunosc o evoluție mereu ascendentă, se dezvoltă pe plan politic, economic, tehnico-științific, cultural, în alte domenii de interes reciproc, pe baza principiilor deplinei egalități în drepturi, respectului independenței și suveranității naționale, neamestecului în treburile interne, avantajului reciproc și întrajutorării tovărășești.

În această evoluție, un rol hotărîtor l-au avut întîlnirile și convorbirile între tovarășul Nicolae Ceaușescu și tovarășii din conducerea de partid și de stat ai R.P. Chineze de la București și Beijing, cu prilejul cărora s-au realizat importante înțelegeri. În acest sens, vizita efectuată în aprilie 1982 de tovarășul Nicolae Ceaușescu în R.P. Chineză, ca și vizita întreprinsă în luna mai 1983 de tovarășul Hu Yaobang în România s-au înscris ca momente de mare însemnătate în cronica raporturilor bilaterale, au deschis ample perspective extinderii și diversificării ansamblului legăturilor de prietenie trainică, solidaritate și colaborare româno-chineze. De asemenea, recentele convorbiri de la București, prilejuite de vizita pe care, la invitația tovarășului Nicolae Ceaușescu, a întreprins-o în România tovarășul Li Xiannian, membru al Comitetului Permanent al Biroului Politic al C.C. al P.C. Chinez, președintele Republicii Populare Chineze s-au înscris, prin rezultatele lor rodnice, ca o nouă contribuție de seamă la întărirea prieteniei și conlucrării dintre țările, partidele și popoarele noastre, la cauza generală a socialismului și păcii.

Cu prilejul celei de-a 35-a aniversări a victoriei revoluției populare și proclamării R. P. Chineze, poporul român adresează marelui popor chinez prieten cele mai calde felicitări, urarea de a dobîndi noi și noi victorii în dezvoltarea socialistă multilaterală a patriei sale.

Pentru continua modernizare a economiei, un amplu program energetic

Industria energetică ocupă un loc de însemnătate deosebită în cadrul programului de modernizare a economiei R. P. Chineze, fiind considerată, alături de transporturi, știință și tehnologie, o ramură prioritară, a cărei dezvoltare în ritm accelerat va contribui la progresul întregii vieți economice și sociale.

Energeticii i-au fost destinate, în ultimii ani, investiții importante, ceea ce a avut drept urmare o creștere considerabilă a producției de combustibil și de curent electric. În 1983, China a produs 715 milioane tone de cărbune, 106 milioane tone de țiței, 12,2 miliarde metri cubi de gaze naturale. Cantitatea de curent electric a totalizat 351,4 miliarde kWh, din care 86,4 miliarde kWh au reprezentat aportul centralelor hidroelectrice. Indicii realizați în aceste sectoare corespund cu nivelul preconizat a fi atins în anul 1985, altfel spus, sarcinile stabilite în planul cincinal (1981—1985) au fost îndeplinite pentru domeniile respective cu doi ani în avans.

Dispunînd de bogate rezerve de cărbune — cele cunoscute pînă în prezent se ridică la 770 miliarde tone, motiv pentru care combustibilii solizi sînt apreciați a constitui principala sursă de energie a țării — China a trecut la extinderea capacităților sale de extracție. În bazinele carbonifere principale din Sjanxi, Hubei, Shandong și regiunile de nord-est au fost construite, în 1983, noi mine moderne, de mare capacitate, care au sporit producția anuală de cărbune cu 18,52 milioane tone. De asemenea, sînt aproape gata să intre în exploatare, în aceleași zone, alte 14 mine, ceea ce va face posibil ca totalul cărbunelui extras să se apropie de 750 milioane tone ; în anul 2000, China va produce 1,2 miliarde tone de cărbune convențional.

Progrese considerabile au fost realizate și în extracția de țiței și prospectarea de noi rezerve petrolifere. Deficitară, cu nu prea mult timp în urmă, în ceea ce privește satisfacerea cu petrol a propriilor necesități, China a ajuns, astăzi, grație unor eforturi susținute, hărniciei și abnegației oamenilor muncii din acest sector industrial, să se situeze printre primii șapte producători de țiței ai lumii, fiind în măsură să exporte însemnate cantități. Anii '80 au marcat depășirea cifrei de extracție la 100 milioane tone, iar nivelul preconizat pentru 1984 este de 110 milioane tone petrol brut.

Se vor ridica, în continuare, noi centrale termo și hidroelectrice, o atenție specială fiind acordată punerii în valoare a marilor resurse hidroenergetice, apreciate la circa 380 000 megawați la nivelul întregii țări. Unul dintre obiectivele majore aflate în curs de realizare este hidrocentrala Gezhouba, de pe fluviul Yangtze, a cărei capacitate instalată va fi de 1 500 MW. În cadrul acelorași preocupări a fost începută construcția a două centrale atomoelectrice în zonele de sud și sud est, unde există mai puține zăcăminte de cărbune. Se acționează, totodată, pentru perfecționarea și extinderea metodelor de utilizare a surselor energetice neconvenționale, consemnîndu-se, printre altele, punerea în funcțiune a noi centrale pe bază de energie solară în provincia Gansu, de utilizare a surselor geotermale în Tibet a energiei valurilor în provincia Zhejiang.

Este semnificativ, de asemenea, faptul că R. P. Chineză produce astăzi agregate și instalații dintre cele mai diverse pentru centralele electrice, industria extractivă, prelucrarea petrolului, precum și pentru centralele atomoelectrice, ceea ce oferă, o dată mai mult, garanția că programul de dezvoltare a energeticii într-un ritm accelerat este pe deplin realizabil.

Indiferent de domeniul de activitate, izbînzile poporului chinez pe calea edificării noii orînduiri, succesele notabile înregistrate în întîmpinarea marii sale sărbători naționale exprimă atașamentul și încrederea acestuia în Partidul Comunist Chinez, hotărîrea fermă de a îndeplini obiectivele măreț trasate de Congresul al XII-lea al partidului.

TELEGRAME azi între orele 6 și 11

PROBLEMELE privind dezarmarea, relațiile Est-Vest, noua ordine economică internațională și datoria externă a țărilor în curs de dezvoltare vor constitui principalele teme ale dezbaterilor din cadrul lucrărilor reuniunii Biroului Internationalei Socialiste, care încep astăzi la Rio de Janeiro, în Brazilia — transmite agenția France Presse. Participă 200 de delegați din partea a 50 de partide socialiste și social-democrate.

IERI s-au încheiat la Bregenz, în Austria, lucrările unei conferințe internationale consacrate identificării și adoptării măsurilor menite să ducă la stoparea actualei tendințe de diminuare a fondului forestier. Într-o serie de rezolutii adoptate circa 450 de cercetători în domeniul silviculturii și oameni politici din țările participante au atras atenția asupra pierderilor ireparabile ce pot fi suferite de pădurile continentului dacă nu vor fi adoptate măsuri urgente pentru reducerea poluării industriale și a celei provocate de traficul rutier.

GUVERNUL IRLANDEZ condus de premierul Garret Fitzgerald va anunța marți un plan trienal de măsuri, conceput să contribuie la ameliorarea situației economice a țării. Agenția Reuter precizează că planul va include măsuri de reducere a cheltuielilor publice, în vederea diminuării actualului deficit bugetar, fără a trece la creșterea impozitelor care se numără între cele mai ridicate din Europa. Problemele financiare ale Irlandei cuprind o uriașă datorie externă care numai în acest an a sporit cu 100 milioane dolari.

LA LUXEMBURG încep astăzi reuniuni ale miniștrilor de externe, ai finanțelor și ai agriculturii din țările membre ale C.E.E. În cadrul unor negocieri care se vor desfășura timp de trei zile ei vor aborda dificilele probleme ale aderării Spaniei și Portugaliei la Piața Comună, problemele bugetului „celor zece" și pe acelea ale politicii comunitare în problemele viticole.

ASTĂZI urmează să înceapă la Blackpool lucrările conferinței anuale a Partidului Laburist (de opoziție) din Marea Britanie. Observatorii de la Londra estimează că primele zile ale conferinței vor fi dominate de dezbateri consacrate atitudinii ce va fi adoptată față de greva minerilor, declanșată în urmă cu peste șapte luni și față de intervenția forțelor de poliție împotriva picheților organizate de grevisti în apropierea minelor.

NIGERIA: Coordonate economice

Se împlinesc, la 1 octombrie, 24 de ani de la proclamarea independenței Republicii Federale Nigeria. În aproape un sfert de veac, „Uriașul Africii", cum i se mai spune acestui stat, a reușit să dobîndească succese notabile în dezvoltarea economico-socială și valorificarea, în propriul interes, a resurselor naționale. În acest sens, pași importanți s-au făcut în extracția și prelucrarea principalei avuții — petrolul. Realizări de seamă s-au obținut, de asemenea, în domeniile metalurgiei, industriei lemnului, extinderii producției agricole. Pentru atingerea acestui din urmă obiectiv se au în vedere construirea unor noi sisteme de hidroameliorații, crearea de ferme, introducerea mecanizării.

România socialistă, în spiritul politicii sale de solidaritate activă cu lupta tinerelor state africane pentru consolidarea evoluției lor de sine stătătoare, a statornicit cu Republica Federală Nigeria raporturi de prietenie și colaborare ce cunosc un curs continuu ascendent. O contribuție hotărîtoare au adus în această direcție convorbirile la cel mai înalt nivel de la Lagos și București, documentele semnate deschizînd noi și ample perspective conlucrării româno-nigeriene, în interesul celor două țări și popoare, al cauzei păcii și cooperării în întreaga lume.

Redacția și administrația, cod 70711 — str. Brezoianu nr. 23—25 sector 1 of P.T.T.R. Centrala telefonică 37 27 77. Secția scrisori și biroul juridic : 37 27 73. Publicitatea cod 70709 — str. 13 Decembrie 24, sector 1, of. P.T.T.R. 1, telefon 14 15 16. Abonamente se fac la toate oficiile poștale și difuzorii din întreprinderi și instituții. Cititorii din străinătate se pot abona prin „ROMPRESFILATELIA" — Sectorul export-import -presă P.O. Box 12-201, telex 10376 prsfir București, calea Griviței nr. 64—66 1 2 3 4

PROLETARI DIN TOATE ȚĂRILE, UNIȚI-VĂ!

INFORMAȚIA Bucureștiului

ZIAR AL COMITETULUI MUNICIPAL BUCUREȘTI AL P.C.R. ȘI AL CONSILIULUI POPULAR AL MUNICIPIULUI BUCUREȘTI

ANUL XXXII – Nr. 9631 | 4 PAGINI – 50 BANI | Marți 2 octombrie 1984

Proiectul de Directive ale Congresului al XIII-lea

Însuflețitoare perspective ale devenirii comuniste a patriei

Produse ale industriei electronice, inclusiv mijloace ale tehnicii de calcul

In strategia dezvoltării industriei, în cincinalul viitor se urmărește, între altele, realizarea unor produse de ridicat nivel tehnic și calitativ, în contextul creșterii prioritare a ramurilor și subramurilor de înaltă tehnicitate, care valorifică cu maximă eficiență materiile prime, resursele energetice și munca socială, asigurînd o competitivitate superioară pe piețele externe. O atenție deosebită se acordă electronicii, față de prevederile planului pe 1985, produsele acestei industrii, inclusiv mijloacele tehnicii de calcul, urmînd să însumeze, în anul 1990, o valoare mai mare cu 62–67 la sută. În acest fel, electronica va pătrunde masiv în întreaga activitate economico-socială, fiind orientată spre dezvoltarea cu precădere a producției de componente electronice, mijloace de automatizare, echipamente de electronică industrială și profesională. În domeniul mijloacelor tehnicii de calcul electronice, creșterea producției se va realiza îndeosebi prin asimilarea de noi minicalculatoare și microcalculatoare pentru conducerea proceselor industriale, precum și a unor tipuri evoluate de echipamente periferice.

În întîmpinarea înaltului forum al comuniștilor

La ordinea zilei în agricultură

CAMPANIA DE TOAMNĂ SUB SEMNUL UNEI AMPLE MOBILIZĂRI DE FORȚE

CONGRESUL AL XIII-LEA AL P.C.R.

Pe ogoarele ilfovene, activitate intensă; în marea bătălie a recoltei se întrec toți lucrătorii pămîntului, întreaga suflare a satelor. Acum, mecanizatorii pun sub brazdă sămînța de orz și grîu, în cîmpiile încărcate de roade culegătorii adună porumbul, soia, sfecla de zahăr. În grădini și livezi munca cunoaște ritmuri susținute atît la strînsul recoltei de toamnă, cît și la pregătirea temeinică a celei viitoare.

● **MECANIZATORII PUN BAZA TEMEINICĂ RECOLTELOR VIITOARE**, Nicolae Florian ne transmite de la C.A.P. Tunari, unde s-a aflat în primele ore ale dimineții. „La ferma vegetală în punctul de lucru **„Tarlaua lui Mitrache"**, mecanizatorii **Alexa Vasile** și **Marcel Ciuciulete** seamănă orzul, pe un teren pregătit grădinărește, pe ultimele suprafețe. Iată și cîteva amănunte, pe care ni le-a furnizat inginerul șef al unității, **Constantin Stănescu**, care coordonează activitatea. Întreaga suprafață a fost fertilizată cu superfosfat — 400 kg la hectar, iar pe metru pătrat se incorporează între 650 și 720 boabe germinabile din soiul „Miraj", numai înmulțirea întîi

Dan FILIPESCU

(Continuare în pag. a II-a)

Faptele de muncă, mărturie a angajării patriotice, revoluționare

— în pag. a II-a —

În aceste zile de vîrf ale campaniei agricole de toamnă, o importantă contribuție la culesul porumbului o aduc și elevii. În imagine: aspect de la CAP Mogoșoaia

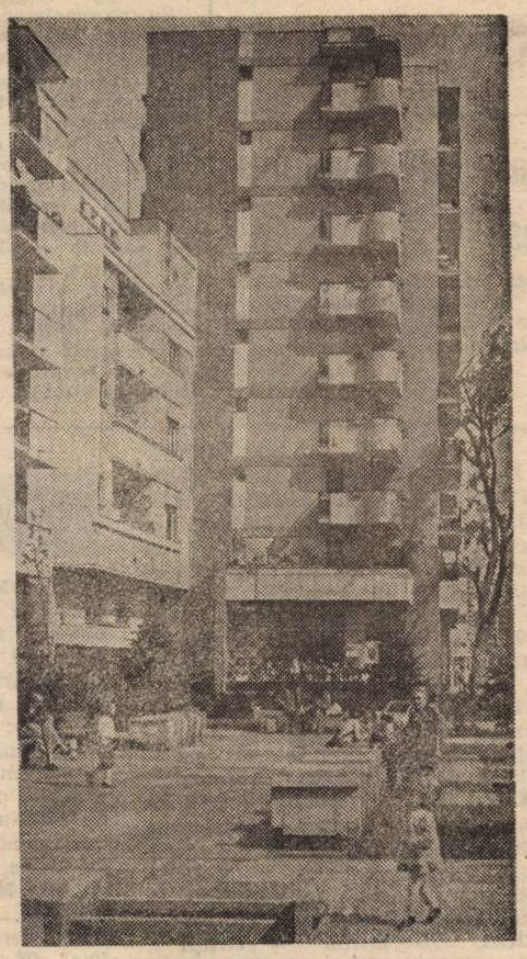

O secvență din noua și elegantă înfățișare a căii Moșilor. De remarcat, pe această arteră, montarea la balcoane a unor estetice jardiniere-tip

Zona preuzinală Titan – spațiul unor complexe remodelări urbanistice

Poate că nu este lesne de urmărit modul în care o parte sau alta a orașului, un cartier sau altul se transformă, parcurgînd într-un an sau doi, drumul lung care desparte Ieri de Azi — în accepția lor simbolică, drumul de fapt, între trecut și prezent. Aici, în fața porții 4 a uzinelor „23 August", un spațiu întins era ocupat de puzderie de căsuțe mici, înghesuite, departe de orice noțiune de sistematizare sau confort. Or, acum, iată, muncitorii Antreprizei de construcții montaj nr. 4 lucrează la blocurile 8, 7, 9 și 10, toate cu magazine la parter; întregul perimetru trăiește ceea ce numim „viața de șantier" — semnul indubitabil al transformărilor ce preced apariția unui nou ansamblu de locuințe, a unei străzi noi. Cea care ne prezintă „tabloul de mîine" al zonei preuzinale Titan este **arhitecta** RUXANDRA FOTINO:

— Am pornit de la necesitatea unei reorganizări a acestei zone, importantă și în plan ur-

Ileana COMAN

(Continuare în pag. a II-a)

Minutul

La miezul nopții de simbătă am dat cu toții ceasurile cu o oră înapoi. Să cîștigi atît de lesne 60 de minute nu-i puțin lucru! Neîndoielnic, am încercat simțămîntul inegalabil că timpul depinde de noi, deși cîndva cronicarul afirma că oamenii sînt sub timp; *faptele prezentului demonstrează fără posibilitate de tăgadă că și timpul este* sub oameni *atunci cînd aceștia sînt harnici, buni gospodari, ingenioși profesioniști, devotați practicanți ai ordinii și spiritului de economie în orice domeniu de activitate.*

Minutele, secundele pulsează în timpla timpului, precum sîngele în arterele noastre, veritabile vase comunicante ale unei simțiri colective, majore. Fiecare individ dispune de un orizont temporal, cu cele trei instanțe ale sale: prezent, viitor, trecut. Trăim și muncim raportîndu-ne necontenit existența la rigorile clipelor, fiindcă acestea ne ritmează viața, preocupările, îndeletnicirea, bucuriile și chiar tristețile inerente. În afara timpului nu există nimic, iar omul, descifrînd adevărul existențial, acționează în consecință, cu maximă răspundere. Replica primitivă „Ei, și ce contează un minut" nu-și mai găsește locul într-o epocă în care secundele sînt numărate electronic, în care lansările de nave cosmice atrag parcă atenția că nici o clipire de pleoape nu se cuvine a fi irosită: 4, 3, 2, 1, 0. Start!

Avem atîtea și atîtea de înfăptuit încît nici un strop de risipă nu-i de admis și, mai cu seamă, risipa de timp: e ca și cum ai lua un pumn de bani, fie și mărunți, și i-ai proiecta în mijlocul drumului. Evident, toți ceilalți s-ar repezi să adune bănuții, nu din lăcomie, ci din firescul uman, dintr-o logică interioară, a simțului realității.

MIHAI STOIAN

● **O nouă serie de peste 4 000 de studenți de la Politehnică, Institutul de Construcții, Academia de Studii Economice, Universitate și Institutul de Medicină și Farmacie** s-au deplasat la unități agricole de stat și cooperatiste din județele Giurgiu, Ialomița, Călărași, Buzău, Vrancea, Teleorman și Olt pentru a-și aduce contribuția, prin muncă patriotică, la strîngerea la timp a recoltei în cadrul campaniei agricole de toamnă. Alți circa 3 100 de studenți, de la aceleași instituții de învățămînt superior bucureștene, efectuează muncă patriotică la sortarea legumelor în cadrul I.L.F. Militari, I.L.F. Berceni, A.E.S.C. Popești-Leordeni și alte unități din Capitală și Sectorul agricol Ilfov, precum și practică productivă pe șantierele antreprizelor de construcții-montaj, la construcția de locuințe.

Teste și pretexte

Călători fără bilete și bilete fără călători

Satele se dau, parcă, la o parte, speriate din fața trenului, întregul peisaj se rupe în două, crispat privit de noi: DOI CĂLĂTORI HOTĂRÎȚI SĂ ZICEM CĂ NU AVEM BILETE ȘI NICI ACTE. În compartimentul din spatele nostru o bunică povestește cum își păcălește nepoțelul ca să mănînce; alături, în picioare, un bărbat se cam clatină din pricina a „doi ochi albaștri" — de fapt o sticlă cu tuică (două prune) începută prea de dimineață. Lumea se agită. Vine „nașul". Se aude pe culoar că nașu' ar fi rău. Nu prea ne cade bine, deși în preajma noastră se găsește o echipă de la Serviciul Militiei Transporturi București, care ne însoțește. Cine știe ce se poate întîmpla, totuși?

Horia TABACU
Victor CONSTANTINESCU

(Continuare în pag. a III-a)

Actualitatea culturală bucureșteană

STAGIUNEA 1984-1985

Fiecare act artistic — un demers civic

Interlocutor: muzicologul și compozitorul VASILE DONOSE, directorul Teatrului „C. Tănase"

— Ce va urma după recentul gong inaugural? — În primul rînd, în cinstea Congresului al XIII-lea al partidului vom realiza, în colaborare cu Uniunea Compozitorilor, o serie de trei concerte de muzică ușoară românească, pe care le vom prezenta în mari întreprinderi. Vom continua seria reprezentațiilor cu recenta noastră premieră de succes **„Nimic despre elefanți"**, montată de Bițu Fălticineanu, în care se disting protagoniștii Gică Petrescu, Nicu Constantin, nu mai puțin baletul îndrumat de Cornel Patrichi. Regizoarea Sorina Mirea pune în scenă comedia muzicală „Dragoste la prima vedere" de H. Salem și Lucia Verona, cu muzică de Vasile V. Vasilache și texte de cîntece semnate de Eugen Rotaru. Firește, echilibrul și diversitatea repertoriului vor fi asigurate prin reluarea unor spectacole care au întrunit sufragiile publicului, cum ar fi **„Constelația Boema"**, **„Băiatul cu sticleți"**, **„Doctore, sînt al dumneavoastră"**, **„Belmondo al II-lea"**, **„Corina"**, **„Frumosul din pădurea zăpăcită"**, precum și **„Vacanță cu cîntec"**, reprezentație deschisă atît interpreților noștri, cît și colaboratorilor. **— Se observă, în ultima vreme, o accentuată diversificare a repertoriului teatrului, de la revista de amploare, la spectacole-recital, pînă la comedia muzicală și concertul de muzică ușoară. Ce urmăriți prin aceasta?** — În primul rînd, lărgirea categoriilor de public. Am și observat o afluență deosebită a tineretului, care ne bucură, dar, în același timp, ne îndatorează: calitatea montărilor noastre trebuie să fie într-o continuă ascendență. Asta presupune, însă, și diversificarea autorilor (textieri, compozitori etc.). În acest sens, vă pot spune că am pe masa de lucru un text de Eugen Barbu: avem în proiect un musical pe libret de **Corneliu Leu**, un spectacol de **Fănuș Neagu, Angel Grigoriu** și **Romeo Iorgulescu**, cu muzică de **George Grigoriu**. Vom valorifica pagini satirice din literatura clasică românească, deocamdată oprindu-ne la **„Agachi Flutur"** de Vasile Alecsandri. **— Dincolo de repertoriul curent, la sediu, ce întreprindeți pentru sporirea eficienței economice a activității dv. artistice?** — Sînt convins că rentabilitatea economică e strîns legată de calitatea oricărei acțiuni întreprinse. De aceea, pentru atragerea unui public cît mai divers la spectacolele noastre, vom prezenta, în întreprinderi, eșantioane de reprezentații, un fel de **„cărți de vizită"** ale teatrului, care să stîrnească interesul. În același timp, vom realiza spectacole pe stadioane din orașe fără teatre și vom coopera, în diferite acțiuni artistice, cu instituții de spectacol din țară. Sperăm că reprezentațiile urmate de dezbateri cu publicul, confruntările cu specialiști în gen, cu ziariști, ne vor furniza sugestii valoroase, astfel încît, cumulînd experiența noastră cu propunerile altora, fiecare act artistic să constituie, pe scenele noastre, un demers civic, un act de asanare a unor mentalități străine eticii noastre socialiste.

Eugen COMARNESCU

CENACLUL LITERAR „TUDOR VIANU" își reia activitatea **azi, ora 17**, la **Casa de cultură a sectorului 1** din strada Slătineanu nr. 16, prilej cu care va fi evocată personalitatea culturală a lui Tudor Vianu, de la a cărui dispariție s-au împlinit, nu de mult, două decenii.

„EXCURSIILE MELE", așa și-a intitulat artista **Krystyna Lyezywek** din R.P. Polonă **expoziția de artă fotografică** ce se va deschide, **azi, ora 19**, la Galeria de Artă Fotografică din strada Brezoianu nr. 23.

De ieri, „Tîrgul de toamnă" al cooperației meșteșugărești

Timp de două săptămîni, în perioada 1—15 octombrie, pe platoul Bazarului cooperației din str. Șelari nr. 8—12, cît și în zona limitrofă, pe străzile Gabroveni, Lipscani, Zarafi, Pasajul Francez va avea loc „Tîrgul de toamnă" al cooperației. În cadrul acestei manifestări cooperația oferă solicitanților un bogat sortiment de articole pentru diverse utilități, precum și produse executate în întîmpinarea cumpărătorilor realizate de cooperativele afiliate celor două uniuni: UCMB — metal, chimie, lemn, construcții și UCMB — confecții, încălțăminte, prestări neindustriale. Astfel, magazinele Păpușa, Ceramica, Marama, Amintiri și Rustic amplasate pe str. Gabroveni oferă articole pentru copii, jucării, păpuși folclorice, confecții artizanale, ceramică artistică și de uz casnic, din zonele folclorice tradiționale, aplice decorative, artizanat textil: ii, bluze, rochii, cămăși din pînză topită, cuverturi, marame, covoare, cergi etc. De asemenea, cooperativele **„Arta aplicată"**, **„Mobilă și tapițerie"**, **„Tehnometalica"**, **„Metalocasnica"**, **„Artă și precizie"**, „Radioprogres", pentru a numi doar cîteva dintre ele, sînt prezente cu un bogat fond de marfă specific profilului lor: podoabe, cadouri, amintiri, fotolii, scaune, canapele, articole mărunte de uz casnic și gospodăresc: cuțite pentru curățat legume, dopuri cu închidere ermetică, forme pentru prăjituri, dispozitive pentru ornat tortul, uscătoare pliante pentru rufe, ladă pentru scule cu trei compartimente, corpuri de iluminat, bunuri electrocasnice de folosință îndelungată, recondiționate, casete imprimate cu muzică etc.

În afara tonetelor, chioșcurilor, rulotelor și magazinelor aflate în perimetrul bazarului din str. Șelari și în zona limitrofă **sînt angrenate la această manifestare — și se vor afla la dispoziția populației —** toate celelalte magazine de desfacere ale cooperației.

M. CIOBA

FAPTELE DE MUNCĂ, MĂRTURIE A ANGAJĂRII PATRIOTICE, REVOLUȚIONARE

Importante sporuri la producția fizică

Puternică angajare, înaltă răspundere revoluționară pentru îndeplinirea exemplară a planului în condițiile ridicării continue a calității, a nivelului tehnic al producției — iată elementele ce caracterizează și activitatea desfășurată de colectivul de oameni ai muncii de la Întreprinderea **„STEAUA ROȘIE"** în acest început de lună. Între echipamentele complexe pregătite pentru livrare: un bloc hidraulic, instalație hidraulică pentru confecționat garnituri, 5 pompe de ungere și un lot de 1500 servodirecții — beneficiari fiind marile întreprinderi bucureștene „23 August" și I.U.C. „Grivița Roșie", alte unități reprezentative din cadrul industriei constructoare de mașini. Consemnăm, totodată, faptul că onorarea acestor contracte se efectuează în contextul unei intense preocupări pentru promovarea operativă a progresului tehnic — peste 80 la sută din volumul producției marfă din acest an reprezentîndu-l produsele noi și modernizate.

Hotărît să cinstească marele eveniment politic din viața partidului și a țării, Congresul al XIII-lea al P.C.R., cu noi și însemnate succese, colectivul a realizat pînă în prezent **un spor de producție de echipamente hidraulice și pneumatice în valoare de 22 milioane lei.**

În probe tehnologice o nouă linie de fabricație pentru țevi de extracție

La ÎNTREPRINDEREA DE ȚEVI „REPUBLICA" au început probele tehnologice în vederea punerii în funcțiune, cu peste două luni în avans, a unei noi linii de fabricație pentru țevile de extracție, produse solicitate în mod deosebit de industria petrolului. **Este un succes** — ne relevă inginerul **Gheorghe Avram**, directorul uzinei de țevi — **pe care colectivul nostru îl dedică marelui forum al comuniștilor. Capacitatea de producție la acest sortiment crește, astfel, cu peste 500 tone de țevi pe an, producție ce va fi realizată în condițiile sporirii productivității muncii cu peste 10 la sută.**

Realizată cu forțe proprii în cadrul acțiunii de autoutilare, noua linie alcătuită din mașini de filetat, șanfrenat, înșurubat și probat se remarcă printr-un grad avansat de mecanizare și automatizare, fapt ce conferă întregului ansamblu o mare mobilitate și precizie în execuția operațiilor. Echipamentele de comandă și control din dotare, compuse din instalații electronice și pneumatice, asigură organizarea mai bună a fluxului tehnologic și menținerea constantă a parametrilor proiectați pentru producția de țevi de extracție, ca urmare calitatea produselor crescînd substanțial.

Zona preuzinală Titan

(Urmare din pag. 1)

banistic și industrial. De altfel, „reorganizare" e în acest caz un eufemism: mai concret este vorba de organizare, fiindcă practic spațiul era nefolosit, inutil, în „componența" sa anterioară, miilor de muncitori care intră la uzinele „23 August". A face aici „capăt" pentru liniile de transport în comun era, de asemenea, o necesitate, care s-a rezolvat prin prelungirea tramvaiului de la Barajul Dunării pînă pe bd. 1 Decembrie 1918, precum și a unor autobuze. Tramvaiul 30 va veni chiar pînă în poarta uzinei, unde se amenajează un sens giratoriu și un parcaj mare, cu o capacitate de 250 locuri. În paralel, detaliul de proiect prevede construirea a 11 blocuri de locuințe, o parte dintre acestea urmînd să fie predate în 1984 iar alte 600 de apartamente în 1985. Majoritatea sînt construcții din secțiuni tip P+8, 9 etaje și unul de P+10 etaje (bloc de garsoniere). În zonă sînt apartamente de 1—4 camere. La blocul 1 va fi un magazin alimentar general. Restul profilurilor sînt ale unor unități de pîine, lapte, mezeluri, covrigărie, bufet expres, CEC.

Se reorganizează și dotările edilitare (apă, canal) și s-au reproiectat rețelele termice.

Un amplu proces de sistematizare are loc și în zona porții 1 (perimetru la care ne-am referit și unde se construiesc un complex comercial și o gară de călători). Întreagă această parte a orașului este „deschisă" progresului; sub multiple aspecte — al construcției de locuințe, al sistematizării circulației, al îmbogățirii rețelei de dotări, al creșterii gradului de confort — platforma „23 August" urmează să devină un spațiu orășenesc modern, funcțional.

Campania de toamnă sub se[...] unei ample mobilizări de fo[...]

(Urmare din pag. 1)

și elită. **Lucrătorii ogoarelor de aici, sînt ferm hotărîți ca producția la orz a anului viitor să depășească 6 000 kg la hectar".**

● **CEASURI DE NEODIHNĂ ÎN BĂTĂLIA PORUMBULUI.** „La telefon **Ion Petrache**, primarul comunei **Petrăchioaia**". „Vă ascult". „Dis-de-dimineață, porumbiștea din **„Surlari"** a fost luată „cu asalt" de peste 150 de locuitori ai comunei, care cu mic cu mare — cei mai mulți au venit la treabă cu întreaga familie — recoltează porumbul și eliberează terenul de coceni. Președintele cooperativei agricole, **Nicolae C. Nicolae**, este prezent aici și cu fapta, pe lîngă organizarea temeinică, dînd o mînă de ajutor la cules. Pentru transportul recoltei și al cocenilor sînt concentrate în acest loc 20 de autocamioane și peste 15 căruțe. **Pînă acum s-au transportat la baza de recepție mai mult de 400 tone de porumb.** Săteni destoinici, precum **Gh. Chirilă, Gh. Nicolae, Gh. Oprea, Tița Năstase**, pe suprafața ce le-a revenit în acord global, au obținut peste 9 tone știuleți la hectar".

● **LEGUMICULTORII LA DATORIE.** Ieri, la ceasurile amiezii, ne-a sunat la redacție inginerul **Liviu Pop**, directorul **AESCH Popești Leordeni**, care ne-a comunicat că **„în toate fermele s-a declanșat semănatul culturilor — verdețuri anticipate".** Pînă acum în fermele asociației au fost semănate peste 70 ha cu spanac și mai bine de 40 ha cu salată.

În grădinile unității, ritm de muncă susținut. Alături de cei peste 300 de lucrători ai fermelor, numeroși oameni ai muncii din unitățile industriale ale Capitalei, elevi și studenți participă la culesul, sortatul și pregătirea pentr[...] gumelor. **Zilnic, [...] piețelor Capital[...] de legume proas[...]** cat inițiativa pers[...] fermele 1, 2 și [...] gătorilor li s-au [...] **formate din pers[...] nistrativ al asoci[...] lor, în fruntea [...] aflîndu-se șefii [...]**

● **SEMNALUL [...] RECEPȚIONAT [...] TUDINE:** Acum [...] nalam cazul de [...] șoferului de pe [...] **36-B-4331** de l[...] Iată ce ne-a r[...] neață. **Stelian St[...]** loanei 2 a Auto[...] **ducerea întreprin[...] discutarea cazulu[...] lectivul întrepri[...] cel vinovat de[...] disciplinei fiind [...] severitate. Vă m[...] tru sprijinul acor[...]**

ÎNTREPRINDERILE DE CONSTRUCȚII ȘI REPARAȚII, ADMINISTRAȚIE LOCATIVĂ au efectuat pînă acum, în pregătirea sezonului rece și pentru înfrumusețarea orașului, reparații de fațade, zugrăveli și vopsitorii la circa 300 de imobile, reparații de jgheaburi și burlane în lungime de 11 360 m, peste 2 100 m amenajări și vopsiri de garduri. Acțiunea continuă, dar — atenție! — ea este o obligație și pentru proprietarii particulari de apartamente și imobile. **(M. B.). IERI A ÎNCEPUT** a doua etapă de **deratizare**, executată de Întreprinderea de dezinsecție, dezinfecție și deratizare. **Contractarea lucrărilor se poate face pînă la 15 octombrie** la următoarele centre ICRAL: „Herăstrău" — centrul 4, calea Dorobanților nr. 65 — tel. 19 11 28; „Pajura" — centrul 6, str. Popa Tatu nr. 35 — tel. 15 82 80; „Foișor" — centrul 2, calea Moșilor nr. 278 — tel. 10 22 70; „Colentina" — sediul din str. Icoanei nr. 17 — tel. 11 38 50; „Vitan" — centrul 11, str. Armeniș nr. 2 — tel. 30 75 81; „Berceni" — centrul 5, str. Secuilor nr. 8 — tel. 83 20 95; „Cotroceni" — centrul 6, str. Mitropolit Dosoftei nr. 87 — tel. 41 14 23; „Giulești" — centrul 7, bd. Păcii nr. 74—76 — tel. 60 22 44. Comenzile se primesc și la biroul IDDD din calea Griviței nr. 10 — **tel. 59 43 46, ca și la centrul întreprinderii, din str. Veseliei nr. 73, tel. 89 79 80. (H. T.)** O PĂȚANIE

Curierul zilei

DE TOAMNĂ, repetată în cîteva librării la raioanele de rechizite. Obiectul solicitat: un coșuleț din p.v.c., al cărui preț este 20 de lei. **La librăria din șos.** Giurgiului gestionara răspunde cu un sentiment de jenă: Nu putem să vă oferim decît două, **așa ne-au** fost livrate. Lipite unul **de altul**, siameze. La librăria din calea Victoriei, vizavi de **CEC-ul central: aici, în loc de un coș ni se oferă șase** — evident, **tot lipite. Abia la unitatea de lîngă sala Majestic** — unul ceri, unul **primești**. Autorul drumurilor — întreprinderea **furnizoare**, „Mase plastice" **(F. L.)** TOT DIN LIBRĂRII, PENTRU GOSPODINE ni se anunță apariția, în **cunoscuta** colecție „Caleidoscop" **a Editurii** „Ceres", a unei lucrări de larg interes semnată de Tamara Grăneanu: „**Conserve** din legume și **fructe**". Sînt prezentate nu mai **puțin de 250 de** rețete de preparare, **multe** din acestea inedite. **(F. Lerea)** PRESTAȚII DE ACTUALITATE la „Tehnica Sticlei": șeful dispeceratului, Ilie Pavel, ne **informează că la tel. 20 56 37 se primesc comenzile urgente** pentru **înlocuirea geamurilor la uși și ferestre, montat de oglinzi** pe perete. **Toate unitățile cooperativei** sînt **aprovizionate cu chit și șipci — materiale necesare unei** bune **etanșeizări a ușilor și ferestrelor. (Marian Cioba)** RECORDURI DIN GRĂDINI aflăm de la corespondentul nostru Zaharia Ciulei care ne dă știrea că în grădina de legume a lui Petre Hopcilă — str. Rudeni 23 — din Chitila dovleceii agățători au atins și lungimi de **2,10 m**. Au întrecut... aracul **(M. B.)** **PESTE 1,5 kM REȚEA** de apă potabilă au fost dați în folosință în comuna Tunari prin munca patriotică a locuitorilor, mai devreme decît își propuseseră. Cealaltă jumătate a lucrării se va finaliza în următoarele săptămîni, d[...] minarea recoltărilor și [...] țărilor de toamnă. Și tot [...] torul agricol Ilfov aflăm [...] dernizarea a peste 20 k[...] muri din raza localită[...] mați, Ștefănești, Găneas[...] lava. Drumuri bune pe[...] portul recoltei din cîmp. [...] **lipescu)**

Rubrică rea[...]
Mihai BĂR[...]

Desen de ȘTEFAN COCIOABĂ

ACCENTE Izvorul din[...]

Din trotuarul de [...] dreaptă a bulevardul[...] apropierea pieței Vet[...] adevărat izvoraș cu [...] și-a făcut apariția la [...] brie și de atunci cur[...] trerupere. Faptul se [...] probabil, unei țevi sp[...] fectării vreunui dispo[...] au dreptul să umble [...] crătorii de la I.C.A.B. [...] lăturarea defecțiunii, [...] rela se risipește atîta [...] datorează poate și nouă [...] lor ce am trecut peste „[...] vorașului, ferindu-ne [...] drumurile noastre spre [...] stația de metrou „Arm[...] lui", piața Veteranilor, [...] tramvai ș.a.m.d., dar [...] catadicsit să anunță[...] serviciul de intervenție [...] Dacă am fi făcut-o, [...] s-ar fi acționat la t[...] remediere. Sau... mai [...] cum noi semnalăm că [...] neață izvorașul susura.

TELEV[...]

15.00 Te[...] Viața școlii. [...] vator — rev[...] învățămînt. [...] școala noii c[...] Desene ani[...] Laureați ai [...] lui Național [...] României". [...] sultății în [...] învățămîntul [...] ideologic. Bi[...] 40 de ani d[...] liberă. socia[...] triei. **16.30** [...] programului [...] **jurnal. 20.**[...] treagă înt[...] gresul al [...] Partidului [...] mân. Dialo[...] itor. În dez[...] iectul de Din[...] În sfatul [...] țării. Cînte[...] și revolut[...] În fruntea co[...] portaj. **21.0**[...] „Alternativ[...] Negoiță. F[...] țară. **22.20**

Buletin meteo

Vreme c[...] variabil. [...] maxime vor [...] 25 și 27 d[...] minimele în[...] grade.

Sport

Dinamoviştii îşi pregătesc... calificarea

NICOSIA 2 (prin telefon de la trimisul nostru special) — Ieri după-amiază, lotul fotbaliştilor dinamovişti a părăsit Capitala cu destinaţia Cipru, în vederea susţinerii meciului retur cu Omonia Nicosia din cadrul „Cupei campionilor europeni". După ce avionul cu care au călătorit bucureştenii a aterizat la Larnaca, drumul a fost continuat cu autobuzul spre Nicosia. (De remarcat că în această insulă se menţine sistemul de măsurare a distanţelor în mile şi nu în kilometri, precum şi faptul că se circulă pe partea stîngă a şoselelor...).

Din lotul campionilor lipsesc Andone şi Stănescu. Primul are încă de efectuat arbitrara suspendare dictată după partida-tur cu F.C. Liverpool (la sesizarea observatorului UEFA de atunci, hamburghezul W. Baresel), iar al doilea nu este încă restabilit, urmînd să efectueze la Bucureşti un program de recuperare. Deci, Dinamo are la dispoziţie echipa din prima repriză a meciului cu Chimia, cu menţiunea că poate fi utilizat şi Dragnea, care sîmbătă n-a jucat pentru acumularea a două cartonaşe galbene, şi că Suciu este încă sub observaţia atentă a experimentatului medic al formaţiei — dr. Dumitru Tomescu.

Pentru dv., stimaţi cititori, cu o zi înaintea partidei, am solicitat părerea antrenorului dinamovist, **Cornel Dinu**: **„Meciul are un grad de dificultate destul de mare, ţinînd seama de progresul realizat de fotbaliştii ciprioţi în ultimii ani, precum şi de tentativa lor de a încerca să joace de la egal la egal cu noi, aşa cum au procedat şi la Bucureşti, pentru că nu au nimic de pierdut. Armele principale ale gazdelor vor fi combativitatea, dăruirea, viteza şi... acomodarea cu terenul tare. Cum vom juca noi? În primul rînd, vreau să asigur pe simpatizanţii noştri că nu vom considera nici un moment că pornim cu avantajul acelui 4—1 din prima manşă. Ar fi o greşeală să vrem să ne apropiem calificarea apărîndu-ne „zestrea" de atunci... Deci, vom juca ca şi cum ar fi vorba de prima partidă, ca şi cum ar fi fost 0—0 la Bucureşti, deschis, ofensiv, în spiritul sportivităţii. Mai ales că sînt de părere că în fotbalul actual se joacă mai uşor în deplasare decît pe teren propriu... Ne-am pregătit cu atenţie şi sînt convins că nu vom scăpa calificarea în turul al doilea".**

Vă mai informăm în încheiere că meciul va avea loc la ora 20,30 (ora locală este aceeaşi cu a Bucureştiului), pe stadionul central din localitate (cu o capacitate de 30.000 locuri) şi că va fi transmis în întregime pe programul I al posturilor noastre de radio.

Dan PĂTRAŞCU

I.D.M.S. ne informează despre

Stadiul livrărilor de autoturisme

În această lună magazinele I.D.M.S. livrează autoturisme Dacia 1300 cumpărătorilor care au depus banii la CEC în primele două decade ale lunii mai 1981, după cum urmează: la magazinul din **Bucureşti** — pînă la nr. 1500/1984; între numerele 1501 şi 2500/1984 — cu livrare de la magazinul din **Timişoara**, iar între numerele 2501 şi 3600/1984 — cu livrare de la magazinul din **Baia Mare**; la magazinul din **Piteşti** — pînă la nr. 6500/1983 şi 2800/1984 **pentru cumpărătorii din judeţul Sibiu înscrişi la magazinul din Braşov**; la magazinul din **Braşov** — pînă la nr. 2800/1984; la magazinul din **Bacău** — pînă la nr. 600/1984; la magazinul din **Baia Mare** — pînă la nr. 6600/1983; la magazinul din **Cluj-Napoca** — pînă la nr. 5050/1983; la magazinul din **Reşiţa** — pînă la nr. 1900/1983; la magazinul din **Craiova** — pînă la nr. 6500/1983; la magazinul din **Timişoara** — pînă la nr. 5100/1983; la magazinul din **Iaşi** — pînă la nr. 1800/1983.

Este important de ştiut: vînzările se efectuează în funcţie de stocul de autoturisme şi capacitatea zilnică de livrare a fiecărui magazin; pentru ridicarea autoturismului de la alt magazin decît cel la care s-a efectuat înscrierea este necesară obţinerea unei scrisori de transfer de la magazinul unde s-a efectuat înscrierea: cîştigătorii CEC ai tragerii din trimestrul II 1984 se pot prezenta pentru ridicarea autoturismului Dacia la magazinul I.D.M.S. conform arondării teritoriale comunicate prin filialele CEC.

Pentru AUTOTURISMELE ARO se pot face înscrieri prin transfer, de la autoturismul Dacia pentru variantele: ARO 244 D (cumpărătorii care au depus banii la CEC pînă la data **de 31 decembrie 1980**); ARO 243 D (cumpărătorii care au depus banii pînă la data de **31 ianuarie 1981**); ARO 24 (cumpărătorii care au depus banii pînă la data de 31 martie 1983); ARO 10—4 (cumpărătorii care au depus banii pînă la data de 31 martie 1984); ARO — 10—1 (data depunerii banilor la CEC nu contează).

Înscrierile la autoturismele de teren ARO se fac la magazinul auto I.D.M.S. din Piteşti, în funcţie de numărul de autoturisme contractate pentru anul în curs.

DACIA SPORT — înscrieri prin transfer de la Dacia 1300 pot efectua cei care au depus banii la CEC pînă la **30 septembrie 1981.**

DACIA BREAK — înscrieri prin transfer de la Dacia 1300, pentru cei care au depus banii la CEC pînă la data de **31 decembrie 1980.**

La aceste ultime două tipuri înscrierile se fac la magazinul auto I.D.M.S. din Bucureşti.

Vasile GROZA

Note • Ştiri • Note

„LECŢIA" ANTRENORULUI ION MONEA. După Jocurile Olimpice de vară de la Los Angeles, unul dintre cei mai tineri (şi talentaţi) pugilişti bucureşteni — **Rudel Obreja**, stopat din cursa spre podium doar de campionul mondial şi... viitorul campion olimpic, americanul Breland o cam luase pe căi lăturalnice. Timpul pierdut în compania unor „prieteni binevoitori" ameninţa să stopeze mult prea repede ascensiunea spre marea performanţă a celui care, cu un an în urmă, cucerea „Cupa ziarului Informaţia", acordată la turneul internaţional „Centura de aur". Intervenţia promptă a antrenorului Ion Monea l-a readus însă pe Rudel Obreja cu picioarele pe pămînt. Bunele evoluţii ale lui Obreja la recentele întreceri balcanice sînt o primă confirmare în acest sens. O a doua confirmare o aşteptăm la apropiatele „naţionale" de la Bucureşti.

HANDBALISTELE BUCUREŞTENE CONTINUĂ SERIA... ÎNFRÎNGERILOR. Nici în etapa de duminică a diviziei A de handbal feminin reprezentantele Capitalei nu au reuşit să infirme startul deosebit de slab luat în actuala ediţie. Rapidistele au pierdut pe teren propriu meciul cu TEROM Iaşi (19—25), echipa Progresul a fost învinsă (cu 26—21) la Rm. Vîlcea de Chimistul, iar Confecţia a fost întrecută (cu 19—14) de nou promovata Textila Dorobanţul Ploieşti. Lipsa de preocupare a antrenorilor de specialitate de la cele trei cluburi (şi nu numai de aici) pentru depistarea (şi formarea) unor jucătoare valoroase — aspect despre care am mai scris în cadrul acestei rubrici — îşi pune serios amprenta asupra performanţelor echipelor bucureştene. Echipe care, nu cu prea mulţi ani în urmă, se numărau printre fruntaşele ierarhiei naţionale.

Campionatele mondiale de pentatlon modern pentru juniori

Pe stadionul Olimpia au continuat, ieri, întrecerile probei de călărie din cadrul celei de-a XIX-a ediţii a **Campionatelor mondiale de pentatlon modern pentru juniori.** Dacă în primele trei serii (două desfăşurate duminică; una — ieri dimineaţă) nici un concurent nu a reuşit să acumuleze punctajul maxim, în ultima „manşă" acest rezultat (1100 p) a fost obţinut de trei participanţi. Ei sînt, în ordinea de concurs: finlandezul **S. Voutilainen**, italianul **S. Quaglieri** şi suedezul **H. Lundblad.** Toţi trei au trecut fără greşeală cele 15 obstacole, dar timpul realizat de ei (care i-a şi departajat în fruntea clasamentului general după prima probă) a fost diferit: 1:28,30 — la H. Lundblad; 1:32,20 — la S. Quaglieri şi 1:38,80 — la S. Voutilainen. Reprezentanţii noştri ocupă locurile: 11 — **Lucian Ţintea,** cu 1070 p; 27 — **Dragoş Pătrui,** cu 1040 p şi 32 — **Marian Gheorghe,** cu 1030 p. Pe echipe, pe primele trei locuri sînt clasate selecţionatele **U.R.S.S.** — 3232 p, **Finlandei** — 3224 p şi **Suediei** — 3164 p. Formaţia **României** ocupă locul 6, cu 3140 p.

Astăzi, întrecerile continuă cu proba de scrimă, găzduită de sala din complexul sportiv „23 August".

CINE ESTE NOUA VICE-CAMPIOANĂ EUROPEANĂ LA ŞAH ? Gabriela Olăraşu — căci despre ea este vorba — laureată cu „argint" la campionatul european de şah pentru junioare de la Katowice, are **20** de ani, este membră a clubului Universitatea şi studentă la A.S.E.

Pe mîine...

Aparent misiunea „europenelor" *noastre, mîine pare mai uşoară ca oricînd.* Steaua ca şi Universitatea Craiova *pot să înscrie cîte două goluri adversarelor lor, deşi, cel puţin în cazul italienilor, aceştia — se ştie — sunt specialişti în antijoc, adică în menţinerea avantajului minim (de la Herrera citire). Că* roş-albaştrii *au la ora asta un golaveraj destul de concludent în campionatul nostru, nu mi se pare suficient. De fapt, diferenţele de puncte primite şi, mai ales, date sunt consecinţa decalajului valoric dintre cei cîţiva, din faţă şi „restul lumii" care joacă cu ce se mai găseşte, şi nu o dovadă că avem tot ce ne trebuie într-un „război" atît de greu. Cu craiovenii treburile stau ceva mai dificil. Fosta formaţie de înaltă clasă e înjumătăţită şi e de mirare că, la toate apelurile, federaţia de specialitate a rămas surdă ca şi cînd Mănăilă şi încă alţi doi jucători de care nu prea s-a auzit stau pe rolul lui Pele, Beckenbauer sau Maradona! Stai şi te cruceşti! Înţeleg, regulament, regulament, dar numai pentru unii?*

Cît le priveşte pe Sportul Studenţesc, *o echipă în mare formă la ora asta, şi pe* Dinamo, *aici problema rămîne cea a inteligenţei în joc. Studenţii au un meci greu, la Milano, punctul de la Bucureşti nefiind suficient (dacă erau două, cum au fost de fapt, era altceva, dar cu arbitrii ăştia veniţi de cine ştie unde şi fluierînd cum vor ei, ne putem aştepta la orice). Să sperăm că Hagi şi cu Coraş, de ce nu şi Mircea Sandu şi excelentul Bozeşan vor reuşi să marcheze lui* Internazionale *măcar un punct care ar valora dublu.*

Un caz special mi se pare Dinamo. *Cum s-a remarcat în presă, echipa din Ştefan cel Mare are fadinguri, mai ales cînd conduce. Aşa s-a întîmplat cu* Omonia, *la Bucureşti după prima repriză; aşa s-a repetat figura la Bucureşti după ce echipa lui Dinu conducea pe* Sportul Studenţesc *în derbiurile bucureştene; reluînd figura şi sîmbătă, cînd a fost egalată de către* Chimia Rîmnicu Vîlcea, *la 2—0, trebuind să ambaleze motoarele pentru a obţine victoria. E vorba de o chestiune psihologică sau de ce? Părerea noastră e că buba rămîne în apărare, acolo pe unde se trece mai uşor ca la un stop pe verde. Nu cred că ciprioţii vor elimina pe campionii noştri, dar aceştia din urmă să nu-şi închipuie că se află la o simplă plimbare.*

Cam atît, dar mîine va fi o zi deosebită; putem să fim foarte fericiţi sau destul de supăraţi. Credem în voinţa jucătorilor ce ne reprezintă, în ambiţia lor ce nu s-a dezminţit în unele momente bune ale fotbalului nostru şi le dorim „Succes", *din toată inima.*

EUGEN BARBU

Teste şi pretexte

(Urmare din pag. I)

Călători fără bilete şi bilete fără călători

După staţia Bucureşti-Triaj, zvon de voci ridicate, la capătul culoarului. Mergem şi noi: lume masată lîngă ieşire. Ce s-a întîmplat? S-a urcat un cetăţean cu două butelii în tren şi n-are voie. Amenda e de 1 000 de lei. Îl vedem pe şeful de tren Constantin Chiriac, cu un buletin de identitate în mînă, notînd ceva într-un carnet. Probabil, pentru procesul verbal — zicem. Aşteptăm ca zarva să se potolească şi vigilentul controlor să ajungă la noi să ne ceară biletele. Nu le cere. Trece grăbit cu toate că unul dintre noi îi semnalase „biletul meu este la coleg, cel cu şapcă, din compartiment". A trecut mult prea grăbit, aşa că mergem după el. Îl regăsim la alt capăt de culoar împreună cu proprietarul buteliilor. Abia după patru staţii, la Periş, adică, acesta părăseşte trenul împreună cu periculosu-i bagaj. Coboară calm, zîmbitor, după ce mai înainte promisese ...i de tren nişte măsline. ... măsline de 1000 de lei? ...prezenta amenda — am ...lăm mai tîrziu cînd ...ren i-a fost contro...a. Cu acest prilej am constatat că nu întocmise nici un proces-verbal pentru cele două butelii şi avea un plus în gestiune destul de mare, başca măslinele promise! Deocamdată, deci, am scăpat de control. Ne „ascundem" la vagonul-restaurant (al personalului de Iaşi nr. 6001), foarte bine aprovizionat cu mîncare, unde cei care servesc **(Lucian Dragoş, Sandu Dumitru)** sînt amabili şi operativi. Trece timpul, ne învîrtim prin tren, de fapt aşteptăm să ne controleze cineva. Lăsăm în urmă Ploieştiul, Mizilul şi, pentru că nu avem bilete decît pînă la Buzău (de unde chiar am fi devenit contravenienţi), începem să răscolim trenul ca să picăm, cum se spune, „în gura lupului". Mai rar aşa „contravenienţi" ca noi! Ne îndreptăm spre conductor. Este însoţit de supracontrolul **Ştefan Iancu** de la Divizia Comercială Galaţi. Ne oprim lîngă ei, doar, doar ne-or întreba ceva. S. I. se hotărăşte şi ne cere biletele. Noi dăm vina unul pe altul şi ne mirăm: „Cum, Victore, nu ne-am înţeles să iei tu"?, „Ba tu, Horia, tu trebuia să cumperi!"... Vorbim frumos: „Vă rugăm să ne înţelegeţi, a fost o încurcătură, ne-am întîlnit la tren şi fiecare a crezut că celălalt...". Sîntem făcuţi borfaşi, se ţipă la noi. Iată dialoguri necivilizate, ca să întrebuinţăm un cuvînt „cuminte", care nu încep întotdeauna de la călători. Ofiţerii de miliţie, care ne însoţesc, încep controlul. Ar trebui ca şi „supracontrolul" să aibă un caiet în care, la plecarea în cursă, să-şi treacă banii personali, ca să poată fi şi el verificat. La şeful de tren, Constantin Chiriac, deja ne-am referit: plus în gestiune (destul de mare) şi o serie de bilete în neregulă neglijentă... care îi poate aduce cîştiguri considerabile. Colegul său **Constantin Podariu** este în perfectă ordine cu gestiunea. El a fost surprins, acum şapte luni, luînd o „atenţie" de la o călătoare, şeful Staţiei CFR Iaşi a fost informat, dar, după cum ne mărturiseşte chiar C. P., nu s-a luat nici o măsură. Coborîm în Buzău şi luăm acceleratul nr. 522 care venea de la Suceava. Multă vreme nu se întîmplă nimic. Ca oameni, ca reporteri — totuna — încercăm un puternic sentiment de jenă atunci cînd asistăm la controlul gestiunii, făcut conductorului **Ştefan Cazacu.** Acesta declară o anume sumă de bani, iar cînd este invitat să treacă pe un alt fotoliu, mai aproape de măsuţa de la fereastră, în locul pe care şezuse apar 80 de lei. „Nu sînt ai mei" — aproape că ţipă la noi şi o ţine aşa, cu toate că intrasem... într-un compartiment în care — văzusem bine — nu era nimeni şi nimic. Ne apropiem de Bucureşti. Din nou încercăm să intrăm în „graţiile" vreunui controlor. Găsim unul la clasa întîi, într-un compartiment, stînd de vorbă cu o cunoştinţă. Ne-am foit pînă cînd ne-a observat, a ieşit şi ne-a întrebat: „V-am văzut biletele?" „Păi..." „Să le mai văd o dată, sînt cam uituc". Începe aceeaşi scenă între noi doi. „Nu ţi-am spus, omule, să iei bilete?!". „Am crezut că iei tu". „Ei lăsaţi, nu vă mai certaţi, se mai întîmplă. Plătiţi amenda şi gata". „Nu s-ar putea vreo 10 lei şi stăm pe scară?..." „Îmi pare rău, nu-mi arde de bancuri. Scoateţi banii şi eu vă dau chitanţele". Şi ne-a amendat. Îţi mulţumim, tovarăşe **Ilie Tănase,** pentru comportarea corectă şi civilizată.

Cum, dealtfel, trebuie să mulţumim, noi, călătorii, tuturor acelor lucrători care fac ca trenurile să ne transporte rapid şi în bune condiţii şi pentru care comportarea celor prezenţi în ancheta noastră reprezintă regretabile pete pe un obraz curat.

INFORMAŢIA publicitate

SCHIMB 3 camere, confort I, etaj 9, pentru 3 camere la curte, singur. Tel. 79.16.54. (1773)

SCHIMB garsonieră confort I, Dristor, cu apartament două camere, zonă centrală. Tel. 47.95.29, după ora 17. (1668)

VÎND Dacia 1100, stare excepţională. Aştept provincia. Tel. 42.05.07. (1739)

VÎND Skoda 1000 MB. Tel. 27.59.02.

VÎND Renault Gordini, stare bună, după reparaţie capitală. Tel. 46.46.38. (2010)

VÎND Skoda S. 100, anul 1975, RK, 82.57.45; 83.48.81. (2177)

VÎND Moskvici 407, în stare de funcţionare sau piese. Tel. 21.68.58. (2508)

VÎND Dacia 1100, motor nou. Tel. 87.42.70. (2483)

TREI camere, decomandate, etaj 1, două balcoane, Colentina-Obor. 88.04.51. (2266)

VÎND două camere, dependinţe, la curte, garaj mic, atelier. George Bacovia 13. Tel. 33.04.75; 15.75.27; 63.13.24. (2228)

VÎND apartament două camere, convenabil. Tel. 69.62.98. (2114)

VÎND urgent două camere, confort I, etaj 4, gaze, Militari. Tel. 53.57.82.

VÎND liber apartament două camere, etaj 2, Lucică. Tel. 85.24.05.

GARSONIERĂ completă, bd. Republicii 40, ap. 5, zilnic 11—14. (2641)

VÎND motocicletă CZ. 250 Cross, în circulaţie 36 CP., plus cizme şi cască Cross. Aştept provincia. Tel. 39.85.09 după ora 17. (2336)

VÎND set motor Borgo, planetare Glentzer, aripă stînga faţă, absolut noi. 78.44.57, (2292)

VÎND recamier, plită electrică cu cuptor. Tel. 84.89.97. (2207)

VÎND scurtă vulpe roşie. 35.03.12.

VÎND studio, frigider, radio, diverse. Tel. 45.67.87, toată ziua. (2971)

VÎND magnetofon Tesla cu boxe, Singer birou, Pentacon electric 2,8/135. 11.03.07. (2023)

PREDAU contract apartament două camere, avans minim. Tel. 65.74.07.

PREDAU contract apartament două camere, confort I, avans minim. 15.74.87. (2111)

PREDAU urgent, foarte avantajos, contract apartament două camere pe hol locuibil, bloc unicat, etaj 10, Drumul Taberei, achitat 25%. Tel. 26.73.24. (2135)

PREDAU contract două decomandate, I, etaj 10, 1979, Militari, tîmplărie + lambriu hol stejar, îmbunătăţiri, foarte convenabil, achitat 45%. 20.12.24, după 16,30. (2155)

VÎND (predau contract) apartament 3 camere, decomandate, confort I, etaj 1, garaj, Drumul Taberei. Tel. 78.64.24. (2280)

PREDAU contract garsonieră confort I, Militari; vînd cărucior Liberta. 44.32.27. (1740)

CUMPĂR butelie aragaz. Tel. 55.20.28. (1802)

INFORMAȚIA pe tot globul

NAȚIUNILE UNITE: Încheierea reuniunii ministeriale a țărilor membre ale Grupului celor 77

NAȚIUNILE UNITE. — La sediul O.N.U., din New York, s-a încheiat reuniunea ministerială anuală a țărilor membre ale „Grupului celor 77".

Concepția președintelui Republicii Socialiste România, tovarășul Nicolae Ceaușescu, privind instaurarea noii ordini economice internaționale, căile și modalitățile concrete de înaintare spre acest obiectiv arzător al lumii contemporane a fost prezentată pe larg în cadrul lucrărilor de ministrul român al afacerilor externe, Ștefan Andrei. Vorbitorul a reafirmat atașamentul României la cauza țărilor în curs de dezvoltare, atenția deosebită pe care țara noastră, președintele Nicolae Ceaușescu o acordă întăririi conlucrării cu celelalte țări în curs de dezvoltare.

★

La încheierea reuniunii, ministrii au adoptat o declarație.

Acțiuni în favoarea păcii, pentru dezarmare

BONN. — La chemarea organizațiilor pacifiste „Medicii pentru preîntîmpinarea războiului nuclear" din Belgia, Olanda și R.F.G., în localitatea Aachen a fost organizată o „zi de acțiune pentru pace". În cadrul mitingului care a avut loc cu acest prilej, participanții, medici din cele trei țări, au adresat concetățenilor apelul de a-și intensifica lupta pentru preîntîmpinarea unui război nuclear, pentru trecerea neîntîrziată la adoptarea unor măsuri eficiente de dezarmare.

Militanții vest-germani pentru pace au anunțat organizarea, în perioada următoare, a unor noi acțiuni de protest împotriva cursei înarmărilor, în favoarea dezarmării. La 20 octombrie, sute de persoane vor forma un „lanț viu" ce va lega localitatea Hasselbach, unde urmează să fie instalată o bază pentru rachetele americane „Cruise", și orașul Duisburg, din bazinul Ruhr, zonă cu un înalt indice al somajului. Prin această acțiune se exprimă protestul față de continuarea cursei aberante a înarmărilor, denunțîndu-se, totodată, efectele ei în ce privește sporirea numărului somerilor.

Festivitățile de la Beijing cu prilejul aniversării proclamării R. P. Chineze

BEIJING. — Cu ocazia celei de-a 35-a aniversări a proclamării Republicii Populare Chineze, în Piața Tiananmen din Beijing au avut loc, luni, o paradă militară și o mare demonstrație a oamenilor muncii, la care au participat 500 000 de persoane — relatează agenția China Nouă.

În tribuna oficială se aflau tovarășii Hu Yaobang, Deng Xiaoping, Zhao Ziyang, Li Xiannian, alți conducători de partid și de stat.

Parada militară și demonstrația au fost precedate de intonarea imnului național, însoțită de salve de tun. În centrul Pieței Tiananmen, un grup alcătuit din 100 000 de elevi, studenți și muncitori au dat contur, cu trupul lor, unei imense steme a țării și cifrelor jubiliare „1949—1984".

După primirea raportului comandantului paradei militare și trecerea în revistă a unităților militare aliniate în piață, tovarășul Deng Xiaoping, președintele Comisiei Militare Centrale a Republicii Populare Chineze, a rostit o cuvîntare cu prilejul Zilei naționale.

A urmat parada militară, care a pus în evidență înaltul nivel de instruire și de înzestrare al Armatei Populare de Eliberare.

În rînduri compacte, prin fața tribunei oficiale au trecut, apoi, coloanele oamenilor muncii din capitala R. P. Chineze.

★

Cu prilejul celei de-a 35-a aniversări a proclamării Republicii Populare Chineze, premierul Consiliului de Stat, Zhao Ziyang, a oferit, în Sala Mare a Poporului din Beijing, o recepție, la care au fost prezenți Hu Yaobang, Li Xiannian, alți conducători de partid și de stat — relatează agenția China Nouă.

În numele Guvernului R. P. Chineze a vorbit premierul Zhao Ziyang.

DELIBERĂRILE din Congres cu privire la bugetul militar al S.U.A. pe anul fiscal 1985 — care a început la 1 octombrie — s-au încheiat prin votarea, în Senat, a unui proiect de lege prevăzînd să se acorde Pentagonului 297 miliarde dolari — cifră record. Agenția Associated Press relevă că bugetul militar al S.U.A. pe 1985 este cu 5 la sută mai mare decît cel pe anul în curs.

Proiectul de buget a fost, anterior, aprobat și în Camera Reprezentanților, dar pentru a deveni lege și a intra în vigoare mai rămîne să fie semnat de președintele S.U.A., Ronald Reagan.

PRIMUL MINISTRU AL SPANIEI, Felipe Gonzalez, a declarat, într-un interviu radiodifuzat, că Partidul Socialist Muncitoresc Spaniol, de guvernămînt, va organiza un referendum asupra apartenenței țării la N.A.T.O., așa cum s-a angajat în cursul campaniei electorale. El a precizat, totodată, că guvernul va acționa apoi în conformitate cu voința exprimată de populație în această problemă — relatează agenția spaniolă de presă E.F.E.

TELEGRAME azi între orele 6 și 11

REPUBLICA ZIMBABWE este hotărîtă să-și intensifice participarea la eforturile comunității internaționale în vederea asigurării păcii și securității popoarelor, se subliniază în Memorandumul privind politica externă a țării, dat publicității de guvern. Zimbabwe, se subliniază în document, condamnă acțiunile R.S.A. în sudul Africii, care pot avea urmări grave pentru pacea și securitatea întregii lumi, și își propune să acționeze cu fermitate pentru traducerea în viață a planului O.N.U. privind acordarea independenței Namibiei.

ÎN CADRUL unui simpozion regional asupra mediului ambiant din Africa, desfășurat la Nairobi, participanții — reprezentanți din 49 de țări africane — au constatat existența unor factori perturbatori ai echilibrului ecologic pe continent. Așa cum a declarat agenției PANA, Latitwa Obteng, director al organizației regionale a Programului O.N.U. pentru Mediul Înconjurător (U.N.E.P.), răspîndirea deșeurilor menajere, lipsa unei aprovizionări adecvate cu apă potabilă a populației, fenomenul înaintării deșertului, eroziunea solului, distrugerea unor specii de animale și plante sînt doar cîteva din factorii dezechilibrului ecologic în Africa.

PREȚURILE BUNURILOR de consum au sporit, în medie, cu 0,4 la sută în august a.c. în țările membre ale Pieței comune, față de luna precedentă, potrivit rezultatelor publicate de serviciile de statistică ale C.E.E. Cea mai mare creștere de prețuri pentru luna menționată s-a înregistrat în Marea Britanie — 0,9 la sută, iar pentru perioada august 1983 — august 1984 în Grecia — 18,9 la sută.

Sărbătoarea națională a Guineei

Astăzi, poporul guineez sărbătorește împlinirea a 26 de ani de la proclamarea independenței de stat — eveniment istoric ce a marcat sfîrșitul unei lungi perioade de dominație colonială și a deschis o epocă de adînci prefaceri înnoitoare. Programele adoptate și, în special, preluarea controlului asupra principalelor sectoare ale economiei au permis concentrarea eforturilor spre o mai bună utilizare a acestora în folosul accelerării dezvoltării economico-sociale.

România socialistă, în spiritul politicii sale consecvente de solidaritate cu tinerele țări africane care au pășit pe calea evoluției de sine stătătoare, a stabilit relații de prietenie și colaborare cu Republica Populară Revoluționară Guineea, întemeiate pe deplină egalitate în drepturi și avantajul reciproc, raporturi ce cunosc un curs continuu ascendent. În cursul convorbirilor desfășurate la București, cu prilejul vizitei efectuate de primul ministru guineez, colonelul Diarra Traore, s-a convenit elaborarea de programe și înțelegeri pe termen lung care să contribuie la extinderea conlucrării bilaterale, în interesul reciproc, al păcii și înțelegerii internaționale.

35 DE ANI DE LA PROCLAMAREA REPUBLICII POPULARE CHINEZE

Adunarea festivă din Capitală

Cu prilejul celei de-a XXXV-a aniversări a proclamării Republicii Populare Chineze, luni după-amiază a avut loc la clubul întreprinderii „23 August" din Capitală o adunare festivă organizată de Comitetul municipal București al P.C.R.

La adunare au participat reprezentanți ai Comitetului municipal București al P.C.R., ai Ministerului Afacerilor Externe, membri ai comitetului de partid și ai conducerii întreprinderii, numeroși oameni ai muncii.

Au luat parte Li Zewang, ambasadorul R. P. Chineze la București, și membri ai ambasadei.

Despre semnificația evenimentului aniversat a vorbit tovarășul Paul Blaier, directorul întreprinderii.

A luat apoi cuvîntul Li Zewang, ambasadorul Republicii Populare Chineze.

Meridiane

„ALBATROSUL"

Titlul celebrului poem al lui Charles Baudelaire va figura pe prora unei noi motonave sovietice de călători cu zbaturi subacvatice, a cărei construcție va începe în curînd la șantierele navale din orașul gruzin Poti, de pe țărmul Mării Negre. În vederea fabricării „Albatrosului" s-a procedat la reamenajarea uneia din marile hale ale șantierelor gruzine menționate și la reorganizarea fluxului tehnologic, în conformitate cu caracteristicile superioare pe care trebuie să le înregistreze noul produs. Avînd o capacitate de 120 de pasageri, motonava va dispune de motoare cu un consum sensibil redus de carburant, dezvoltînd însă o viteză egală cu a celorlalte motonave moderne aflate în funcțiune.

BARBA... SFINXULUI

Puțini știu că barba vestitului Sfinx din Egipt se află încă din secolul trecut în Marea Britanie, unde a fost adusă prin contrabandă, găsindu-și în cele din urmă locul printre antichitățile de mare valoare păstrate la British Museum. Cum în ultimii ani la monumentul din vecinătatea marii piramide de la sud de Cairo s-au efectuat importante lucrări de consolidare și restaurare, arheologii și-au amintit și de barba Sfinxului, două „smocuri" de cîte un picior înălțime fiecare, care acum 166 de ani împodobeau acel cap în greutate de nu mai puțin de 130 de tone. Britanicii — informează ziarul Egyptian Mail *— au convenit să facă restituirea obiectului aflat în litigiu, dar numai sub formă de „împrumut", deoarece legile engleze în vigoare interzic categoric retrocedarea de antichități intrate în muzee.*

VÎSLAȘ PE ATLANTIC

Zilele trecute a acostat în țara sa de baștină, Brazilia, economistul Amyr Khan Klink, după ce a traversat de unul singur sudul Oceanului Atlantic într-o barcă cu vîsle. Călătoria a durat mai bine de trei luni, pe o distanță de 3 720 de mile. Klink a luat „startul" din portul namibian Luderitz și a poposit în final în nordul statului brazilian Bahia. Ambarcațiunea folosită de temerarul economist a fost construită în mod special pentru această „rută" de specialiști de la un institut de cercetări tehnologice din Sao Paulo. Se așteaptă ca isprava lui Amyr Khan Klink să fie consemnată de cunoscuta Guiness Book of World Records, *el fiind primul om care a străbătut sudul Atlanticului, singur, într-o asemenea barcă.*

L. G.

Memento

CARMEN — Opera Română (13.18.57), ora 18.

VOIEVODUL ȚIGANILOR — Teatrul de Operetă (14.80.11), ora 19.

ZBOR DEASUPRA UNUI CUIB DE CUCI — Teatrul Național, sala Mică (14.71.71), ora 19.30.

CAVOUL DE FAMILIE — Teatrul Național, sala Ion Vasilescu, ora 19.30.

MOBILĂ ȘI DURERE — Teatrul „Lucia Sturdza Bulandra", sala din bd. Schitu Măgureanu nr. 1 (14.75.46), ora 19.

TARTUFFE — Teatrul „Lucia Sturdza Bulandra", sala Studio (11.95.44), ora 19.

NIȘTE ȚĂRANI — Teatrul Mic (14.70.81), ora 19.30.

STOP PE AUTOSTRADĂ — Teatrul Foarte Mic (14.09.05) ora 20.

DOI PE UN BALANSOAR — prezintă Teatrul Mic la Clubul I.C.T.B., ora 19.30.

MIZERIE ȘI NOBLEȚE — Teatrul „Nottara", sala Magheru (59.60.70), ora 19.30.

VARIAȚIUNI PE TEMA DRAGOSTEI — Teatrul „Nottara", sala Studio (59.60.70), ora 19.

...ESCU — Teatrul Giulești, sala Majestic (14.72.34), ora 19.30.

TURNUL DE FILDEȘ — Teatrul de Comedie (16.64.60), ora 19.30.

BĂIATUL CU... STICLEȚI — Teatrul „C. Tănase", sala Savoy (15.56.78), ora 19.30.

MINISPECTACOL DE DIVERTISMENT ȘI FILM — Teatrul „C. Tănase", Grădina Cărăbuș (str. Batiște nr. 14), ora 19.30.

ALBĂ CA ZĂPADA ȘI CEI ȘAPTE PITICI — ora 15; VREMEA DRAGOSTEI — ora 19; NOTA ZERO LA PURTARE — mîine, ora 9 — Teatrul „Ion Creangă" (50.26.55).

ARVINTE ȘI PEPELEA — ora 16; AVENTURILE LUI PLUM-PLUM — mîine, ora 10 — Teatrul „Țăndărică", sala Victoria (15.23.77).

ÎNCOTRO, CĂLUȚULE? — prezintă Teatrul „Țăndărică" la sala „Ion Vasilescu", ora 16.

ATENȚIE ESTRADA ÎN EMISIE — prezintă Ansamblul de Estradă al Armatei la sala C.C.A., ora 19.30.

VRAJA CIRCULUI — Circul „București" (10.41.95), ora 19.

★

Gala filmului din R. D. Germană: LOGODNICA — Studio (59.53.15), ora 19.

GLISSANDO — Patria (11.86.25) — 9, 12.30, 16.30, 19.30; Gloria (47.46.75) — 9, 12.30, 16, 19.

DREPTATE ÎN LANȚURI — Cultural (83.50.13) — 9, 11.15, 13.30, 15.45, 18, 20.15; Giulești (17.55.46) — 9, 11.15, 13.30, 15.45, 18, 20.

SALUTĂRI DE LA AGIGEA — Arta (21.31.86) — 9, 11.15, 13.30, 15.45, 18, 20.

SURORILE — Griviția (17.08.58) — 9, 11.15, 13.30, 15.45, 18, 20.15.

DOSARUL ALBASTRU — Lumina (14.74.16) — 9, 11.15, 13.30, 15.45, 18, 20.

O FATĂ ȘI UN BĂIAT — Timpuri Noi (15.61.10) — 9, 11, 13.15, 15.30, 17.45, 20.

DEGETICĂ — 9, 11, 13, 17; CA-N FILME — 15, 19 — Doina (16.35.38).

EMISIA CONTINUĂ — Lira (31.71.71) — 15.30, 17.30, 19.30.

TITANIC VALS — Buzești (50.43.58) — 15, 17, 19.

HAIDUCII — Dacia (50.35.94) — 9, 11.15, 13.30, 15.45, 18, 20.

ACȚIUNEA „AUTOBUZUL" — Ferentari (80.49.85) — 15.30, 17.30, 19.30.

IMPOSIBILA IUBIRE — Viitorul (10.67.40) — 15.30, 18.30.

ASTĂ SEARĂ DANSĂM ÎN FAMILIE — Popular (35.15.17) — 15, 17.15, 19.30.

UN PETIC DE CER — Flacăra (20.33.40) — 15.30, 17.30, 19.30.

MAREA EVADARE — Capitol (16.29.17) — 9, 12,30, 16, 19.15.

UNDEVA, CÎNDVA — Excelsior (65.49.45) — 9, 11.15, 13.30, 15.45, 18, 20.15; Modern (23.71.01) — 9, 11.15, 13.30, 15.45, 18, 20.15; Scala (11.03.72) — 9, 11, 13.30, 15.45, 18, 20.15; Favorit (45.31.70) — 9, 11.15, 13.30, 15.45, 18, 20.15.

SEHEREZADA — Luceafărul (15.87.67) — 9, 11.15, 13.30, 15.45, 18, 20.

JAZZ '20 — Central (14.12.24) — 9, 11.15, 13.30, 15.45, 18, 20.

CAMPIONUL — Victoria (16.26.79) — 9.30, 12.30, 16, 19.

ÎMI SARE ȚANDĂRA — Union (13.49.04) — 9.30, 11.30, 13.30, 15.45, 18, 20.

I SE SPUNEA „BULDOZERUL" — Festival (15.63.84) — 9, 11.15, 13.30, 15.45, 18, 20.

ÎMPUȘCĂTURI SUB SPÎNZURĂTOARE — Feroviar (50.51.40) — 9, 11, 13.15, 15.30, 17.45, 20.

RĂZBOIUL STELELOR — Drumul Sării (31.28.13) — 15.30, 19.

LOVITURĂ FULGERĂTOARE — Cotroceni (49.48.48) — 11, 13, 15, 17.15, 19.30.

LOCOTENENT CRISTINA — Pacea (60.30.65) — 15.30, 17.30, 19.30.

CACTUS JACK — Mioriția (14.24.14) — 9, 11.15, 13.30, 15.

PIANCHE — Mioriția (14.27.14) — 15.45, 18, 20.

DUPĂ MULȚI ANI — Munca (21.50.97) — 15, 17.15, 19.30.

GEMENII ÎN VACANȚĂ — Progresul (23.94.10) — 15.30, 17.30, 19.30.

POLIȚIST SAU DELINCVENT — Floreasca (33.29.71) — 9, 11, 13, 15.30, 17.45, 20.

YANKEII — Volga (79.71.26) — 9, 12, 16, 19.

SUPERMAN — Aurora (35.04.66) — 9, 11.30, 14, 16.30, 19.30.

AFACEREA PIGOT — Tomis (21.49.46) — 9, 11.15, 13.30, 15.45, 18, 20.15.

DOMNIȘOARA NOORIE — Cosmos (27.54.95) — 9, 11, 13, 15.15, 17.30, 19.45.

GRĂDINI

ABBA — Arta (21.31.86) — 18.

SUPERMAN — Aurora (35.04.66) — 19.

MAREA EVADARE — Capitol (16.29.17) — 18.30.

CAMPIONUL DE CURSĂ LUNGĂ — Feroviar (50.51.40) — 19.

CINEVA CA TINE — Gloria (47.46.75) — 19.

ROIUL — Lira (31.71.71) — 18.30.

CĂPITANUL RĂZBUNĂRII — Luceafărul (15.87.67) — 18.30.

UNDEVA, CÎNDVA — Modern (23.71.01) — 19.

COBRA SE ÎNTOARCE — Parc Hotel (17.08.58) — 18.30.

AFACEREA PIGOT — Tomis (21.49.46) — 19.

Redacția și administrația, cod 70711 — str. Brezoianu nr. 23—25 sector 1 of P.T.T.R. 1 Centrala telefonică 37 27 77. Secția scrisori și biroul juridic: 37 27 73. Po[cod 70709 — str. 13 Decembrie 24 sector 1 of. P.T.T.R. 1. telefon 14 15 16. Abonamente se fac la toate oficiile poștale și difuzorii din întreprinderi și instit[din străinătate se pot abona prin „ROMPRESFILATELIA" — Sectorul export-import -presă P.O. Box 12-201, telex 10376 persfir București, calea Griviței nr. [

PROLETARI DIN TOATE ȚĂRILE, UNIȚI-VĂ!

INFORMAȚIA Bucureștiului

ZIAR AL COMITETULUI MUNICIPAL BUCUREȘTI AL P.C.R ȘI AL CONSILIULUI POPULAR AL MUNICIPIULUI BUCUREȘTI

ANUL XXXII – Nr. 9632 | 8 PAGINI – 50 BANI | Miercuri 3 octombrie 1984

SARCINILE DE PLAN ÎNDEPLINITE EXEMPLAR, LA TOȚI INDICATORII

Prin organizarea temeinică a muncii, ora producției bate ritmic

Cum a obținut colectivul **ÎNTREPRINDERII INDUSTRIA TEHNICĂ MEDICALĂ** rezultate care o situează în cele 8 luni ale anului pe primul loc în întrecerea socialistă pe ramură? Iată tema anchetei noastre de astăzi. Pentru că este demn de relevat cum au fost învinse unele greutăți din anii trecuți, ce perfecționări au fost aduse organizării producției și a muncii, cadru definitoriu pentru asigurarea unor cote sporite de eficiență întregii activități. **Petre Roșca**, secretarul comitetului de partid, subliniază că realizările din acest an se datoresc, în principal, eforturilor concentrate ale organizațiilor de partid, de sindicat și tineret de a instaura, la fiecare loc de muncă, o disciplină fermă, de a spori responsabilitatea fiecărui membru al colectivului pentru „lucrul **bine făcut**". La rîndul său, continuînd discuția, inginerul **Andrei Frunză**, șeful serviciului programarea, pregătirea și urmărirea producției, precizează că majoritatea acțiunilor desfășurate sub conducerea organelor și organizațiilor de partid au vizat **îmbunătățirea ritmicității producției fizice**.

Să vedem, deci, cum s-a acționat concret în această direcție. Vom nota, în primul rînd, că **programarea producției pentru fiecare lună se face cu minimum treizeci de zile mai devreme**. Astfel, se **asigură îmbunătățirea ritmicității în aprovizionare, a cooperării dintre secțiile primare și cele de montaj**. Cunoscînd din timp, cu precizie, sarcinile ce le revin, secțiile primare pot executa în avans reperele necesare montajului. În acest fel, și acum la începutul lunii octombrie, **secțiile de montaj au asigurate reperele și subansamblurile necesare pentru realizarea tuturor produselor din decada întîi**.

T. POGOCEANU

(Continuare în pag. a III-a)

Răspunzînd vibrantei chemări a tovarășului NICOLAE CEAUȘESCU, în întîmpinarea marelui forum al comuniștilor

CONFERINȚE ALE ORGANIZAȚIILOR DE PARTID PENTRU DARE DE SEAMĂ ȘI ALEGERI

CONGRESUL AL XIII-LEA AL P.C.R.

Înalt spirit revoluționar, angajare comunistă pentru perfecționarea întregii activități

Conferințele pentru dare de seamă și alegeri ale organizațiilor de partid din întreprinderile și instituțiile Capitalei desfășurate în pregătirea Congresului al XIII-lea, analizează cu exigență, prin prisma eficienței muncii politico-organizatorice, a creșterii rolului conducător al organelor și organizațiilor de partid, activitatea depusă pentru îndeplinirea planului pe acest an și întregul cincinal. Evaluînd cu grijă experiența cîștigată, și avînd permanent în vedere obiectivele însuflețitoare înscrise în Proiectul de Directive ale Congresului al XIII-lea al partidului, comuniștii stabilesc cuprinzătoare și eficiente măsuri pentru perfecționarea activității viitoare, își asumă noi angajamente în întrecerea socialistă. **Exprimîndu-și cu însuflețire acordul deplin față de Hotărîrea Plenarei C.C. al P.C.R. din 27 iunie a.c., cu privire la realegerea tovarășului NICOLAE CEAUȘESCU, la Congresul al XIII-lea, în funcția supremă de secretar general al partidului, participanții la conferințe, în numele tuturor comuniștilor, adoptă în acest sens hotărîri de adeziune proprii.**

Atribut al muncii de partid — promovarea noului

Dominanta dezbaterilor din conferința organizației de partid din **Întreprinderea de Electronică Industrială** a constituit-o, așa cum era

Gheorghe NICULIȚĂ

(Continuare în pag. a II-a)

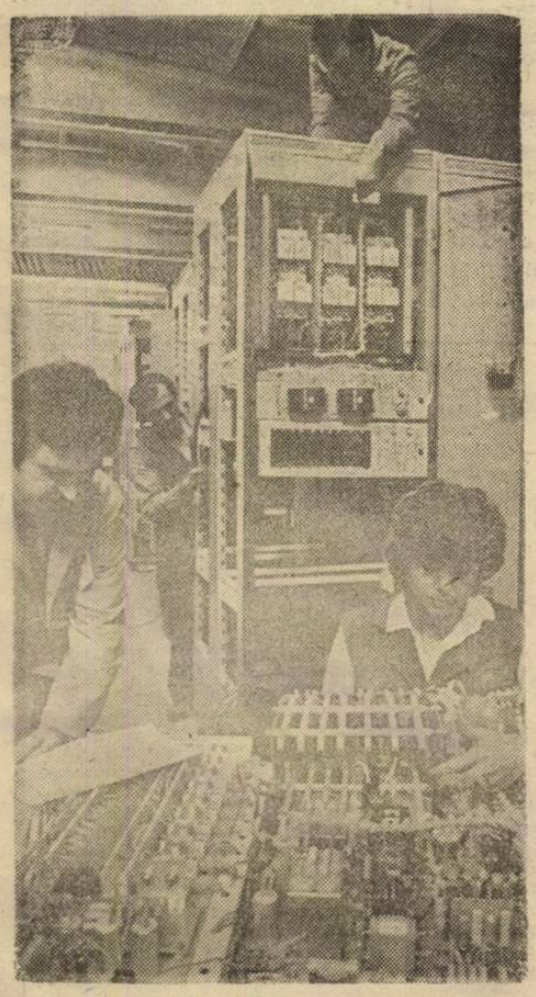

Întreprinderea „Electrotehnica": calitatea produselor este verificată cu maximă minuțiozitate

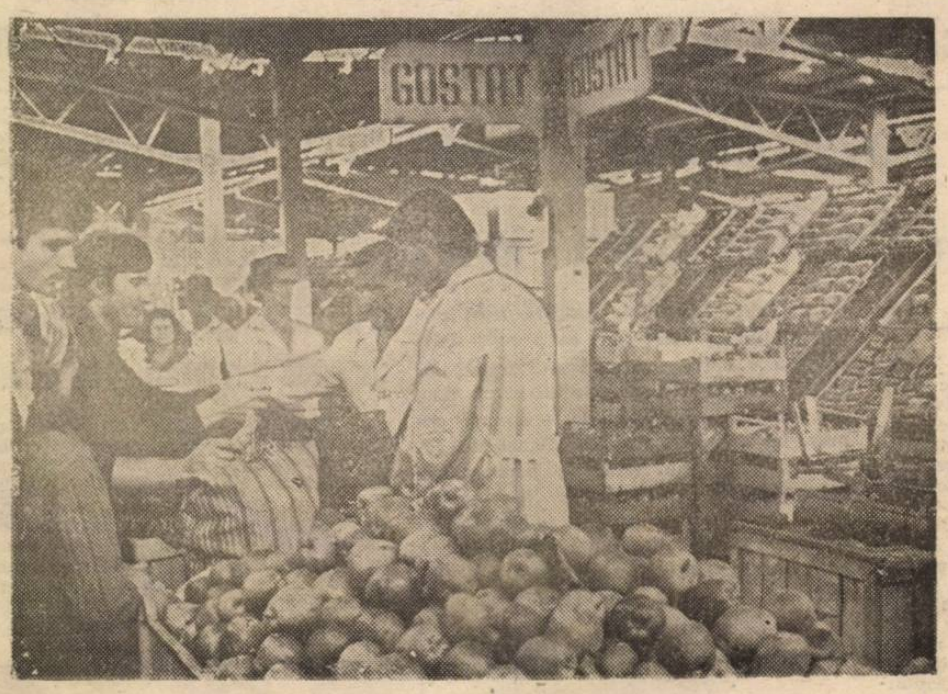

În flux continuu, în piețele Capitalei, în celelalte unități de desfacere sosesc de la producători mari cantități de legume și fructe. Imagine din piața Unirii

LA ORDINEA ZILEI ÎN AGRICULTURĂ

Accelerarea la maximum a însămînțărilor și strîngerii roadelor de toamnă

În pagina a III-a, relatări despre modul cum se acționează la Jilava pentru obținerea unor producții de grîu tot mai mari

În sectorul agricol Ilfov

S-a încheiat semănatul orzului

Datorită amplei mobilizări a forțelor, satelor ilfovene în ultimele zile a fost mult intensificat ritmul lucrărilor agricole de toamnă. Ca urmare, semănatul orzului, acțiune de primă importanță pentru asigurarea unei recolte mari de cereale în anul viitor, a fost încheiat pe întreaga suprafață. Acum formațiile de mecanizatori și cooperatori își concentrează atenția spre pregătirea în cele mai bune condiții a terenului și semănatul grîului, cultură de bază în agricultura sectorului.

Toamnă bogată

Ieri m-am întors din Delta Dunării și vibrează în mine, încă, toate golfurile de culori, lebede albe și lebede negre. Acolo, între trestii aplecate de vînt și pîrjolite de asfințiturile începutului lui octombrie, mi-era dor de pocnetul castanelor în asfaltul Bucureștiului. Nicăieri în România toamna nu e mai frumoasă ca la București — sau poate la fel de frumoasă la Timișoara, Iași, Brăila și în toată Cîmpia Română, unde acum iarba ruginește bolborosind sub botul oilor, sub inalt pasul cailor, sub prepeleacuri și în lumina strugurilor.

Toate roadele toamnei sînt la fel de bogate și dulci ca fata blondă pe care am întîlnit-o la Mangalia, culegînd culori și mireasme, ca fata blondă de la Tulcea, închipuind versuri ce nășteau fiecare un cîntec, ca toate fetele din București, care încearcă acum tulburele vis al toamnei, ca dragostea pentru oamenii țării, pentru toți ce fac să răsară, dimineața, soarele ca un harbuz întîrziat pe masă, iar noaptea luna ca o chitară gătită pentru nunți. E o toamnă a roadelor, e o toamnă a noastră, e o toamnă a tuturor, e toamna venită din porumburi bogate, e toamna darurilor sale întinse pe tarabele tuturor piețelor orașului.

E o toamnă cu brîndușe violete și cu iederă cu buzele șingerind de bucuria de a mușca din timpul rotund, ce plutește în jurul tufelor de liliac înflorit a doua oară.

FĂNUȘ NEAGU

LA ÎNCEPUT DE AN ȘCOLAR — Pe alocuri, nedorite sincope în procesul instructiv-educativ

Așadar, au început cursurile școlare. Sălile de clasă, laboratoarele, atelierele s-au trezit la viață. În multe zone ale orașului (în special în marile ansambluri urbanistice) anul de învățămînt a debutat sub semnul inaugurărilor. Spații de învățămînt moderne, laboratoare noi, complet utilate; noi spații de practică dotate cu tot ce este necesar pentru ca tinerii să-și însușească cît mai bine tainele viitoarelor

Aurel GHIMPU

(Continuare în pag. a V-a)

PROIECTUL DE DIRECTIVE ALE CONGRESULUI AL XIII-LEA AL PARTIDULUI

Însuflețitoare perspective ale devenirii comuniste a patriei

FORȚA DE MUNCĂ, PREGĂTIREA CADRELOR – ÎN CONSENS CU CERINȚELE DEZVOLTĂRII ECONOMICE INTENSIVE

Propunind ca **obiectiv fundamental** al planului cincinal 1986–1990 **dezvoltarea puternică, în continuare, a forțelor de producție, a bazei tehnico-materiale, înfăptuirea în linii generale a Programului partidului de făurire a societății socialiste multilateral dezvoltate, crearea condițiilor necesare trecerii, în perioada următoare, la realizarea fazei superioare a societății socialiste, la construcția comunismului în România,** Proiectul de Directive jalonează pentru toate domeniile de activitate direcții și sarcini prioritare ce au în vedere o amplă și rațională utilizare a resurselor materiale și umane de care dispune economia națională. Prezentind în coloanele ziarului de azi date semnificative din capitolul cu privire la populație, forța de muncă, formarea și pregătirea cadrelor, să reținem, pentru început, că pe baza dezvoltării generale economico-sociale, a amplului program de măsuri privind întărirea familiei, creșterea natalității, ocrotirea mamei și copilului, se estimează ca în **1990 populația totală a țării** să însumeze **24 milioane locuitori.**

Structura populației ocupate în economia națională

Din prevederile proiectului de Directive:

Populația ocupată în economia națională va ajunge în 1990 la 11,5 milioane persoane, reprezentînd 48 la sută din populația activă a țării.

În cincinalul viitor, numărul personalului muncitor va ajunge la 7,8—7,9 milioane persoane, prin crearea de noi locuri de muncă; se va acționa, în continuare, pentru realizarea unor proporții optime între principalele categorii de persoane, prin creșterea ponderii celor care participă nemijlocit în producție.

Obiective programatice, sarcini prioritare

— Pentru asigurarea necesarului de cadre **se vor forma profesional aproape două milioane persoane.**

— În cincinalul viitor vor fi pregătiți peste **1.200 mii muncitori calificați, tehnicieni și maiștri și 146 mii ingineri și alte cadre de specialiști cu studii superioare,** îndeosebi pentru ramurile de bază — construcția de mașini, metalurgie, industriile minieră, petrolieră, chimică, a materialelor de construcții.

— **Pentru agricultură** se va asigura formarea a **590 mii persoane calificate.**

— **Peste 90 la sută** din numărul absolvenților treptei I a învățămîntului liceal, care va cuprinde toți absolvenții clasei a VIII-a, **vor urma licee industriale și agroindustriale.**

— La asigurarea muncitorilor calificați va contribui în mai mare măsură, **învățămîntul profesional, școlarizîndu-se anual circa o treime din tinerii ce au absolvit 10 clase.**

— **Învățămîntul superior se va perfecționa și moderniza** în concordanță cu nevoile economiei naționale și cerințele celor mai noi cuceriri ale științei, tehnicii și culturii.

— Anual, **circa 3 milioane de persoane** vor fi cuprinse **în programele de perfecționare a pregătirii profesionale.**

— Se va pune accentul pe **însușirea mai multor meserii,** creîndu-se astfel condiții pentru adaptarea rapidă la nevoile producției materiale.

În întîmpinarea înaltului forum al comuniștilor

O largă suită de manifestări politico-educative

În întîmpinarea marelui forum al comuniștilor, eveniment de însemnătate politică fundamentală pentru destinele viitoare ale patriei, în întreprinderi și instituții, la casele de cultură și cluburile muncitorești se desfășoară ample manifestări politico-educative. În cadrul acestora participanții, exprimîndu-și deplina aderiune la politica internă și externă a partidului, dezbat cu răspundere prevederile programatice înscrise în Proiectul de Directive ale Congresului al XIII-lea al partidului.

● La Cabinetul pentru activitatea ideologică și politico-educativă al sectorului 1 s-au desfășurat lucrările unei mese rotunde cu subiectul: **„Magistralele cuvîntări ale tovarășului Nicolae Ceaușescu la Sesiunea solemnă comună din 22 august și la Consfătuirea de lucru de la C.C. al P.C.R. — deschizătoare de noi orizonturi ale dezvoltării economico-sociale a patriei".** Au participat membri ai activului de partid, precum și propagandiști ai cercurilor și cursurilor de învățămînt politico-ideologic din sector.

● Numeroși oameni ai muncii din **Întreprinderea „Vulcan"** au participat la o amplă dezbatere, pe marginea Proiectului de Directive, cu subiectul: **„Promovarea largă a progresului tehnic și dezvoltarea creației tehnico-științifice de masă, premise pentru creșterea productivității muncii".** ● În aceeași unitate, personalul din compartimentul concepție a luat parte la o dezbatere politico-ideologică cu tema **„România în perioada anilor 1965—1984, perioada celor mai măreț împliniri din istoria patriei pe care cu deplină mîndrie o numim „Epoca Nicolae Ceaușescu".** Pentru azi, în aceeași întreprindere, este programată o expunere-dezbatere privind **gospodărirea judicioasă a materiilor prime, materialelor, combustibililor și energiei electrice.**

● Din inițiativa comitetului de partid, la **Institutul de Proiectări pentru Automatizări** este în curs de pregătire, pentru mîine 4 octombrie, o consfătuire-dezbatere vizînd, în lumina prevederilor Proiectului de Directive ale Congresului al XIII-lea, **îmbunătățirea mijloacelor de automatizare de concepție proprie.**

— gh. n. —

CONFERINȚE ALE ORGANIZAȚIILOR DE PARTID PENTRU DARE DE SEAMĂ ȘI ALEGERI

Înalt spirit revoluționar, angajare comunistă pentru perfecționarea întregii activități

(Urmare din pag. 1)

și firesc, analiza profundă, critică, a activității desfășurate de comitetul de partid și biroul acestuia, de fiecare comunist, pentru îndeplinirea sarcinilor economice. La loc de frunte s-a situat preocuparea pentru realizarea ritmică a producției fizice, calitatea și competitivitatea produselor, promovarea progresului tehnic, creșterea productivității muncii, livrarea la termen și în bune condiții a producției pentru export. Realizările bune obținute în anul precedent, precum și pe opt luni din 1984 — au arătat vorbitorii — se datoresc afirmării tot mai puternice a rolului conducător al organizației de partid, implicării comuniștilor, cu maximă răspundere în rezolvarea problemelor cu care s-a confruntat colectivul. După cum și neîmplinirile își găsesc cauza tot în activitatea organizației. „Dacă stăm și ne gîndim bine, faptul că exportul nu este asigurat cu contracte sută la sută este tot din vina noastră — a spus, în intervenția sa, comunista **Antoneta Horobăț.** Nu toate produsele pe care le realizăm se ridică la gradul de competitivitate menit să se impună pe piața externă". Iată deci o direcție de acțiune prioritară pentru activitatea viitoare atît a lucrătorilor din compartimentul cercetare-proiectare, cît și pentru întregul colectiv al întreprinderii. În aceeași ordine de idei a fost subliniată necesitatea de a găsi noi căi de creștere a productivității muncii. „Lucrăm într-o unitate a tehnicii de vîrf și realizăm produse de înaltă tehnicitate. Dar, uneori, prea puțin gîndim și concepem ca această tehnică să o aplicăm în propriul proces de fabricație așteptînd ca totul să ne vină din altă parte, de-a gata" — spunea comunista **Lucia Alexandru.** Punct de vedere la care s-au raliat toți participanții la conferință, angajîndu-se în același timp să acționeze pentru îmbunătățirea tehnologiilor de fabricație, să realizeze, prin automatizări și mecanizări noi fluxuri de fabricație, de înalt randament.

Criteriul de apreciere a răspunderii comuniste – rezultatele în producție

Desfășurate în spiritul indicațiilor, orientărilor și cerințelor exprimate de secretarul general al partidului la recenta Consfătuire de lucru de la C.C. al P.C.R. și dezbaterile din conferința organizației de partid din **Întreprinderea „Apolo"** au pornit de la evaluarea critică a eficienței activității politico-organizatorice și educative prin prisma reflectării ei în îndeplinirea sarcinilor economice. Astfel, în bilanțul înfățișat conferinței s-a relevat că, în perioada analizată, colectivul întreprinderii și-a îndeplinit planul lună de lună și an de an, la toți indicatorii, obținînd și însemnate depășiri. Așa cum au subliniat participanții la discuții, aceste succese sînt rezultatul muncii de partid, al activității politico-organizatorice desfășurate, al acțiunilor inițiate în sprijinul îndeplinirii ritmice a planului la producția fizică, creșterii productivității și calității muncii, realizării sarcinilor la export, reducerii consumurilor de materii prime și materiale. În acest context, comuniștii Ștefania Primejdie, Ion Rusu, Camelia David ș.a. au relevat, între altele, acțiunea inițiată de comitetul de partid în ce privește ridicarea calificării și policalificarea personalului: la această dată fiecare lucrător din întreprindere cunoaște și poate executa cel puțin două operații, asigurîndu-se astfel realizarea ritmică a producției în condiții de calitate. În dezbateri s-a insistat, de asemenea, asupra necesității intensificării în continuare a muncii politico-educative și ideologice pentru creșterea nivelului de răspundere al comuniștilor și al celorlalți oameni ai muncii, pentru întărirea ordinii și disciplinei.

Realizări

● Comuniștii din organizația de partid a **Întreprinderii de Electronică Industrială** s-au prezentat în conferință cu un bogat bilanț: **planul pe opt luni ale acestui an a fost** depășit la producția fizică cu 3,2 la sută, la producția marfă vîndută și încasată cu 2,4 la sută, avînd ca bază creșterea peste prevederi a productivității muncii cu 1 la sută.

● Comuniștii din **Întreprinderea „Apolo"** au raportat conferinței organizației de partid: **depășirea planului pe opt luni ale anului cu 1,1 la sută la producția netă și cu aproape nouă la sută la beneficii. Sarcinile la export au fost depășite cu peste 26 la sută. În totalul producției marfă, produsele de calitate superioară au o pondere de 94 la sută. Prin colectarea, refolosirea și valorificarea superioară a materialelor recuperabile, au fost realizate produse în valoare de peste 1,1 milioane lei.**

Angajamente

● În conferința organizației de partid de la **Întreprinderea de Electronică Industrială** s-au formulat următoarele angajamente: **SECȚIA 32 – PRESE: realizarea, pînă la 19 noiembrie a.c., a unei producții fizice suplimentare în valoare de 160 000 lei; COMPARTIMENTUL CERCETARE-PROIECTARE: omologarea prototipurilor amplificatoarelor de joasă frecvență de 50 și 100 W; și a RX-2001; SECȚIA MATRIȚERIE: depășirea planului de producție cu 10 la sută; SECTORUL MECANIC ȘEF: punerea în funcțiune, pînă la Congresul al XIII-lea, a încă două linii de acoperiri galvanice; SECȚIA 33-GALVANIZARE: pînă la 19 noiembrie, noua linie de zincare și cadmiere va lucra la capacitatea proiectată.**

● **Întreprinderea „Apolo"**: se va acționa în continuare pentru îndeplinirea ritmică a planului la producția fizică, pentru realizarea și depășirea tuturor celorlalți indicatori de plan. Peste 50 la sută din totalul producției marfă va fi format numai din produse de calitate extra. Pînă la 19 noiembrie numărul produselor noi și modernizate în acest an, introduse în producție, va ajunge la 100.

CONGRESUL AL XIII-LEA AL P.C.R.

Răspunzînd vibrantei chemări a tovarășului **NICOLAE CEAUȘESCU**, *în întîmpinarea marelui forum al comuniștilor*

SARCINILE DE PLAN ÎNDEPLINITE EXEMPLAR, LA TOȚI INDICATORII

OBIECTIVE PRIORITARE:
PRODUCȚIA FIZICĂ • EXPORTUL • REDUCEREA CONSUMURILOR • INVESTIȚIILE

Prin organizarea temeinică a muncii, ora producției bate ritmic

(Urmare din pag. 1)

Dar, ca să se ajungă aici nu sînt suficiente numai graficele producției fizice riguros întocmite pe zile și pe decade. Trebuie create și condițiile prielnice pentru a fi strict respectate. Și tocmai în aceasta rezidă experiența bună a colectivului întreprinderii Industria Tehnică Medicală. Pentru **eliminarea unor locuri înguste, au fost înființate atelierul de carcase și atelierul de mecanică fină. S-a cîștigat, astfel, pentru montaj, un avans de 2—3 zile pe lună.** Pentru **fluidizarea procesului de producție s-au lansat în fabricație loturi optime** care permit realizarea în serie a reperelor și subansamblurilor, și, deci, scurtarea timpului de execuție. Procedîndu-se astfel, **productivitatea muncii a crescut substanțial:** după opt luni din acest an, la acest indicator s-a obținut **un spor de 28,2 la sută**, comparativ cu perioada similară a anului trecut. Vom aminti alte cîteva dintre măsurile materializate, notînd în dreptul lor și cu cît a crescut productivitatea: ● **executarea unor repere prin turnarea sub presiune — 15 la sută;** ● **introducerea procedeului de debitare de precizie a barelor prin forfecare — 15 la sută;** ● **realizarea prin autoutilare a mașinilor de șlefuit, hidrosablaj și electrocorindon — 50—60 la sută;** ● **instalarea unor platforme mobile de montaj și transport — 10 la sută.**

Să subliniem deci, în acest context, că un accent deosebit s-a pus pe **promovarea progresului tehnic**, prin introducerea unor noi tehnologii și înnoirea nomenclatorului de fabricație. „Prin organizarea temeinică a muncii, fapt ce a permis să ne încadrăm în ritmicitatea producției fizice — remarca **Marin Ghiță**, președintele sindicatului, am îndeplinit, în cinstea zilei de 23 August, angajamentul anual de a obține, peste prevederile planului, o producție marfă, vîndută și încasată, în valoare de 30 milioane lei. În prezent, ne dedicăm toate forțele întîmpinării celui de al XIII-lea Congres al partidului, eveniment politic de importanță istorică pentru dezvoltarea viitoare a țării, cu rezultate și mai bune, între care menționez **realizarea unei producții marfă vîndută și încasată suplimentare, în valoare de 15 milioane lei**".

Experiența frunțașilor — bun al întregului

În fabricație, tot mai multe produse noi, de înaltă calitate și competitivitate

ÎNTREPRINDEREA „ELECTROAPARATAJ". Și aici amplul ecou al mobilizatoarelor prevederi ale Proiectului de Directive ale Congresului al XIII-lea al partidului — se regăsește pe deplin în desfășurarea unor susținute acțiuni pentru perfecționarea întregii activități de producție, punîndu-se un deosebit accent pe creșterea producției destinate pieței externe. **De la începutul anului și pînă în prezent**, ne informează inginerul **Ion Alexe**, șeful secției montaj, **au fost asimilate și introduse în fabricație peste 200 sortotipodimensiuni de aparate și dispozitive electrice, între care un loc important îl ocupă familiile de întreruptoare AMRO și monopolare, contactoare inversoare, demaroare bipolare de 16 A și redresoare auto** ș.a. care au extins posibilitățile de export ale întreprinderii.

Așadar, o permanentă activitate de înnoire și diversificare a produselor, de repliere la cerințele beneficiarilor de peste hotare. Semnificativ în acest sens este și faptul că **peste 80 la sută din produsele oferite partenerilor de afaceri sînt noi sau modernizate, realizate la parametrii celor mai înalte exigențe ale calității și competitivității.** Ca urmare, **ponderea exportului în producția marfă a unității a ajuns la peste 35 la sută**, iar în 8 luni, în condițiile unor prevederi cu peste 60 la sută mai mari decît în 1983, planul a fost depășit cu peste 5,6 milioane lei. „În prezent — ne precizează **Ioan Filip**, secretarul comitetului de partid, în lumina indicațiilor date de tovarășul Nicolae Ceaușescu, la Consfătuirea de lucru de la C.C. al P.C.R. pe problemele agriculturii, industriei și activității de partid, aplicăm noi măsuri pentru creșterea producției de export. Între altele avem în vedere **repartizarea celor mai buni muncitori pe liniile de fabricație destinate producției pentru export, devansarea asimilării unor noi produse de înaltă competitivitate, prevăzute pentru ultimele luni ale acestui an, întărirea controlului și autocontrolului în vederea îmbunătățirii calității și asigurării unei înalte fiabilități în exploatare (vom finaliza într-un timp cît mai scurt standurile de probă pentru întreruptorul automat de 63 A), perfecționarea pregătirii profesionale, în noul an de învățămînt toți oamenii muncii urmînd să fie cuprinși într-o formă de ridicare a calificării**".

I. CRISTESCU

Și pe șantier ziua bună se cunoaște de dimineață...

Am venit pe un șantier de locuințe al **Antreprizei de Construcții Montaj nr. 4** stăpînit de gîndul că voi întîlni un model de organizare a activității, pe măsura celui ce ne-a fost înfățișat în calea Șerban Vodă tot de către colectivul acestei unități. Aflat la intersecția bulevardului Iosip Broz Tito cu șoseaua Mihai Bravu, șantierul la care ne referim — aici lucrează **membrii brigăzii complexe nr. 3 conduse de inginerul Alexandru Codreanu** — are de predat în luna următoare două dintre tronsoanele unui bloc cu peste 100 de apartamente, o combinație de structuri unicat cu structuri mixte. Este deci un bloc „fierbinte", cum spun constructorii, motiv în plus pentru ca munca să fie organizată exemplar, iar rezultatele fiecărei zile să poarte încărcătura efortului susținut și bine chibzuit. Din păcate, unele lucruri stau alt fel. Am urmărit ce s-a întîmplat în prima jumătate de oră de la începerea programului. Nu s-a întîmplat nimic... productiv. Cei mai mulți constructori au urcat cu întîrziere la locurile de muncă, iar la aceasta s-au adăugat micile suete. Apoi s-a început treaba. Dar nu peste tot. Mai mulți instalatori, de pildă, au rămas pur și simplu să privească la niște calorifere, fiindcă n-aveau macara disponibilă. Apropo de cooperarea dintre echipe de diferite specialități: un planșeu era spart pentru a se face drum conductelor unei băi. În ce privește ritmul de muncă doar dulgherii lui Dumitru Crăcea lucrau cu spor

Cu toate acestea maistrul **Ștefan Ion**, șeful obiectivului, este optimist. „Vom respecta termenele. Avem forță de muncă suficientă și ne vor mai veni și ajutoare. Totul e să avem materiale la timp".

Nu este chiar totul! Materiale există, unele poate chiar în cantități peste necesar. BCA-ul de exemplu, îl întîlnești la tot pasul în stive sau sfărîmat. Iar cînd este în stivă și trebuie urcat la etaj se procedează astfel încît placa de deasupra este sectionată de cablul macaralei. Există și fier beton. Ce-i drept cam degradat, fiindcă a fost abandonat de multă vreme, odată cu lucrările unor fundații, (fără nici un fel de măsură de conservare, acestea s-au cam năruit, iar pămîntul a acoperit cofraje, diferite materiale). Și exemplele pot continua.

Ceea ce se cere pentru redresarea activității, în primul rînd este o mai bună organizare a muncii, instaurarea unei răspunderi ferme pentru utilizarea fiecărui minut din timpul de lucru, pentru gospodărirea fiecărui gram de material. Modelul șantierului din calea Șerban Vodă nu trebuie să rămînă doar o frumoasă amintire.

Victor CONSTANTINESCU

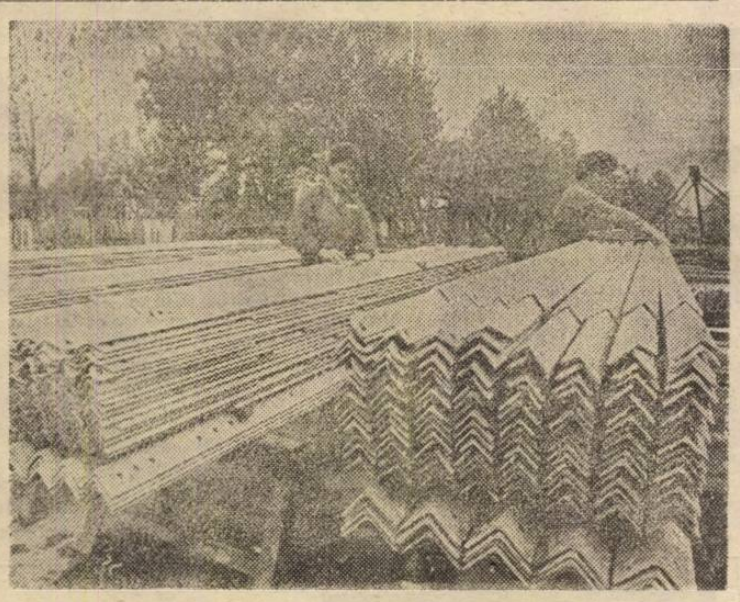

La Întreprinderea de Construcții Metalice și Prefabricate se pregătește un nou lot de stîlpi metalici zincați

La ordinea zilei în agricultură

Calitatea lucrărilor hotărăște recolta de grîu

La C.A.P. Jilava grîul a dat în vara aceasta, ca și în ceilalți ani, rod bun, cu toate că natura n-a fost întru totul prielnică acestei culturi. Toamna lui 1983 s-a caracterizat prin precipitații puține, după care a urmat o iarnă săracă în zăpadă. În pofida greutăților grîul a produs, în medie, 5 330 kg la ha, pe 200 ha, față de planul de 4 500 kg la ha. Și la orz recolta a fost depășită cu peste 500 kg la ha.

— Rodnicia pămîntului stă în puterea noastră, zice un vechi țăran cooperator din Jilava, brigadierul de cîmp **Marin Anghelescu**. Dacă-i dai tot ce trebuie nu te lasă de izbeliște nici în anii mai capricioși. Îmi amintesc de toamna trecută. Era pe la începutul lui octombrie. Sosise vremea semănatului grîului, dar pămîntul se ara greu, mai ales în porumbiști. Mecanizatorii noștri nu s-au descurajat, ci au lucrat terenul pînă l-au făcut aproape ca pe cel de grădină. Au fost zile și nopți de intens efort, dar pînă la urmă am biruit, asigurînd un pat germinativ cum scrie la „carte". Cu sprijinul președintelui cooperativei noastre, tovarășul **Vasile Voicu**, și al inginerului șef, **Petru Cesnii**, am făcut un plan de „bătaie", adaptînd agrotehnica la condițiile specifice. Una din măsuri: stabilirea diferențiată a cantității de sămînță, la hectar, respectînd densitatea optimă: în jur de 650 boabe germinabile la metru pătrat. Am urmărit cu mare atenție calitatea semănatului astfel ca semințele să fie îngropate uniform, la adîncimea potrivită.

— Ce soiuri ați folosit?

— Fundulea 29, foarte productiv, Ceres și Lovrin-32. De reținut: am introdus sub brazdă numai semințe elită și înmulțirea I În iarnă și în primăvară am ajutat grîul să înfrățească și să se dezvolte dînd, fracționat, îngrășăminte chimice faziale, cu azot. Aș putea spune că, pe lîngă celelalte verigi tehnologice cunoscute, acestea au contribuit în cea mai mare măsură la obținerea recoltelor amintite.

— Ce noutăți aveți pentru anul agricol 1984—1985?

— Mai întîi cîte ceva despre pregătiri. Sîntem în plină desfășurare a arăturilor. Ca și în ceilalți ani ochii noștri, ai tuturor sînt îndreptați spre calitatea lucrărilor, îndeosebi a semănatului. La arătura de bază a solului dăm și îngrășăminte fosfatice. Avem sămînța pregătită și am adaptat 4 mașini pentru semănatul în rînduri dese — la 10 cm. Aceasta ar fi o noutate, dar nu singura.

Avem, deci, putința să realizăm în anul ce vine producții superioare de cereale păioase, la nivelul celor prevăzute în Proiectul de Directive ale celui de-al XIII-lea Congres al partidului.

N. FLORIAN

Țărani cooperatori! Mecanizatori! Lucrători din întreprinderile de stat! Cetățeni ai satelor! Folosiți din plin fiecare oră prielnică pentru efectuarea exemplară a recoltărilor și însămînțărilor, a tuturor lucrărilor campaniei de toamnă!

La zi: pregătirea terenului pentru semănatul grîului de toamnă

Orașul nostru cît mai frumos, cît mai bine gospodărit!

MENȚINEREA ORDINII ȘI DISCIPLINEI ÎN FIECARE CARTIER — O OBLIGAȚIE CIVICĂ ELEMENTARĂ

Prevederile Legii nr. 10/1982 — riguros îndeplinite

După cum se știe, și în acest an s-au desfășurat numeroase acțiuni gospodărești menite să contribuie la realizarea și menținerea unui aspect plăcut al Capitalei. În cartiere, pe marile artere de circulație, în preajma blocurilor de locuințe, numeroși bucureșteni participă, în acest scop, la ample acțiuni de muncă patriotică, „zestrea" verde a orașului sporind, astfel, cu milioane de flori și arbuști.

...Treceam într-o zi pe lîngă curtea pensionarului Ștefan Geambașu, pe strada Mitropolit Varlaam, la numărul 60. Este o plăcere să intri acolo, pentru că te „întîmpină" un veritabil covor multicolor de flori, îți atrag atenția parcelele cultivate cu legume, ești tentat să te oprești puțin la umbra boltei de viță și e imposibil să nu remarci curățenia de pe micile alei... Într-un cuvînt, iată cartea de vizită a unui bun gospodar.

Ne gîndeam, văzînd-o, că n-ar strica pentru cele șapte familii, care locuiesc în imobilul de pe calea Văcărești nr. 71, să viziteze gospodăria pe care am numit-o mai sus, sau oricare dintre miile de curți ingrijite din Capitală. Poate ar înțelege mai ușor că, în locul justificărilor și al scuzelor, ar face mai bine să se apuce de treabă, să nu mai arunce resturile menajere, fiarele vechi (printre ele și un frigider ruginit), aflate chiar sub fereastră, să astupe groapa de gunoi din curte, să-și înlocuiască geamurile sparte... La fel cum am mai semnalat în ziarul nostru, cu cîteva luni în urmă, **la intersecția străzilor Arcașilor și Prahova,** lîngă Atelierul Mecanic Central al Centralei de Exploatare a Lemnului, chiar sub un anunț care interzice aruncarea gunoaielor, prevenind contravenienții că vor fi amendați cu 500—1 000 de lei, cetățenii din zonă depozitează resturi menajere. I-am și arătat atunci șefului atelierului articolul din Legea nr. 10/1982, unde se prevede clar **obligația unităților socialiste „să ia măsuri ca întreg personalul muncitor să participe la acțiunile de întreținere, curățenie și înfrumusețare a clădirilor, incintelor, curților, împrejurimilor, căilor de acces, precum și a străzilor, drumurilor și zonelor verzi înconjurătoare".** De atunci, unitatea a făcut două demersuri la Administrația Domeniului Public din sectorul 1, a luat legătura cu președintele comitetului de cetățeni, dar rezultatul este doar... un morman de gunoaie, mai mare chiar decît cel de acum cîteva luni!

În sectorul 4, în zona străzilor Panselelor, Șoldanilor, Ionescu Gheorghe, zeci de familii **s-au mutat de mai multe luni în noile blocuri de locuințe, dar terenul** din jur este încă plin de grămezi de moloz, fiare, bîrne, gropi... Oare pe cine așteaptă locatarii să le facă ordine? Sigur, cetățenii din zonă nu dispun de utilajele necesare descongestionării și nivelării terenului, dar se impune să-și unească în acest sens preocupările și eforturile cu cele ale A.D.P.

După cum am subliniat și cu alte ocazii, efectuarea și întreținerea curățeniei nu constituie numai o datorie civică, morală, obligațiile cetățenilor, ale personalului diferitelor unități fiind riguros reglementate de Legea nr. 10/1982. **Deputații, comitetele de cetățeni, cele ale asociațiilor de locatari trebuie să intervină cu mai multă fermitate atunci cînd normele nu sînt respectate, asigurînd, totodată, o continuitate a acțiunilor menite să păstreze un aspect îngrijit fiecărui cartier, fiecărei străzi.**

Horia TABACU

Calculatorul și... buna întreținere a imobilelor

Nu numai pentru că ne aflăm într-un sezon în care, dintotdeauna, gospodarul își curăță curtea, își primenește casa — am dorit să cunoaștem cîteva dintre preocupările lucrătorilor de la ICRAL „Colentina" referitoare la întreținerea și înfrumusețarea fondului locativ...

Am putut constata, astfel, că îmbinarea utilului cu frumosul, crearea unei ambianțe cît mai plăcute celor ce muncesc și locuiesc în sectorul 2, într-un cuvînt, grija pentru fondul locativ constituie o preocupare constantă a colectivului de oameni ai muncii de aici. Fără a ne referi exclusiv la cifre, vom aminti doar că au fost înnoite fațadele a numeroase clădiri, s-au refăcut numeroase terase, au fost reparate și montate mari suprafețe de învelitori, jgheaburi, burlane, garduri etc. Toate lucrările au fost realizate prin tehnologii ce le asigură o îndelungată funcționalitate, iar finisajele au fost determinate de concepția plasticii arhitecturale a fiecărei zone în parte. Pentru a elimina, „arbitrarul" din activitea lor cotidiană, mai ales în acest domeniu „fierbinte" pentru ICRAL, dar și pentru cetățeni — ne referim aici la reparațiile capitale și curente — de cîtva timp se utilizează cu succes tehnica de calcul. Prin intermediul centrului de informatică la care sînt arondați, se primesc listele de priorități în atacarea obiectivelor de reparații capitale și curente, inclusiv valorile de deviz. S-a apelat la acest procedeu nu pentru că ar fi „la modă", ci, cum spuneam, pentru a elimina arbitrarul din activitatea zilnică. Cu atît mai mult, cu cît unii cetățeni sau reprezentanți ai asociațiilor de locatari aveau impresia că, la nivelul de decizie al întreprinderii, nu ar exista suficientă solicitudine în rezolvarea promptă a doleanțelor lor, fiecare considerînd că problema sa este prioritară. Datele incluse în programul calculatorului cuprind **o sinteză a propunerilor cetățenilor, asociațiilor de locatari, concluziile verificărilor efectuate periodic în imobile,** inclusiv de echipe ale Consiliului popular al sectorului, **propuneri formulate în cadrul Tribunei democrației** etc. Indicațiile furnizate de „inteligența rece" a calculatorului sînt, însă, mult mai complexe și se referă, printre altele, la **executarea zonată** (pe străzi sau ansambluri) **a unor lucrări, evitarea dispersării forței de muncă, o rațională planificare a transporturilor și o mai bună aprovizionare materială,** prin concentrarea activității la un număr mai mic de puncte de lucru. Pe baza acelorași date, la sediul întreprinderii s-a organizat **o microexpoziție ce cuprinde viitoarea imagine a unor imobile de pe străzile M. Eminescu, T. Arghezi, Nada Florilor, M. Rosetti, Al. Sahia, Galați, Popa Petre** ș.a. În acest an, pe baza datelor furnizate, se execută, în soluții arhitectonice moderne, cu materiale rezistente, fațadele a 51 de imobile. (Multe din ele s-au și executat). În planul de muncă sînt incluse și alte lucrări, nu mai puțin importante, a căror destinație este conservarea cît mai bună a imobilelor. Dincolo de eforturile colectivului de muncă de aici, însă la aceeași cotă de răspundere, trebuie să se situeze și strădania fiecărui locuitor de a face tot ceea ce depinde de el pentru întreținerea în cît mai bune condiții a locuinței, contribuind, în acest fel, la diminuarea costurilor determinate de reparațiile accidentale și curente, la buna gospodărire a fondului locativ.

Aurel GHIMPU

Oamenii muncii de la Administrația Domeniului Public, din sectorul 3, au amenajat, pe strada Prevederii, un nou parc. Pe locul unde, pînă nu de mult, era doar o mlaștină, au fost plantate mii de flori, gazonul a crescut deja, s-au adus bănci și 12 aparate de joacă pentru copii.

REPORTERI ÎN COTIDIAN

SĂ ÎNALȚI CEVA ÎN VIAȚĂ, pentru viața semenilor tăi, pentru oameni — acesta este gîndul pe care îl aflăm din discuția — purtată la primele ore ale dimineții — cu Nicolae Oncianu, de 18 ani maistru, de 30 în construcții. PENTRU VIAȚĂ este aici, pe șantierul din calea Șerban Vodă, SPUS la modul cel mai propriu, căci Oncianu și ai săi de la Antrepriza 5 construcții montaj, brigada nr. 6, construiesc Complexul de sănătate. După ce MÎINILE meșterului au făurit, alături de alte mîini, mii de apartamente în blocurile de pe șoseaua Mihai Bravu, din Balta Albă, Berceni, Drumul Taberei acum... „ESTE O LUCRARE UNICAT, așa cum mi-am dorit de multă vreme. Cele mai multe din tehnologiile de construcție sînt noi, ineditul apare LA TOT PASUL. Uitați-vă, doar un exemplu: zidarii noștri au devenit ceramiști-sticlari. Ei fac, aici, ZIDĂRIE DE STICLĂ, așa cum îmbracă acum pereții de despărțire între cabinele de tratamente, pereții sălii de dușuri. Lucrare foarte pretențioasă — pînă acum numai noi, aici, o practicăm în țară. Să faci pereți de ceramică NU-I LUCRU UȘOR"... ACUM se montează grinzile la bazinul de înot, grinzile de acoperiș, cu o deschidere de 12 metri. ÎN PLINĂ ACTIVITATE — fierarii și betoniștii, dulgherii din echipa lui Gh. Maxim, fierar-betonistul Gh. Iordache, betonistul Ion Pistol. LA ETAJUL I zidarii Constantin Cojocaru, Nicolae Sandu, conduși de Petre Toma înalță arcada de la intrare... S-A MUTAT LA I.C.S. „VICTORIA" — zice biletul scris pe hîrtie de ambalaj ce se zărește printre obloane la unul din spațiile comerciale din Pasajul Vilagros, din vecinătatea filialei ACR. Cine? — și CINE, CÎND vine în loc, pentru ca spațiile să nu rămînă nefolosite... TOT AICI, așa cum era după renovarea din primăvară, AU RĂMAS — vopsite, zoite — ferestrele covrigăriei, aparținînd I.C.R. 2. DE CINE APARȚINE spiritul gospodăresc... A VENIT TOAMNA și se poartă ȘEDINȚELE CARE ȚIN O ZI, la magazinul de prezentare-încălțăminte — de pe Smîrdan, VIZAVI de Ceasornicărie. Cel puțin așa rezultă din biletul ce ține loc de program: „Sîntem la ședință. Deschidem pe 13 la ora 9. Și este 12 (septembrie) ora 12... CE MAI FAC VECINII de la etaj? Au împestrițat acoperișul chioșcurilor de sub ferestre cu tot felul de resturi aruncate. DIRECT LA ȚINTĂ, la blocul din bd. 1848 nr. 5. SE VEDE din mijloacele de transport în comun... ACUM, CÎND TOAMNA își numără BOBOCII cel mai solicitat raion de la „Materna" VULTURUL DE MARE a fost și-a rămas cel de uniforme școlare, chiar după primul sunet al CLOPOȚELULUI. Jeni Șoaptată, șefa brigăzii de bună servire, n-are mai mult de 20 de ani, multe din FETELE EI — colegele de aici — sînt eleve de liceu, în treapta a II-a seral. TINEREȚEA — un argument al solicitudinii... PRES a mai rămas din firma bufetului expres Panciu. Cum se vede — și nu numai aici — se poartă firmele prescurtate... CINE-A LĂSAT CAROSERIA-N DRUM — pe calea Șerban Vodă, în dreptul imobilului cu nr. 82 — e rugat să și-o ridice. E vorba de-o caroserie de „Trabant"... CA VIJELIA, cu doar patru pasageri la bord și cu ușile închise. A OCOLIT stația Gara de Nord troleibuzul de pe linia 94 — nr. ITB 7156. S-a întîmplat marți, 18 septembrie, pe la ora 16,30. Se mai întîmplă, și nu numai marțea... SE MAI VÎND — aflăm dînd curs unui anunț — papagalii mari, VORBITORI. CURSUL „PIEȚEI" — 20 de mii de lei perechea!! Dai un ban, dar auzi „EU SÎNT COCO!...

Mihai BĂRBULESCU
Dan FILIPESCU

Repere universitare

MANUALE DE CAL

PENTRU TOATE DI

Interlocutor: prof. dr. **ION ANGHEL,** prorector al Universității

● O preocupare esențială a colectivelor de catedră: reflectarea în cursuri a celor mai noi și valoroase cuceriri ale revoluției tehnico-științifice ● La dispoziția studenților — un număr suficient de manuale și caiete de lucrări practice

Red.: **Una din condițiile importante ale organizării judicioase și eficiente a procesului instructiv-educativ în facultăți este punerea la dispoziția studenților a unor manuale de ținută științifică înaltă, care să acopere și necesitățile de... tiraj, să zicem, ale fiecărei discipline. Care este, din acest punct de vedere, situația la Universitate?**

— Atît Senatul, consiliile profesorale ale facultăților, cît și catedrele de specialitate, sub îndrumarea organizațiilor de partid, sînt constant preocupate de elaborarea unor manuale de calitate, „la zi" cu cele mai importante noutăți apărute în diferitele domenii ale științei și redactate în conformitate cu cerințele didacticii universitare. Faptul **că s-a instituit drept** criteriu de bază în promovarea cadrelor didactice elaborarea și tipărirea sau multiplicarea de manuale, caiete de lucrări practice și de alte lucrări cu caracter didactic, a dat un puternic impuls acestei activități esențiale pentru asigurarea condițiilor optime de pregătire profesională a viitorilor specialiști și profesori. Cursurile și manualele sînt analizate și dezbătute cu toată exigența în cadrul catedrelor, iar uneori și la niveluri mai înalte, urmărindu-se punerea la dispoziția studenților a unor texte cu **o funcție nu numai informativă, ci și puternic formativă, în lumina principiului revoluționar al integrării organice a învățămîntului cu cercetarea, producția și cu activitatea socială în general, în spiritul cerințelor și indicațiilor exprimate de tovarășul Nicolae Ceaușescu în cuvîntarea rostită la Timișoara, cu prilejul deschiderii noului an universitar.**

— Ce cuprinde planul editorial pe acest an al centrului de multiplicare de care dispuneți?

— Avînd de făcut față cerințelor a nu mai puțin de 355 de discipline de studiu, repartizate în 8 facultăți, Centrul de multiplicare al Universității și-a sporit mult capacitatea în ultimii zece ani, cînd a tipărit sau multiplicat prin litografiere în medie circa 130 de lucrări pe an, într-un tiraj total de aproape un milion de exemplare, în afară de **Analele Universității** (cu apariție periodică) și de alte volume de studii științifice elaborate de institutele de cercetare afiliate nouă. Dat fiind faptul că din acest cincinal în Universitate s-au organizat

TELEV

14.30 Fotba
siuni directe
de la Bucur
iova. ● Stea
Roma din Cu
● Universit
va — Betis
Cupa U.E.F
Emisiune
maghiară. 1
derea progra
Telejurnal.
de pace. Mu
românească.
rele forum a
lui, marele
țării. al XIII-
gres al P.C.R
înnoirii. V
superioară a
lor materiale
20.45 Film ar
colarea". Pr
Studioului cin
fic București.
motei Ursu.
jurnal. 22.30
programului.

Buletin meteo

Vreme caldă
variabil. favo
de scurtă
peraturile max
cuprinse între
de grade, iar
între 12 și 14

ANSAMBLU
LET PENTRU
Spre a-și diver
tivitatea artistic
club primește
în vederea alcă
nui ansamblu
de copii. **Amă**
tel. 41.04.64.

LA OPERET
țiile în vederea
rii spectacolului
cul" de Johann
au intrat în fa
premiera urmînd
loc în a doua j
lunii prezente.

Actualitatea culturală bucureșteană

La Teatrul Național „A DOUĂSPREZECEA NOAPTE"

O bună alegere repertorială, la acest început de stagiune, aduce pe scena Naționalului **„A DOUĂSPREZECEA NOAPTE"** de Shakespeare, comedie mult jucată în mari teatre ale lumii, bucurîndu-se de interpretări prestigioase și de pătrunzătoare exegeze teatrologice, cunoscută și publicului nostru din cîteva transpuneri scenice mai vechi și mai noi. Spectacolul Teatrului Național beneficiază, așadar, de rodul bogat al unor experiențe anterioare, fără ca, prin aceasta, originalitatea sa să fie mai puțin frapantă. Dimpotrivă, **Anca Ovanez-Doroșenco** a și folosit unele din aceste experiențe pentru a-și argumenta propria viziune, o viziune marcată de un puternic spirit critic față de lumea curților senioriale, de lumea falselor sentimente. Dar demersul regizoral nu a fost deloc lesnicios. Pentru că textul lui Shakespeare, țesătura luxuriantă de poezie și haz, de fantezie și înțelepciune, cuprinde în sine mai multe fire dramatice, de diverse culori, ce se întretaie sau se dezvoltă paralel, potențîndu-se reciproc, fiecare aflîndu-se, însă, într-un raport de interdependență cu întregul. Comedia satirică a pedepsirii veleitarului Malvolio se întîlnește cu filonul suculent al farsei populare și se alătură comediei lirice, adevărat cadril al iubirilor pătimașe, născute sau pierite la prima vedere, pe fundalul unui roman de amintiri, cu furtuni violente și naufragii încheiate fericit, cu lupte piratерești și uri nedomolite, cu dueluri spectaculoase și întemnițări samavolnice, cu recunoașteri emoționante și împăcări generale.

Cheia unității spectacolului se află în primul rînd în imaginea sa plastică, în structurarea ingenioasă a spațiului scenic (scenografia reușită a lui **George Doroșenco**), astfel încît el reprezintă o sinteză vizuală a lumii piesei, oferind sugestive și plauzibile locuri de acțiune simultană și succesivă, într-un colorit intens, creator de „stare teatrală". În al doilea rînd — dar nu mai puțin important — întreg spectacolul apare ca o proiecție a minții și fanteziei bufonului Feste, întruchipare a omului de ieri și de azi, plin de bun simț, înzestrat cu înțelepciune și umor, comentator lucid și participant la acțiune, glumeț, dar melancolic în adîncul său. Prin Feste — prezent permanent în scenă, nemachiat, costumat într-o salopetă neutră, bună la toate — spectacolul își deschide drumul spre sensibilitatea spectatorului contemporan, al cărui punct de vedere pare să-l exprime. Și tot prin viziunea lui Feste se justifică tonurile violent groteși în conturarea unor personaje (Olivia, Sir Andrew), caracterul convențional-teatral sau libertatea asumată în amestecul epocilor în costumație (Malvolio), în muzică etc., prin interpretarea polivalentă, expresivă a lui **Mihai Mălaimare**, care e de un firesc cuceritor, chiar în cele mai elaborate figuri de acrobație, comunicînd cu sala într-un permanent fluid de umor și omenie. În această viziune și prin compoziția de un extrem rafinament și mare forță artistică a lui **Ovidiu Iuliu Moldovan**, Malvolio dobîndește o înfățișare și semnificații ce-i depășesc epoca, trimițînd semnale premonitorii către fenomene întunecate apropiate de noi. Sînt, în schimb, mai exact circumscrise istoricește personaje ca Orsino și Olivia, prin înfățișări somptuoase și tonalități subliniat ironice **(Damian Crișmaru și Silvia Popovici)**. Atmosfera de veselie populară e întreținută de **Eugenia Maci** (Maria) și **Matei Alexandru**, tînărul și talentatul **Claudiu Bleontz** avînd momente bune, dar o compoziție prea încărcată în Sir Andrew. O undă de sensibilitate dramatică aduce în scenă **Tamara Crețulescu**, în rolul de permanentă victimă al Violei. Cu contribuția corectă a altor actori (printre care **Dan Ivănescu, Gabriel Oseciuc, Emil Mureșan, Bogdan Mușatescu**) condus cu energie pe linia interesantei viziuni regizorale, spectacolul reprezintă o reușită, avînd toate șansele, în perspectiva unei „încălziri" și închegări de ansamblu, de a-și dobîndi un meritat succes de public.

MARGARETA BÂRBUȚA

Premieră la Opera Română

„POVESTEA MICULUI PAN"

Perenitatea jocurilor copilăriei este una din realitățile cele mai tonifiante ale umanității. Orice reîntîlnire aduce din nou, la fel de proaspăt, parfumul de neconfundat al candoarei și zîmbetului primei noastre vîrste, cu primele povestiri în care eroii se numesc Harap Alb, Pepelea, Spărgătorul de nuci sau... Peter Pan. Este entuziasmantă munca unor creatori, aplecarea lor spre acest univers și, ceea ce au făcut **Laurențiu Profeta și Eugen Rotaru**, adică muzica și libretul **Poveștii micului Pan**, în premieră la Opera Română, acum cîteva zile, ne apare ca un dar adus nu numai celor mici. Potrivirea de sensibilitate există între autori, acum ei urcă însă mult peste cele realizate împreună, mai înainte. Laurențiu Profeta, acest risipitor de idei muzicale și neîntrecut melodist, „recidivează", de fapt, scriind muzică destinată celor mici, după un oratoriu și un balet. Noua sa operă comică ne convinge că este vorba de o vocație ce se împlinește fericit.

Subiectul principal al spectacolului nu este însă Peter Pan, ci minunatul cor al lui **Claudiu Negulescu**, „Voces primavera". Cîtă puritate și frumusețe în cîntecul și jocul scenic ale acestor neîntrecuți mici artiști! Îi admirăm pe toți, în frunte cu soliștii lor, **Adriana Băilescu** (Pan), **Anca Sigartău** (Wendy), **Gabriela Amuzescu** (John), **Andreea Bătușcă** (Michael), alături de soliști ai Operei Române — **Elvira Cîrje, Lucia Cicoară-Drăgan, Pompei Hărășteanu, Nicolae Constantinescu, Cristian Mihăilescu** și **Adrian Ștefănescu** — și grupul instrumental, care își găsesc un loc bine potrivit. Realizatorul acestei lumi mirifice, regizorul **Alexandru Tocilescu** (secundat de **Gelu Colceag**, coregrafa **Roxana Bodnarciuc** și scenograful **Ion Clapan**) a știut să creeze climatul acestei explozii de spontaneitate, care nu se poate ivi decît sub bagheta unui maestru îndrăgostit de copii. Claudiu Negulescu își împarte cu el meritele, conducînd abil și inspirat întregul spectacol cu care se inaugurează mult așteptatul **„Studio de operă pentru copii"**. Un succes care marchează cu majuscule această deschidere de stagiune, readucînd Opera Română în prim-planul vieții muzicale bucureștene.

GRIGORE CONSTANTINESCU

Jurnalul galeriilor

● PAVEL CODIȚĂ – la Simeza ● CĂTĂLIN GUGUIANU la Atelier 35 ● ION BARBU la Teatrul Foarte Mic

Pavel Codiță și expoziția sa (Galeria Simeza) realizează o atmosferă spirituală specială de trăire picturală a naturii și omului în modalități caracteristic intelectuale de înregistrare plastică. Fără îndoială, personalitatea artistului este aici dominantă, iar forma de expresie plastică a creației sale este culoarea. Mai puțin respectuos față de influențele tradiționale, indiferent la excesele subiective moderniste, el a rămas fidel unei viziuni personale, controlate riguros, cu răbdare și perseverență. Lumea pe care o ilustrează (cîteva teme îi sînt predilecte: păsări, flori, fazani, peisaje, portrete) este construită în funcție de armonia picturală a culorilor. Artistul duce o luptă emoționantă între darurile spiritului și cele ale simțurilor, ceea ce face ca pictura sa să fie, așa cum mărturisea și în prefața catalogului, „o mărturie la cultura timpului, un aport care să nu fie tributar, să nu amintească de drumurile altora, de epigonism".

Concentrînd densitatea materiei picturale, tablourile tînărului **Cătălin Guguianu** (Atelier 35) exprimă voința de emancipare și anticipație plastică, frustrînd, prin poezia ei, orgoliul unor preferințe tradiționale. Pictura sa capătă valoare în gestul esențial al artistului ca o expertiză intelectuală și sensibilă, bazată pe proeminența examenului vizual cromatic.

Expoziția de caricaturi a lui **Ion Barbu** extinde manifestările Teatrului Foarte Mic într-o pluralitate de sensuri. În cele două săli de expoziție se poate ride de năravuri umane, de maniaci și lingușitori, de cei lacomi sau încrezuți etc. Ion Barbu apelează la fabulos, absurd, la exagerare, pentru a pătrunde în esența fenomenului satirizat. Stăpînind cu abilitate compoziția artistică, avînd un desen expresiv și suplu, Ion Barbu se remarcă, cu certă evidență, ca un caricaturist modern, activ.

MIRCEA DEAC

ÎNCEPUT DE STAGIUNE LA TEATRUL „ION CREANGĂ". Gongul inaugural al noii stagiuni a Teatrului „Ion Creangă" a bătut **simbătă 29 septembrie, ora 19** (în sala din Piața Amzei) anunțînd spectacolul cu piesa **„Nota zero la purtare"** de Virgil Stoenescu și Octavian Sava. **Duminică, 30 septembrie, ora 10,30**, s-a reprezentat cea mai recentă premieră a teatrului, musicalul **„Mary Poppins"** de Silvia Kerim și Marius Țeicu, avînd-o ca protagonistă pe **Daniela Anencov**. De asemenea, vor fi reluate spectacolele pentru copii **„Cine se teme de crocodil ?", „Recreația mare", „Și cu Daniela... zece", „O amintire din copilărie", „Snoave cu măști", „Pinocchio", „Trei grăsani", „Albă ca zăpada și cei șapte pitici" „Și dacă se învîrtește ?"**. În cadrul „Studioului de seară" vor continua să se joace piesele adresate tineretului **„Hoțul de vulturi", „Băiatul cu floarea", „Un tînăr printre alții", „Vremea dragostei"**. Asupra proiectelor stagiunii 1984—1985 a Teatrului „Ion Creangă" vom reveni.

„INFORMAȚIA" pe teme de învățămînt

LA ÎNCEPUT DE AN ȘCOLAR

CIPLINELE DE STUDIU

și **două secții pedagogice**, cu durata studiilor de 3 ani care pregătesc profesori pentru ciclul gimnazial, cît și **trei secții serale (Matematică-Mecanică, Informatică, Fizică tehnologică)**, a fost necesar să ne îngrijim de dotarea cu manuale și a acestor secții, care au cerințe specifice. Pe scurt, din planul editorial pe acest an, **62 de titluri au și fost difuzate de curînd, iar alte 36 se află în diferite faze de lucru la Centrul de multiplicare.** Dintre cele care se află în prezent fie la standul din clădirea Rectoratului, fie la cele din incintele Facultății de Istorie-Filozofie și Facultății de Fizică de pe platforma Măgurele, menționăm manualele de **Analiză matematică, Bazele informaticii, Scheme de programare, Ecuații în derivate parțiale, Prelucrarea datelor fizice, Electricitate și magnetism, Seismologie și tectonofizică, Spectroscopie moleculară nucleară, Cristalografie, Petrografie, Geochimie** (caiet de lucrări practice), **Genetica microorganismelor, Ecologie și protecția mediului înconjurător, Dreptul administrativ, Dreptul economic socialist, Organizarea, conducerea și planificarea unităților socialiste** și **altele.** Listele cu manuale de care se dispune sînt afișate la fiecare din locurile de difuzare menționate.

Leonard GAVRILIU

Pe alocuri, nedorite sincope în procesul instructiv-educativ

(Urmare din pag. 1)

profesii. Fiecare școală și-a îmbrăcat haina de sărbătoare pentru a-și întîmpina, cum se cuvine, elevii.

Cataloagele, chiar și provizorii, au început să consemneze primele note. Din păcate, și primele absențe. Unii elevi spun că de vină ar fi orarele, încă nedefinitivate. Alții dau vina pe mijloacele de transport care au devenit (să fie doar o impresie ?) neîncăpătoare. În tot cazul, străzile sînt mai pline de culoare și cunosc o animație aparte. Îndeosebi la unele ore. La fel parcurile. Și, în mod evident, cinematografele.

Desigur, orarele — cum spuneau unii tineri — aceste eterne căutări de la începutul anului școlar creează, uneori, „brese" în buna desfășurare a procesului de învățămînt, oferind unor amatori de... vacanțe prelungite ocazia de a se pierde în reverii, pe străzile orașului. Acolo unde, însă, **colectivele de conducere din școli au manifestat din timp interes și stăruință în a găsi soluții, orarele au fost întocmite la vreme, cursurile desfășurîndu-se normal, fără hiatusuri,** chiar din prima zi. Exemplele nu lipsesc. Le-am întîlnit la liceele industriale 32, 8, la Filologie-Istorie nr. 1, Școala Generală 24 ș.a. Ele dovedesc, în pofida dificultăților arhicunoscute ce stau la baza alcătuirii unui orar — și pe care nu le ignorăm — că **acolo unde a existat interes, lucrurile se desfășoară normal.**

Ce sincope generează orarele care se modifică peste noapte sau care nu sînt comunicate la timp elevilor și profesorilor ? Iată, bunăoară, situația întîlnită la **Liceul Industrial nr. 7.** La ora 10.15, pe alee, doisprezece elevi, stăteau în cumpănă. Să plece, să rămînă ? !... Aveau oră de tehnologie la **studiul materialelor**, dar... nu găseau profesorul. Pe de altă parte, ing. Maria Dragnea, nu-și găsea elevii. Cînd, în sfîrșit, s-au întîlnit... **„Numai 12 ? Restul clasei unde este ?** (clasa avînd 36 elevi n.n.). **Și pe unde umblați că am ostenit de cînd vă caut ?" „Nu ni s-a comunicat orarul și nu știam unde se ține ora"**, răspunde unul dintre elevi. Pînă au găsit clasa, pînă s-au așezat, pînă... ora de curs a trecut.

Deci, orarul. Dar nu numai el, ci și nerespectarea lui tocmai de către cei mai în măsură să impună acest lucru conduc la crearea acelor „brese" generatoare ale unor acte de indisciplină din partea elevilor.

Același liceu, ora 9.12 (a doua oră de curs). **Se sunase de zece minute.** În clasa a IX-a B, hărmălaie. Elevii își așteptau profesoara **stînd pe bănci în poziții... pitorești. Aveau oră de istorie.** Profesoara avea să vină puțin după aceea. **A întîrziat...**

Clasa a X-a E, tot ora a doua. Aceeași dezordine. Aveau geografie. „Eu trebuia să țin ora — ne-a spus prof. Jane Mălin, directorul liceului — dar am fost convocat la o ședință". Chiar și așa, ora putea fi suplinită de unul din cele patru cadre didactice prezente în cancelarie și care erau, cum se spune, în „fereastră". Dar, apropo de ședințe. Considerăm util ca ședințele — atunci cînd nu sînt foarte urgente — să se țină, pe cît posibil, în ziua metodică a directorilor. S-ar evita, astfel, situații ca cea la care ne-am referit.

Și la **Liceul Industrial nr. 8** orele de **instalații** (clasa a XI-a A), de **chimie** (clasa a X-a G) au început cu zece minute mai tîrziu, iar cea de **măsuri electrice** (clasa a X-a A) abia după 30 de minute. Aceste excepții au fost cu atît mai neplăcute cu cît, am putut să ne convingem, multe din aspectele de indisciplină ce constituiau, doar cu cîteva luni în urmă, probleme, acum au fost eradicate. Așa bunăoară, în ziua vizitei noastre, pe întregul liceu au întîrziat doar cîțiva elevi.

Acum, la început de an școlar, primim o scrisoare din partea lui Florea B. (str. Banul Mare nr. 12), care ne sesizează un alt aspect ce ar putea, perpetuîndu-se, conduce la acte de indisciplină, fugă de la ore etc. Este vorba despre faptul că unele discipline sînt lipsite de profesori. În cazul amintit de corespondentul nostru, la **Școala Generală nr. 6**, elevii claselor a VI-a și a VII-a nu au făcut de la începutul anului nici o oră de fizică. Explicația o primim de la **prof. Nicu Dinu**, directorul școlii : **„Cu toate că demersurile noastre datează mai de mult, abia azi** (27 sept. n.n.) **ni s-a comunicat că pentru orele libere va veni o profesoară de la Școala 15. Pentru clasele a VIII-a și una de a VII-a ne-am descurcat singuri, apelînd la un inginer care a predat și la învățămîntul superior".** Oare soluția găsită de inspectoratul coordonator abia acum nu putea fi comunicată la timp ? Doar încadrările fiecărui cadru didactic sînt (sau ar trebui să fie) cunoscute din timp.

Sînt, toate acestea, doar cîteva secvențe pe care le-am surprins în scurtul nostru raid la început de an școlar, care se vor pledoarii pentru remedierea grabnică a neajunsurilor semnalate, pentru întronarea unui spirit de înaltă responsabilitate în munca didactică, a unei discipline ferme, chiar din primele zile.

Vă informăm despre

AROMOTERAPIA LA DOMICILIU

— În urmă cu un an informam cititorii noștri asupra faptului că Trustul PLAFAR lansa pe piață patru ceaiuri balneologice — antieczematos, sedativ, antireumatic și tonic capilar. Eficiența acestora poate fi relevată și de modul cum au fost și sînt ele solicitate de cumpărători. Ce ne puteți spune în acest sens, tovarășe MIRCEA ALEXAN, ca șef al biroului floră spontană din cadrul trustului amintit ?

— Cantitatea de ceaiuri balneologice cerută de populație a crescut în decurs de un an de patru ori, lucru care a determinat ca la ora actuală în cadrul Institutului pentru controlul de stat al medicamentelor și de cercetări farmaceutice să se afle în curs de omologare alte șapte asemenea amestecuri de plante medicinale. Ele vor putea fi găsite în rețeaua comercială în primul trimestru al anului viitor.

— Pe măsură ce se apropie sezonul rece, magazinele PLAFAR sînt tot mai solicitate. Ce noutăți aflate în rafturile acestora considerați că sînt de interes public ?

— Pînă nu de mult, uleiurile volatile extrase din plante indîgene erau folosite numai în industriile de cosmetice și de medicamente. Dată fiind valoarea deosebită a acestora ca adjuvante în tratarea la domiciliu a unor afecțiuni, în cursul acestui an am trecut la desfacerea lor către populație, în sticluțe a cîte 10 grame.

— Care sînt aceste uleiuri și la ce folosește fiecare ?

— *Uleiul de mentă* este recomandat contra spasmelor gastrice (în uz intern, între trei și cinci picături pe o bucată de zahăr, de două, trei ori pe zi) și în afecțiunile respiratorii (se pun cîteva picături de ulei într-un vas cu apă fiartă și se inhalează) : *uleiul de fenicul*, în uz intern (același procedeu ca mai sus) are efect carminativ, iar extern se poate utiliza în băi contra unor dermatoze (la o cadă cu apă călduță se adaugă 3—4 grame dintr-un amestec de părți egale de ulei și alcool) ; *uleiul de conifere (din brad, pin, molid)*, cu bune efecte în tratarea tusei, bronșitei, guturaiului (inhalații) el poate fi utilizat și pentru aromatizarea încăperilor — un tampon de vată îmbibat într-o dilutie de ulei de conifere (făcută cu orice fel de alcool) și pus într-un tifon ne poate aduce în casă... pădurea ; *uleiul de levănțică* este un bun sedativ nervos (atît în uz intern, cît și în băi), putîndu-se utiliza și împotriva moliilor (printr-un tifon îmbibat pus în mobilier) ; *uleiul de coriandru* — are efecte asemănătoare cu cele ale uleiului de fenicul.

— Ce alte noutăți vor fi prezentate în cele 12 magazine PLAFAR din Capitală ?

— În scopul valorificării unor subproduse și produse secundare și la solicitarea Asociației „Exotica", pînă la sfîrșitul acestui an vor fi omologate și puse în vînzare două tipuri de nutreturi pentru canari și papagali.

Vasile GROZA

În ton cu sezonul, întreprinderile de alimentație publică au organizat numeroase mustării pe lîngă unități cum sînt „Hanul lui Manuc", „Olimp", rotiseria din str. Academiei ș.a. În frumoase decoruri tradiționale, și avînd utilaje pentru prepararea mustului „la fața locului", ele oferă, de asemenea, numeroase produse culinare specifice (pastramă, mititei etc.) Imagine de la mustăria „Brotăcei", din parcul „8 Mai"

Strict autentic

O fi bilciul bilci, dar nici chiar așa...

...Trompete, vată de zahăr, tumbe, gogoși, clovni, tobe, larmă, chiote, călușei, bragă, scamatori, înghițitori de săbii, sugiuc, lanțuri, încercarea puterii... Bilci. Bilciurile de odinioară pe care le puteai întîlni în zilele de tîrg la sate sau pe terenurile virane ale unor orășele de provincie, spărgînd pentru scurt timp monotonia acestor „locuri unde nu se întîmpla nimic". Acum, abia de ne mai amintim de scrînciobul de lemn învîrtit cu cazna de o făptură firavă și adusă de spate de cît stătea aplecat asupra roții ce punea în mișcare mecanismul. Bilciurile în peisajul citadin de azi ? Nici pomeneală... Așa credeam pînă deunăzi, cînd ne-a fost dat să ne reîntîlnim cu o asemenea... relicvă. Și unde credeți ? În zona centrală a cartierului Drumul Taberei. Aici, pe un spațiu viran (care ar fi trebuit de mult să aibă o altă destinație), într-o hărmălaie de nedescris (amplificată și de decibelii „disco" ce izbucneau din difuzoare), într-o murdărie pe măsură, am reîntîlnit... bilciul. Un alt bilci, care nu mai avea nimic din pitorescul lui de odinioară. Hărmălaie, ziceam, ca la bilci, gunoaie, faună pestriță de pierde-vară și negustători „pe picior" de „ciungă", „bomboane agricole" și „cojac" pe băț, lanțuri, călușei, jalnice improvizații de jocuri distractive, menite să-ți ia banii fără să pricepi în ce constă jocul (sau poate chiar în asta stătea... frumusețea jocului și noi n-am priceput ! ?). Prețuri unice, **„Cinci lei repriza. Se plătește la scară sau la scaun"**. Este cazul, aici, să facem o precizare : I.A.P.I.T. — care dispune de instalații de agrement moderne, amplasate în spații adecvate ce contribuie și la crearea unei ambianțe plăcute — percepe pentru lanțuri 3 lei, iar pentru călușei 4 lei. **„Și eu care credeam că sîntem sub prețul oficial"** — declara, făcînd pe umilul, proprietarul. Sfîntă naivitate. Spuneam mai înainte de jocurile defecte. În timp ce-l așteptam pe **Ștefan Costache**, — așa se numește proprietarul bilciului, — trei copii stăteau mofluji în fața jocului numit pompos **Hockey starr**, care le „mîncase" 6 lei și se încăpățîna să nu funcționeze. Au încercat ei să spună ceva unui „nene", dar au fost repeziți : **„Toi voi l-ați stricat și mai vreți și banii înapoi ?"** Au plecat copiii, ce să facă ? **„Se mai întîmplă** — ne-a spus cu un aer ce se voia spășit proprietarul. **Dar acum îl reparăm. Ilie, măi Ilie, ia vezi tu ce are jocul că s-a blocat... Ei, cu ce să vă servim ? O cafea, o țigară bună ? Căci noi sîntem în regulă...**" Am preferat să-i vedem autorizația. Și iată că, între ce scria în autorizație și realitate, distanța era cam mare. Spre exemplu : se menționa acolo că locul exercitării indeletnicirii „Parc distractiv" (? !) este Sectorul Agricol Ilfov. Am căutat noi să înțelegem de cînd modernul ansamblu de locuințe Drumul Taberei face parte din acest sector, dar n-am reușit să găsim încă răspunsul. Nu l-a găsit nici proprietarul. Tot acolo, scria că singurul membru al familiei care are dreptul să ajute (firește, la exercitarea meseriei amintite) este soția, **Olimpia Costache**, și că nu are dreptul la alți angajați. **„Așa este ?"** — întreb **„Hmm 'da... Mă mai ajută și copiii mei..."** Care copii, trebuie să precizăm, sînt elevi în clasele a V-a, a VII-a și a VIII-a la o școală, despre care tatăl nici nu știe ce număr are. În cele din urmă își „mai amintește" de doi angajați personali : **Florin Vlad**, din Craiova, și **Ion Croitoru**, din Urziceni. Apar, însă, și soții **Ilie** și **Elena Horobeț** (din Iași), un tînăr care se făcea că dă cu mătura, Cristian Bucur (aleea Măinești nr. 1 bloc 15) și alți trei care s-au eclipsat rapid văzînd despre ce e vorba.. Nici unul nu avea forme legale de încadrare. Nici prevederile autorizației de ocupare a suprafeței pe care și-a plantat instalațiile nu erau respectate. Se menționa acolo o suprafață de 40 mp și în realitate el ocupa o suprafață de 5—6 ori mai mare. Erau încălcate, de asemenea, prevederile Legii 10/1982 clar menționate în amintita autorizație. Se asigură securitatea tinerilor care se dau în lanțuri ? Au fost verificate instalațiile de factorii cu răspundere în acest sens ? Sînt achitate toate obligațiile față de stat ?

O fi bilciul — bilci, dar nici chiar așa. Iată de ce considerăm că organele în drept — inclusiv cele ale Domeniului Public și ale fiscului — ar trebui să privească mai îndeaproape ce se află dincolo de respectiva firmă...

Aurel GHIMPU

INFORMAȚIA publicitate

Închirieri

CAUT cu chirie apartament două camere, nemobilat, Titan. Tel. 44.54.33.

TINERI căsătoriți dorim garsonieră sau apartament mobilat. Tel. 89.13.81 după ora 17. (3735)

STUDENT caut garsonieră (apartament). Tel. 77.39.42 după ora 17.

OFER cameră unei studente, condiții bloc. Tel. 22.64.25. (1742)

PRIMESC în gazdă două studente, Doamna Ghica. 87.02.78. (1213)

ÎNCADRATĂ singură caut una-două camere, sau garsonieră cu chirie. Tel. 21.53.85 după ora 21.

OFERIM cameră mică mansardă, încălzire gaze, central, unei studente, chiria anticipat un an. Tel. 35.52.73. (2419)

OFER cameră la bloc, mobilată, la două încadrate sau eleve, doi tineri căsătoriți. Tel. 74.12.67. (2372)

STUDENȚI căutăm apartament (ne) mobilat, chiria lunar, linie directă Tel. 88.52.14. (2357)

ÎNCHIRIEZ cameră mobilată pentru student (ă). Tel. 17.03.84. (2334)

DOI studenți căutăm garsonieră. Tel. 84.55.90.

PRIMESC tineri căsătoriți sau două încadrate, sector 1. Tel. 65.31.84 după ora 16. (2139)

ELEV caut apartament sau garsonieră, nemobilate, cu gaze. Tel. 48.02.73 după orele 14.

STUDENȚI căutăm apartament mobilat, telefon, central, termen lung. Tel. 35.10.42. (1941)

MEDICI căsătoriți, stagiari, căutăm apartament (garsonieră). 24.82.66 orele 17—20. (2498)

Vînzări

VÎND Fiat 850. Tel. 10.73.88. (4243)

PREDAU patru camere decomandate, etaj II, Ozana. Preiau contract două camere decomandate. Vînd „Wolswagen" în circulație. Tel. 30.47.91.

VÎND Fiat 850. Tel. 63.46.57 ; 41.29.71. (1857)

VÎND apartament excepțional, 3 camere decomandate, faianță baie, bucătărie, mozaic, etaj I, achitat, Piața Pantelimon. Tel. 88.28.89.

GARSONIERĂ vilă, termoficare, la curte, central, Gara de Nord. 49.62.82. (1779)

VÎND convenabil apartament 3 camere, demisol, Șos. Titulescu Tel. 11.81.40. (2428)

GARSONIERĂ I, etajul II, gaze, balcon mare, liberă, Pantelimon. 28.81.71.

CONVENABIL, liberă, casă două camere, bucătărie, baie, încălzire, la curte. 44.06.76 ; 88.19.28.

APARATE foto, exponometru, blitz, trepied, binoclu, muzicuță, aspirator, televizor Grigorescu, aparat radio. Tel. 33.13.34.

ȘIFONIER 3 uși, aragaz cu butelie, mobilier divers, convenabil. 49.60.27.

DORMITOARE, sufragerie, covor persan, studiouri, convenabil, bucătărie, tablouri, aragaz, rafturi cămară, rulouri, grilaje geam. Tel. 21.84.74.

SUFRAGERIE, televizor Blaupunkt, aragazuri, Albalux storcător, căciuli bizam, bufet, radiocasetofon. 65.66.78. (2457)

VÎND garnitură Rotherdam nouă, două fotolii plus canapea. Tel. 14.76.72. (2309)

VÎND butelie aragaz. Tel. 21.12.56. (3682)

VÎND bufet, Fram 70, televizor, clarinet, motor, aparat pirogravat. 67.24.17.

MOTOCICLETĂ solo zero km, Jupiter, model 1984, Puma, chitară bas. Tel. 21.25.39. (2283)

HAINĂ bizam 46—48 și cojoc damă 46, pătuț metalic. 69.41.34. (1623)

VÎND (predau contract) apartament două camere, confort III. Tel. 73.24.23.

VÎND (predau contract) garsonieră conf. I, Policlinica Titan. Tel. 44.08.97.

CEDEZ contract (vînd) apartament 4 camere, liber, bd. Lacul Tei. Tel. 87.89.61 după ora 17.

VÎND (predau contract) convenabil două camere semidecomandate, parter, zona bd. Șulea — Ambrozie. 74.80.33. (2451)

PREDAU contract garsonieră mare. Preiau contract două-trei camere, eventual chirie, Militari. 69.26.48. (2459)

VÎND apartament 3 camere. Cumpăr (preiau contract) apartament două camere. Tel. 43.67.24.

VÎND parbriz Ford Taunus 1700, butelii 5 și 2 ltr. Tel. 48.30.07. (4203)

VÎND apartament 2 camere decomandate. tel. 77.15.48, după 16.

Cumpărări

CUMPĂR rochii epocă mărgele, dantele, broderii. Tel. 35.21.64. (2326)

CASUȚĂ modestă, două camere, sectorul 2, singur curte. Căsuța agenției 2230.

CUMPĂR imediat Dacia zero km. Tel. 61.10.40.

Legitimații declarate nule prin pierdere

pe numele : Pantazi Alexandru, Pușkaș Dumitra, Pencu Vasilica, Vasilescu Teluzia, Stoica Marin, Matei Maria, Dinu Cristian, Fănaru Cornel Dima Alexandru, Preda Marioara Staicu C-tin, Miclăuș Ioan, Mărunțelu Nicolae, Ionită Constantin, Zaharia Elena, Trifan Iordan, Asan Anișoara, Govoreanu Ion, Petrache Ion, Iordache Adrian-Dinu, Crețu Marian, Avram Valerica, Matei Gheorghe, Boroghină Gabriela, Plăcintă Virginia Paula, Bocman Gheorghe, Mititelu Alexandra, Radu Năstase, Trache Maria, Pavel Gheorghe, Istodor Manuela, Mamai Daniela, Ciobanu Ion, Lință Marin, Dumitrache Badea, Neagu Constantin, Bojincă Ioana, Munteanu Gheorghe, Niculescu Alexandru, Neagu Gheorghe, Rolea Ștefan, Dumitru Petrică, Vasile Ilie, Panait Tița, Mardale Niculina, Ionașcu Nicolae, Popescu Eugen, Liteanu Marina, Niculae Marin, Zdrăilă Ioan Dragoș, Țican Sanda, Ion Elena, Neacșu Dumitru, Răduță Răducan, Popazu Silvia, Giurgea Iosif, Popa Octavian, Oberan Teodor, Curteanu Vasile, Simion Elena, Gongu Florea, Popa Ion, Postelnicu Ion, Bulgariu Ilie, Elisei Ion, Modreanu Emilia, Duță Nicolae, Vasilescu Eugenia, Vasile Dobre, Popescu Liliana, Oprișan Elena, Maglas Doina, Stroe Nicolae, Istrate Cornelia, Necula Radu, Chiriță Ion, Bădoi Ioniță, Sadic Ismet, Vișalom Maria, Barta Eugeniu, Omocea Dumitru, Micu Lăcrămioara, Lăeșu Mihai, Baboi Adriana, Olteanu Lenuța, Ursu Vasile, Mihu Edita, Bondarenco Doina, Postolea Gheorghe, Mincu Ecaterina, Popescu Achim, Zorilă Vasile, Biculescu Octavian, Tănase Marin, Ciocîrlan Oana, Ion Sorin, Țitaru Ilie, Petrache Victor, Blaj Marcela, Radion Petre, Radion Culina, Nae Victor, Gheorghe Petre, Constantinescu Titus, Popa Nicoleta, Jolman Gheorghe, Nestianu Lucian, Varga Alexandru, Ciobănescu Vasile, Chirită Lenuța, Bordea Dan, Mircea Ioana, Oprescu Alexandra, Constantin Maria, Dincă Georgeta, Barbu Gheorghe, Nicolae Aurica, Leu Vasilica, Nedu Tudor, Ploscaru Alexandru, Popescu Ion.

PIERDUT contract închiriere eliberat de ICRAL Giulești, pe numele Neacșu Georgeta. Îl declar nul. (1766)

PIERDUT permis acces BNRSR, Filiala Sect. 6, pe numele Popescu Gh. Îl declar nul. (1693)

PIERDUT contract construcție proprietate personală eliberat de ICVL, pe numele Țuțuianu Marin. Îl declar nul. (2410)

PIERDUT contract construire apartament proprietate personală eliberat de I.C.V.L. pe numele Turanovici Tiberiu. Îl declar nul. (2377)

PIERDUT contract închiriere eliberat de ICRAL Berceni, pe numele Marinescu Ștefano. Îl declar nul. (2374)

PIERDUT parafă medic pe numele dr. Pușcu Mihaela. O declar nulă. (2327)

PIERDUT legitimație elev pe numele Marchidanu Silviu. O declar nulă. (2202)

PIERDUT legitimație elev pe numele Preda Daniel. O declar nulă. (2201)

PIERDUT legitimație elev pe numele Nițu Bogdan Nicolae. O declar nulă. (2304)

PIERDUT contract închiriere eliberat de ICRAL Giulești, pe numele Baraoniciu Alexandru. Îl declar nul. (2261)

PIERDUT contract închiriere eliberat de ICRAL Berceni, pe numele Ganea Dumitru. Îl declar nul. (2002)

PIERDUT carnet cititor Bibliotecă IPB, pe numele Roman Aurelia. Îl declar nul. (2239)

PIERDUT contract închiriere eliberat de ICRAL Vitan pe numele Georgescu Gheorghe. Îl declar nul. (2167)

PIERDUT contract închiriere nr. 3022, eliberat de ICRAL Vitan pe numele Niculescu Aurora. Îl declar nul. (2123)

PIERDUT contract închiriere, eliberat de ICRAL Colentina pe numele Drăgan Dumitru. Îl declar nul. (2113)

PIERDUT certificat calificare gradul 2, nr. 70812, pe numele Muscă Ion. Îl declar nul. (1918)

PIERDUT carnet expert contabil pe numele Popescu Dumitru. Îl declar nul. (2744)

PIERDUT repartiție în producție pe numele Popa Grațiela. O declar nulă. (2506)

PIERDUT autorizație funcționare (coafor), eliberată de Consiliul Popular sector 2, pe numele Ardeleanu Teodor. O declar nulă. (3026)

PIERDUT carnet student pe numele Dragason Radu. Îl declar nul. (2964)

PIERDUT certificat calificare seria C. nr. 181010, pe numele Mărica Cristina. Îl declar nul.

PIERDUT legitimație cămin pe numele Onujec Nicolae. O declar nulă.

PIERDUT contract închiriere eliberat de IAGSC — pe numele Țurcanu Mircea. Îl declar nul.

PIERDUT contract închiriere eliberat de ICRAL Vitan, pe numele Ionescu Constantin. În declar nul.

PIERDUT contract închiriere eliberat de ICRAL Giulești, pe numele Stănescu Constanța. Îl declar nul. (2697)

PIERDUT contract închiriere nr. 60073, eliberat de ICRAL Berceni, pe numele Manta Radu. Îl declar nul. (2772)

Diverse

OFERIM locuință, confort I, pentru persoană serioasă, contra menaj ușor. Tel. 77.04.41. (2379)

CĂUTĂM femeie serioasă pentru îngrijire femeie suferindă, cartier Berceni. Tel. 83.12.14. (2120)

SUPRAVEGHEZ preșcolari la domiciliul meu. Titan. 30.28.35. (2026)

AUTORIZAT zugrav execut zugrăveli de orice fel. Tel. 21.49.16. (2883)

ARAGAZ, autorizat repar înlocuiesc piesele uzate, arcurile, geamurile, tabla. 50.59.13. (3775)

CU prilejul împlinirii celor 20 de ani, părinții îi urează lui SORIN DEMETER, alături de tradiționalul La mulți ani, sănătate și fericire. (4201)

FAMILIA Demeter transmite gîndurile cele mai calde prietenului lor col. DUMITRU SAS, cu ocazia zilei de naștere.

LICEUL INDUSTRIAL NR. 23, cu sediul în București, sectorul 3, șoseaua Mihai Bravu nr. 428, anunță susținerea unui nou examen pentru ocuparea unor locuri libere la ȘCOALA DE MAIȘTRI, curs seral, specialitățile „Cazangerie, construcții metalice și sudură", precum și „Instalații electrice", în condițiile Legii nr. 6/1977. Relații telefon 21.76.99.

Decese

OSICEANU Georgeta și Fierbințeanu Florica anunță împlinirea a 7 ani de cînd ne-a părăsit scumpa noastră mămică **ZOE PETRESCU.** Amintirea ei va rămîne vesnic în inimile noastre. Comemorarea simbătă 6 octombrie ora 13 cimitirul Ghencea. (3594)

PIOS omagiu, neuitatului meu soț, **BRĂTESCU SIMION;** la împlinirea a 2 ani de la despărțire. Coco. (7398)

Succes deplin echipelor noastre!

● **Alternativ pe micul ecran, meciurile de la București și Craiova**

OMONIA NICOSIA — DINAMO, ÎN C.C.E.

NICOSIA, 3 (prin telefon de la trimisul nostru special) — Programată astă-seară (de la ora 20,30 — ora locală este aceeași cu a Bucureștiului) pe stadionul „Makarios" din localitate, întîlnirea retur dintre formațiile **Omonia** și **Dinamo** este așteptată cu deosebit interes de localnici. Sigur, toată lumea recunoaște că avantajul luat de campionii noștri în partida tur, 4—1, este greu de remontat de gazde; că experiența și valoarea fotbaliștilor **dinamoviști constituie „argumente forte" în ceea ce privește obținerea calificării în** fața următoare a întrecerii. Nu puțini dintre susținătorii campioanei Ciprului speră, însă, într-o surpriză de proporții. Care ar fi atuurile aduse de ei în discuție: avantajul terenului propriu, teren mult deosebit față de cele de la noi (este foarte tare și uscat; aici nu a mai plouat de mult); precum și „mutațiile" preconizate de antrenorul A. Dramov (care își pune mari speranțe în reintrarea internaționalului bulgar Jevizov și mizează pe aportul sporit al „aripilor" Kanaris și Kandilos, cărora li se va adăuga, după toate probabilitățile, și o altă „extremă de meserie", Mavris — ce va apărea însă în formație ca... fundaș, și pe eficacitatea lui Savidis — autorul golului de la București). Și — nu în ultimul rînd — din calculele localnicilor nu sînt omise rezultatele de excepție obținute în ultima vreme de Omonia pe teren propriu: 4—1, anul trecut, cu T.S.K.A. Sofia, 4—0 cu Ajax Amsterdam (e drept, după un... 0—10 în partida tur), sau 1—0 cu Bayern München. Cum nu se omite nici faptul că aici este... foarte cald: ieri la prînz, de pildă, erau 35 de grade la umbră, seara fiind ceva mai răcoare: doar 26 de grade.

Vești din tabăra fotbaliștilor noștri? Sosiți la hotelul „Philoxenia" (situat departe de centrul orașului) după o călătorie destul de obositoare, dinamoviștii au efectuat un prim antrenament de acomodare abia ieri după-amiază. Deși a mai apărut o indisponibilitate — cea a lui Multescu, jucătorul-antrenor secund care a marcat în edițiile precedente ale cupelor europene 9 goluri — Cornel Dinu și elevii săi sînt optimiști în ceea ce privește obținerea calificării. Valoarea, experiența și... cele trei goluri avans luate pe propriul stadion, cărora li se va adăuga „jocul la victorie" și în această partidă pot — am fost asigurați — preîntîmpina orice surpriză...

Dan PĂTRAȘCU

STEAUA — A. S. ROMA, ÎN „CUPA CUPELOR"

Singurul meci pe care îl găzduiește Capitala este, de fapt, un adevărat eveniment fotbalistic: lidera clasamentului, Steaua, întîlnește pe A.S. Roma (pentru prima oară într-o evoluție în țara noastră), finalista ediției trecute a „Cupei campionilor europeni". Care sînt șansele Stelei? Interesantă este în acest sens declarația antrenorului **Florin Halagian: „Amîndouă echipele au jucători noi, amîndouă echipele au antrenori noi. Depinde mult de modul în care s-a făcut organizarea jocului, de tactică și de felul în care s-au încadrat „achizițiile". Noi avem în continuare handicapul imposibilității folosirii lui Stoica — suspendat — și a lui Bölöni, indisponibil. Va reintra însă Bărbulescu, pe care nu l-am putut utiliza la Roma. Dacă vom respecta „planul" pe care ni l-am propus și ne va ocoli neșansa pe care am acuzat-o din plin în prima manșă, vom putea obține o calificare de mare răsunet".** Într-adevăr. Steaua are posibilități de calificare. Este o părere pe care au împărtășit-o ieri, la sosire, și oaspeții, care afirmă că „dreptul de a participa în turul II al „Cupei cupelor" surîde ambelor echipe". Anul trecut, în „C.C.E.", Roma impresionase prin scoruri nete pe teren propriu (3—0 s-a înregistrat și în semifinale și în sferturi!). Acum, foștii campioni ai Italiei au venit la București cu un avans minim (vă reamintim că la Roma a fost doar 1—0). Un avans minim, dar destul de greu de anihilat, pentru că Steaua are nevoie de victorie la două goluri diferență, ca urmare a faptului că n-a reușit să înscrie la 19 septembrie, deși ocaziile favorabile — recunoscute și de presa locală — au fost în număr de cinci! Duelul Halagian — Eriksson promite un spectacol de calitate și dacă mijlocașii și atacanții Stelei vor reedita — minus imprecizia suturilor — jocul de acum două săptămîni, spectatorii care vor umple, sîntem siguri, pînă la refuz tribunele stadionului din Ghencea (unde meciul este programat de la ora 14,30) vor avea prilejul să aplaude o splendidă performanță. Neapărat însă cu condiția unei ofensive care să nu excludă prudența în apărare!

Reamintim că în cazul în care după 90 de minute scorul va fi favorabil bucureștenilor cu 1—0 se va apela la prelungiri, iar dacă nici acestea nu vor fi suficiente pentru departajare, la seriile loviturilor de la 11 metri.

★

Toate meciurile vor fi transmise, în direct, de posturile noastre de radio.

UNIVERSITATEA CRAIOVA — BETIS SEVILLA ȘI INTERNAZIONALE MILANO — SPORTUL STUDENȚESC ÎN „CUPA U.E.F.A."

Reprezentantele noastre în „Cupa U.E.F.A." susțin tot azi meciurile lor cu cunoscutele formații Inter și Betis Sevilla. La Milano, cu începere de la ora 20,45 (ora Bucureștiului), Sportul studențesc va încerca să-și apere avantajul cucerit la București (1—0, prin golul din final marcat de Mircea Sandu). O apărare permanentă în fața gazdelor care vor ataca în special prin terțetul Rummenigge, Brady și Altobelli este greu de presupus că va avea sorți de izbîndă. De aceeași părere era și antrenorul bucureștenilor, **Constantin Ardeleanu,** care ne spunea ieri înaintea plecării: **„Dorim să punem probleme și apărării lui Internazionale, prin incursiunile lui Hagi, Mircea Sandu sau Coraș. Dacă vom reuși să fructificăm un singur atac, atunci sînt convins că vom obține calificarea pentru că apărarea noastră nu cred că va primi trei goluri..."** Repetiția efectuată miercurea trecută în partida cu Universitatea Craiova — deși n-a fost pe deplin edificatoare, dat fiind că se juca pe teren propriu — ne-a arătat o apărare a Sportului studențesc schimbată mult în bine, prin revenirea lui Cazan la o formă superioară și prin aportul ce l-au dus în faza defensivă și atacanții. Să sperăm că Sportul studențesc la a doua sa participare consecutivă la „Cupa U.E.F.A." va elimina din cursa calificării una din cele mai celebre echipe ale continentului...

Tot în aceeași competiție, la Craiova, Universitatea va întîlni (de la ora 14,30) pe Betis Sevilla. În tur, craiovenii au pierdut cu 1—0, rezultat care l-au mai înregistrat în deplasare și la Bordeaux, și la Split, și la Florența... Sigur că acum este mai dificil decît în edițiile anterioare ale cupelor europene, pentru că antrenorul Mircea Rădulescu nu mai poate alinia formația de atunci. Au plecat Crișan și Donose, iar cîțiva dintre titularii de bază ai echipei sînt indisponibili. Dar forța de joc a Universității, purtată spre victorie ca de atîtea ori de publicul din Bănie, poate astăzi să devină factorul decisiv al calificării.

Mîine, în „C.C.E." la baschet masculin

Steaua – Macabi Tel Aviv

Mîine după-amiază (cu începere de la orele 18,30), sala Floreasca va găzdui întîlnirea internațională de baschet masculin dintre **Steaua** și **Maccabi Tel Aviv,** contînd pentru noua ediție a **„Cupei campionilor europeni".** O partidă deosebit de interesantă, avînd în vedere faptul că partenera de întrecere a reprezentantei noastre este una dintre cele mai prestigioase participante în „Cupa campionilor", în „5"-ul de bază prezentat în acest sezon de Maccabi evoluînd și doi jucători nord-americani (unul dintre ei, Kevin McGee, incintîndu-ne prin evoluția sa cu prilejul Universiadei de la București, cînd a făcut parte din selecționata S.U.A.). Sperăm însă ca replica lui Costel Cernat și a colegilor săi să fie la înălțime. Întîlnirea va fi arbitrată de N. Duran (Turcia) și A. Tonev (Bulgaria).

Tot mîine, la Cluj-Napoca formația locală **Universitatea** va întîlni, în **„Cupa campionilor europeni"** rezervată formațiilor feminine pe **Beșiktas Istanbul.** Arbitri, W. Kaszelik (Austria) și K. Korolewski (Polonia).

Campionatele mondiale de pentatlon modern (juniori)

Întrecerile celei de-a XIX-a ediții a **Campionatelor mondiale de pentatlon modern pentru juniori** au continuat ieri cu proba de scrimă. După o dispută „maraton" derulată pe parcursul a peste 14 ore în sala „23 August", timp în care am consemnat și o frumoasă victorie a echipei noastre asupra campioanei mondiale — formația Ungariei, cei mai buni s-au dovedit ungurul **L. Fabian** (actualul campion al lumii) — la individual, cu 1090 p (47 v) și echipa **R.F.G.** — cu 2 748 p. Locurile ocupate de reprezentanții noștri : 9. **M. Gheorghe** — 910 p (37 v), 17. **D. Pătrui** — 874 p (35 v) și 25. **L. Țintea** — 820 p (32 v). Echipa României s-a clasat pe locul 7. În fruntea clasamentului general individual a trecut **L. Fabian** — cu 2 188 p (cel mai bine clasat sportiv român — **M. Gheorghe,** locul 13), cu 1 940 p), iar pe echipe conduce formația **U.R.S.S.** — cu 5 890 p (echipa **României** — locul 6, cu 5 744 p). **Astăzi, de la ora 16,30, la bazinul „23 August" are loc proba de înot.**

Ne-am interesat pentru dv.

La „Instalatorul" unități cu profil de urgență

Recent, președintele Cooperativei **„Instalatorul"**, tovarășul **Octavian Vasilescu**, ne-a informat că, alături de dispeceratele existente, au fost organizate alte **unități cu profil de urgență care execută reparații la conductele de apă-canal (care produc infiltrații în apartamente), desfundări de canale interioare de scurgere, înlăturarea defecțiunilor la instalațiile electrice** din apartamente, **în termen de două ore de la înregistrarea comenzilor.** Centrele sînt amplasate în diferite zone ale Capitalei, astfel : str. Chopin nr. 10, tel. 33.13.21, calea Moșilor nr. 268, șos. Pantelimon nr. 309, tel. 27.28.80, șos. N. Titulescu nr. 18, tel. 18.34.59, șos. Ianculuí nr. 106, tel. 53.38.11 și bd. Brîncoveanu nr. 118, tel. 84.74.25.

— Care este programul lor de funcționare ?

— De luni pînă vineri de la orele 8 la 20, sîmbătă între orele 8—19, iar pentru zilele de duminică, avem, de asemenea, organizată activitatea de intervenții cu cîte două unități de prestări servicii prin rotație, comenzile primindu-se la telefoanele 16.74.02 și 16.73.29. O precizare : în zilele de duminică programul este între orele 8—13.

Marian CIOBA

Aflăm de la I.C.V.L.

În această perioadă activitatea de contractare a apartamentelor se desfășoară cu intensitate sporită, la ora actuală putîndu-se încă opta pentru zone ca Banu Manta — Dr. Felix, Teiul Doamnei sau Parcul tineretului. Reținem că în blocurile din Teiul Doamnei, Baicului-Fîntînica și Socului (blocurile M 1, M 2 și A 8) sînt apartamente de 2, 3 și 4 camere, în blocul 438 Ritmului mai pot fi contractate apartamente de 2 camere situate la parter, iar în blocurile din Banu Manta — Dr. Felix apartamente cu 4 camere situate la etajele superioare.

În sectorul 3 se mai pot contracta apartamente situate în blocurile 38 Laborator R 1, R 2 și R 3 Mihai Bravu — Iosip Broz Tito.

Pentru cei care preferă sectorul 4 notăm blocurile 15, 16, 17 și 31 Lînăriei, 130 Berceni și 69 A, 69 B, 70 B, 86, 87 și 93 Parcul Tineretului.

Cele mai multe blocuri supuse contractării din sectorul 5 sînt situate în zona Mărgeanului (M 51, M 181, M 182, M 184, M 186). Acestora li se adaugă blocurile 55 Sălaj și 27 Rahovei.

În sectorul 6 se pot contracta apartamente în zonele Ghencea-Compozitorilor (blocurile C 22, C 23, C 24, C 25, C 26, C 78, C 87), Aragonitului — Mărgelelor — bd. Păcii (blocurile N 22 și N 29) și Giulești-Crîngași (blocurile 114, 116 și 117).

Detalii în legătură cu aceste blocuri se pot obține fie direct la sediul ICVL, fie telefonic (14 68 78 și 14 47 62). Cei care doresc să contracteze apartamente cu plată în valută se pot adresa pentru informații la telefon 14 56 95.

Concomitent cu activitatea de contractare a apartamentelor noi se desfășoară aceea de cumpărare a apartamentelor construite din fondurile statului (pentru cei care le dețin cu chirie). Cererile se depun în str. Edgar Quinet nr. 8, etajul 2, camera 11.

Programul de lucru cu publicul : luni și joia între orele 7,30 și 18 ; marțea, miercurea și vinerea între orele 7,30 și 16 ; sîmbăta de la orele 7,30 la 12,30.

E. E.

Modificări ale traseelor unor linii I.T.B.

Răspunzîndu-se solicitării oamenilor muncii care lucrează în întreprinderile din zona Baicului, s-a modificat (definitiv) traseul liniei de autobuze **104.** De la intersecția bd. Muncii cu șos. Leontin Sălăjan aceste autobuze circulă prin str. Socului și șos. Pantelimon. Restul traseului a rămas nemodificat.

Ca urmare, a lucrărilor care se vor efectua la calea de rulare de pe bd. Dimitrov, între șos. Mihai Bravu și șos. Iancului, începînd de joi, 4 octombrie, se modifică traseele tramvaielor care circulă prin această zonă.

— **Tramvaiele liniei 1** vor circula în ambele sensuri, de la intersecția șos. Mihai Bravu — bd. Dimitrov prin șos. Mihai Bravu, șos. Ștefan cel Mare, str. Lizeanu, str. Reînvierii, str. Turmelor, șos. Colentina de unde reintră în traseul de bază.

— **Tramvaiele liniei 14** vor circula în ambele sensuri de la intersecția șos. Pantelimon cu bd. Marelui Stadion prin șos. Iancului, bd. Republicii, str. Traian de unde reintră în traseul de bază.

— **Tramvaiele liniei 24,** de la intersecția șos. Ștefan cel Mare cu str. Lizeanu vor circula prin str. Lizeanu, str. Reînvierii, str. Turmelor, șos. Colentina, str. Ziduri Moș', șos. Pantelimon, de unde reintră în traseul de bază.

— **Linia 33** de tramvaie pe toată perioada lucrărilor se suspendă.

PE TEME SPORTIVE

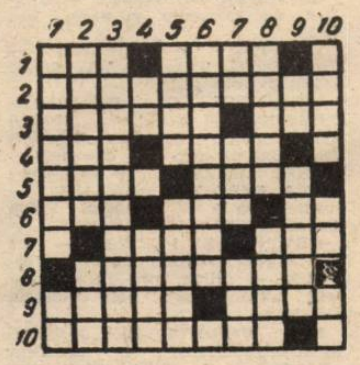

ORIZONTAL 1) Sport de masă — ... și altul de parchet 2) Concurente la probele de tir 3) Verbul suporterilor la un succes sportiv — Albă și rece 4) Acordat — Acru 5) Pictor român (1881—1958) — Îndrumător la ... paralele 6) Soare la centru! — Fibre textile — Atacă pe extreme! 7) Materie primă pentru schi — Un scor de 0—0 8) Înscriși la o federație 9) Suliță minuscule — Prenumele tenismanului mexican Ramirez 10) Sportul-rege al Olimpiadelor.

VERTICAL 1) Loc de desfășurare al marilor întreceri — La călărie 2) Practicantă a unei ramuri a tirului sportiv — Bun de joc 3) Sportiv cu greutate... 4) Gimnastică marginală! — Și aici se practică șutul ... (pl) 5) Piesă importantă la șah — Lovit (reg.) 6) Cu roluri ofensive într-o echipă 7) Donose la centru! — Diminutiv feminin — Fript 8) Prenumele unei foste mari campioane de canotaj — Mată pe verso! 9) În arenă — Concurs automobilistic 10) Echipă — Începe alfabetul — 51 roman.

PAUL BAGNEANU

Dezlegarea careului apărut în ziarul de luni 1 octombrie.

Orizontal : *1) RAPACITATE 2) INIMITABIL 3) TENACITATE 4) ITANI — AM 5) AC — ALE — ENE 6) LAS — IRAT 7) POSTAMENT 8) MARTORI — EA 9) ACTOR — CLAR 10) REAL — CALMA.*

Sesiunea Adunării Generale a O.N.U.

NAȚIUNILE UNITE. — În plenara Adunării Generale a O.N.U. continuă dezbaterile de politică generală.

Ministrul afacerilor externe al Iordaniei, Taher El Masri, a apreciat în discursul său că situația internațională s-a agravat ca urmare a politicii unor state de a persista în ignorarea angajamentului lor de a respecta principiile dreptului internațional și prevederile Cartei O.N.U..

Vorbitorul s-a referit pe larg la focarul de tensiune din Orientul Mijlociu, la suferințele și pagubele suferite de popoarele din regiune de pe urma războiului și a distrugerilor și la pericolele generate de acest conflict pentru pacea și securitatea întregii lumi. El a declarat că Iordania se pronunță pentru o reglementare globală, justă și durabilă a conflictului arabo-israelian pe baza rezoluțiilor 242 și 338 ale O.N.U., și a planului de pace adoptat de reuniunea arabă la nivel înalt de la Fes. Vorbitorul a precizat că Iordania sprijină ideea convocării, sub auspiciile O.N.U., a unei conferințe internaționale privind Orientul Mijlociu, cu participarea tuturor părților interesate, inclusiv a O.E.P. și a membrilor Consiliului de Securitate.

Au mai participat la dezbateri **ministrul de externe al Albaniei, Reis Malile, șeful delegației Republicii Populare Bangladesh, Rasheed Chowdhurry, șeful delegației Kampuchiei Democrate, prințul Norodom Sianuk, ministrul afacerilor externe al Mozambicului, Joaquim Chissano, ministrul tunisian de externe, Caid Essebsi.**

Agendă

• Cu prilejul celei de-a XXXV-a aniversări a întemeierii Republicii Democrate Germane, la cinematograful „Studio" din Capitală a avut loc, marți seara, „Gala filmului din R. D. Germană".

La spectacol au luat parte Ilie Verdeț, membru al Comitetului Politic Executiv, secretar al C.C. al P.C.R., Suzana Gâdea, președintele Consiliului Culturii și Educației Socialiste, Tamara Dobrin, președintele executiv al Consiliului Național al Frontului Democrației și Unității Socialiste, Stan Soare, adjunct de șef de sectie la C.C. al P.C.R., Maria Groza, adjunct al ministrului afacerilor externe, membri ai conducerii I.R.R.C.S., Asociației cineaștilor, oameni de artă și cultură, un numeros public.

Au fost prezenți Siegfried Bock, ambasadorul Republicii Democrate Germane la București, și membri ai ambasadei, precum și șefi de misiuni diplomatice acreditați în țara noastră și membri ai corpului diplomatic.

INFORMAȚIA PE TOT GLOBUL

Orientul Mijlociu

BEIRUT. — Primul ministru al guvernului libanez de uniune națională, Rashid Karame, a subliniat necesitatea unei retrageri israeliene necondiționate din sudul Libanului, în cel mai scurt timp. Într-un interviu acordat unei rețele de televiziune americane și retransmis de postul de radio Beirut, Rashid Karame a arătat că armata libaneză este în măsură să asigure securitatea teritoriului țării după retragerea trupelor israeliene din sudul Libanului.

TEL AVIV. — În taberele de refugiați palestinieni Djabalia, din teritoriul Gaza, și Dheishe, din teritoriul de pe Malul de Vest al Iordanului, au continuat, marți, pentru a doua zi consecutiv, manifestațiile de protest, în ciuda măsurilor represive adoptate de autoritățile militare israeliene de ocupație și a interdicțiilor de circulație în vigoare. Participanții la aceste acțiuni au cerut încetarea practicilor represive ilegale, ale trupelor de ocupație și eliberarea persoanelor arestate pentru participarea la manifestații.

TELEGRAME azi între orele 6 și 11

ÎNTR-O DECLARAȚIE dată publicității la Bonn, P. C. German sprijină apelul organizațiilor vest-germane pentru pace privind organizarea, la 29 octombrie, a unei mari demonstrații împotriva amplasării de rachete nucleare în R. F. Germania, pentru eliberarea întregului continent de armele nucleare. Demonstrația, care urmează să aibă loc în apropierea localității Fulda, unde se află amplasată o bază militară americană, va reuni mii de persoane, reprezentînd diverse pături ale opiniei publice, reprezentanți ai partidelor politice, ai sindicatelor, organizațiilor de femei, de tineret și religioase.

ÎN ORAȘUL PISA a avut loc o demonstrație de protest a locuitorilor împotriva înrăutățirii condițiilor de trai și pentru rezolvarea problemei locuințelor în acest oraș. Demonstranții au cerut autorităților să pună capăt practicilor proprietarilor de locuințe, care au făcut ca în ultimele săptămîni să fie aruncate în stradă peste 500 de familii ce nu și-au putut plăti chiriile exagerat de ridicate.

ÎN FIECARE AN crește numărul tinerilor japonezi absolvenți de colegii și universități aflați în căutarea unui loc de muncă. Potrivit unor date oficiale comunicate de Ministerul Muncii din această țară, în primăvara anului viitor vor absolvi școlile și universitățile aproape **400 000** de tineri. Dar, dintre aceștia, mulți nu vor avea încă de la început un loc de muncă.

ÎN CUVÎNTAREA rostită în cadrul seminarului consacrat împlinirii a 10 ani de la data reaparitiei legale a organului de presă al C.C. al P.C. din Grecia, ziarul „Rizospastis", secretarul general al C.C. al P.C.G., Harilaos Florakis, a arătat că lupta pentru pace capătă astăzi o tot mai mare însemnătate. Acest lucru este deosebit de important pentru Grecia, în condițiile în care N.A.T.O. încearcă să o subordoneze politicii „războiului rece", a spus H. Florakis.

POTRIVIT UNOR STUDII efectuate de Fondul Națiunilor Unite pentru Copii (UNICEF), date publicității la Bogota, în America Latină și regiunea Caraibilor peste 40 milioane de copii în vîrstă de pînă la șase ani trăiesc în condiții de adîncă sărăcie. Se precizează că circa 1,2 milioane de copii sub 14 ani își pierd viața, anual, ca urmare a subnutriției.

LA VIENA s-a desfășurat, sub auspiciile O.N.U., un seminar asupra situației femeii în mediul rural, relatează serviciul de presă al Națiunilor Unite.

Dezarmarea - cerință vitală a umanității

ESCALADA NUCLEARĂ NU FACE ESCALE

Agențiile occidentale de presă citează un înalt demnitar vest-european, a cărui opinie s-ar bucura de un „credit semnificativ" în cercurile diplomatice apusene. În ce privește evoluțiile din Europa, a spus demnitarul, „urgent ar fi, acum, să se aștepte". Formulată paradoxal, declarația naște o rafală de paradoxuri care merită clarificate urgent. Despre ce evoluții europene poate fi vorba ? Și ce să se aștepte ? Și cine să aștepte ? Și de la cine ? Și pînă cînd ?

Dacă se are în vedere situația reală din Europa, marcată de tensiuni și confruntări fără precedent în perioada postbelică, urgent ar fi să se aștepte cu brațele încrucișate declanșarea unui conflict nuclear ? Ar trebui să se aștepte amplasarea de noi arme nucleare, exacerbarea cursei racheto-nucleare și racheto-bugetare ?

Țările europene, ca, de altfel, statele din întreaga lume nu-și pot însuși, fiindcă nu au absolut nici un motiv să-și însușească diplomația expectativei. Așteptarea pasivă, fatalistă, prezintă riscuri inacceptabile. Să menționăm, astfel, că fiecare minut de așteptare costă Europa peste un milion de dolari. Fiecare zi de așteptare — aproape două miliarde dolari. Țările continentului, împreună cu Statele Unite și Canada, suportă 80 la sută din cheltuielile militare mondiale, ceea ce înseamnă că un singur an de așteptare, consumă din avuția popoarelor respective aproximativ 700 miliarde dolari. Parcarea țărilor și popoarelor europene pe linia dosnică a expectativei diplomatice ar da frîu liber tensiunilor extreme, riscurilor de izbucnire a unui conflict termo-nuclear, care ar preface în cenușă radioactivă continentul, întreaga planetă.

Urgent, acum, este nu să se aștepte, ci să se acționeze. După cum arată România, președintele Nicolae Ceaușescu, toate statele și națiunile europene au dreptul și îndatorirea de a opri cursul spre abisul nuclear, de a determina măsuri hotărîte pentru restabilirea încrederii, reluarea și promovarea politicii de destindere, securitate și pace. Imperativ este ca toate țările interesate să acționeze acum pentru desfășurarea cu succes a Conferinței de la Stockholm vizînd încrederea și dezarmarea, precum și a reuniunii de la Viena, privind dezangajarea militară în Europa Centrală. Imperativ este ca toate statele să acționeze, acum, pentru înghețarea și reducerea bugetelor militare, retragerea trupelor și desființarea bazelor militare străine, reglementarea negociată a crizelor existente a tuturor problemelor deschise. Imperativ, mai ales, este ca popoarele să acționeze, acum, pentru ca Statele Unite să renunțe la amplasarea noilor rachete nucleare în Europa Occidentală, Uniunea Sovietică să anuleze contramăsurile anunțate, iar negocierile lor să fie reluate imediat, în vederea unui acord cuprinzător, menit să elibereze continentul de cosmarul termo-nuclear. În plus, țările mici și mijlocii din Europa trebuie nu să aștepte pasiv desfășurarea tratativelor, ci să contribuie activ la apropierea pozițiilor și la realizarea grabnică de acorduri anti-rachetă. Escalada nucleară nu face, deocamdată, escale și nu se va opri de la sine. Pentru făurirea păcii în Europa și în lume urgent este să se acționeze tocmai împotriva escaladei nucleare, a tuturor primejdiilor de confruntare și război. Așteptarea sterilă ar însemna o abdicare de la exercitarea dreptului suprem al popoarelor la pace și existență. Un asemenea risc nu și l-ar putea asuma europenii, inclusiv diplomații aflați realmente în serviciul lor.

ION CÂRJE

CIMENT COLORAT

O tehnologie de producere a cimentului colorat a fost recent pusă la punct de specialiștii indieni. Noua metodă, care se bazează pe utilizarea clincherului colorat, va înlocui procedeul folosit în prezent, de adăugare a pigmenților, destul de costisitori, în amestecul de ciment obișnuit. Se apreciază că noua tehnologie, pe lîngă faptul că va asigura un produs cu calități mult superioare, va contribui și la o substanțială reducere a cheltuielilor în construcții.

„PIONEER 10"

Lansat în martie 1972, „Pioneer 10", prima sondă spațială care a părăsit sistemul nostru solar, se îndreaptă spre steaua cea mai apropiată, aflată la o distanță de 36 milioane de milioane de kilometri. „Pioneer" a fost prima sondă spațială care a trecut prin centura de asteroizi, prima care a trecut pe lîngă planeta Jupiter și prima care a măsurat radiația solară în aceste zone îndepărtate ale sistemului solar. Cea mai mare realizare a constituit-o, însă, descoperirea neașteptată a faptului că influența magnetică a Soarelui trece de marginile sistemului solar, dar cît de departe încă nu se știe. Savanții de la NASA speră să recepționeze timp de alți șapte ani semnale emise de „Pioneer 10", perioadă în care sonda ar putea răspunde — posibil — la întrebarea dacă există cumva o a zecea planetă ascunsă între orbitele lui Neptun și Pluton.

TEZAUR CULTURAL

În incinta unei mănăstiri pragheze, este adăpostit un tezaur cultural de o valoare inestimabilă — Muzeul literaturii naționale cehoslovace. Colecțiile sale cuprind 900 000 de volume, începînd din secolul al XII-lea, un număr de 4 000 de manuscrise din Evul Mediu, documente referitoare la creația a 1 800 de oameni de litere. În total, cinci milioane de piese de arhivă ilustrează evoluția literaturii cehe și slovace din cele mai vechi timpuri pînă în prezent.

Meridiane

EGIPT: Extinderea rețelei de telefonie

Atît capitala Egiptului, Cairo, cît și provinciile marii țări de pe Nil vor fi dotate încă în cursul acestui an cu 185 000 de noi linii telefonice, informează ziarul **The Egyptian Gazette**. Noile linii vor servi în special optimizării telecomunicațiilor capitalei egiptene cu orașe ca Heliopolis, Kobba și Imbab, fiecare din acestea urmînd să beneficieze de cîte 30 000 de noi linii, pe cînd alte 25 000 se vor adăuga pe direcția Bab el-Louk, iar 70 000 vor fi instalate în guvernoratele Snarkia, Dakahlia și Gharbia.

Memento

CONCERT EXTRAORDINAR de muzică DISCO cu grupul olandez „PUSSYCAT" **Palatul Sporturilor și Culturii**, orele 17 și 20.

GISELLE — **Opera Română** (13.13.57), ora 18.

GAIȚELE — **Teatrul Național**, sala Mică (14.71.71), ora 19.30.

GIMNASTICĂ SENTIMENTALĂ — Teatrul Național, **sala Ion Vasilescu**, ora 19.30.

INOCENTUL — **Teatrul Național**, sala Atelier (14.71.71), ora 19.

AMINTIRI — **Teatrul „Lucia Sturdza Bulandra"**, sala din bd. Schitu Măgureanu nr. 1 (14.75.46), ora 19.

CABALA BIGOȚILOR — **Teatrul „Lucia Sturdza Bulandra"**, sala Studio (11.95.44), ora 19.

KARAMAZOVII — **Teatrul „Nottara"**, sala Magheru (59.60.70), ora 18.30.

EX — **Teatrul „Nottara"**, sala Studio (59.60.70), ora 19.

CUM S-A FĂCUT DE-A RĂMAS CATINCA FATĂ BĂTRÎNĂ — **Teatrul Giulești**, sala Majestic (14.72.34), ora 19.30.

MĂSEAUA DE MINTE — **Teatrul de Comedie** (16.64.60), ora 19.30.

BĂIATUL CU STICLEȚI — **Teatrul „C. Tănase"**, sala Savoy (15.56.78), ora 19.30.

MINISPECTACOL DE DIVERTISMENT ȘI FILM — Teatrul „C. Tănase", **Grădina Cărăbuș** (str. Batiște nr. 14), ora 19.30.

TREI GRĂSANI — ora 15 ; NOTA ZERO LA PURTARE — mîine, ora 9 — **Teatrul „Ion Creangă"** (50.26.55).

ARVINTE ȘI PEPELEA — ora 16 ; AVENTURILE LUI PLUM-PLUM — mîine, ora 10 — **Teatrul „Țăndărică"**, sala Victoria (15.23.77).

NU VORBIȚI ÎN TIMPUL SPECTACOLULUI — prezintă „Țăndărică" la **Tehnic-Club**, ora 16.

VRAJA CIRCULUI — **Circul „București"** (10.41.95), ora 19.

★

GLISSANDO — **Patria** (11.86.25) — 9, 12.30, 16.30, 19.30; **Gloria** (47.46.75) — 9, 12.30, 16, 19.

DREPTATE ÎN LANȚURI — **Cultural** (83.50.13) — 9, 11.15, 13.30, 15.45, 18, 20.15: **Giulești** (17.55.46) — 9, 11.15, 13.30, 15.45, 18, 20.

SALUTĂRI DE LA AGIGEA — **Arta** (21.31.86) — 9, 11.15, 13.30, 15.45, 18, 20.

SURORILE — **Grivița** (17.08.58) — 9, 11.15, 13.30, 15.45, 18, 20.15.

DOSARUL ALBASTRU — **Lumina** (14.74.16) — 9, 11.15, 13.30, 15.45, 18, 20.

O FATĂ ȘI UN BĂIAT — **Timpuri Noi** (15.61.10) — 9, 11, 13.15, 15.30, 17.45, 20.

DEGEȚICA — 9, 11, 13, 17 ; CA-N FILME — 15, 19 — **Doina** (16.35.38).

EMISIA CONTINUĂ — **Lira** (31.71.71) — 15.30, 17.30, 19.30.

TITANIC VALS — **Buzești** (50.43.58) — 15, 17, 19.

HAIDUCII — **Dacia** (50.35.94) — 9, 11.15, 13.30, 15.45, 18, 20.

ACȚIUNEA „AUTOBUZUL" — **Ferentari** (80.49.85) — 15.30, 17.30, 19.30.

IMPOSIBILA IUBIRE — **Viitorul** (10.67.40) — 15.30, 18.30.

ASTĂ SEARĂ DANSĂM ÎN FAMILIE — **Popular** (35.15.17) — 15, 17.15, 19.30.

UN PETIC DE CER — **Flacăra** (20.33.40) — 15.30, 17.30, 19.30.

UNDEVA, CÎNDVA — **Excelsior** (65.49.45) — 9, 11.15, 13.30, 15.45, 18, 20.15; **Modern** (23.71.01) — 9, 11.15, 13.30, 15.45, 18, 20.15 ; **Scala** (11.03.72) — 9, 11, 13.30, 15.45, 18, 20.15; **Favorit** (45.31.70) — 9, 11.15, 13.30, 15.45, 18, 20.15.

SEHEREZADA — **Luceafărul** (15.87.67) — 9, 11.15, 13.30, 15.45, 18, 20.

JAZZ '20 — **Central** (14.12.24) — 9, 11.15, 13.30, 15.45, 18, 20.

CAMPIONUL — **Victoria** (16.26.79) — 9.30, 12.30, 16, 19.

ÎMI SARE ȚANDĂRA — **Union** (13.49.04) — 9.30, 11.30, 13.30, 15.45, 18, 20.

I SE SPUNEA „BULDOZERUL" — **Festival** (15.63.84) — 9, 11.15, 13.30, 15.45, 18, 20.

ÎMPUȘCĂTURI SUB SPÎNZURĂTOARE — **Feroviar** (50.51.40) — 9, 11, 13.15, 15.30, 17.45, 20.

RĂZBOIUL STELELOR — **Drumul Sării** (31.28.13) — 15.30, 19.

LOVITURĂ FULGERĂTOARE — **Cotroceni** (49.48.48) — 11, 13, 15, 17.15, 19.30.

LOCOTENENT CRISTINA — **Pacea** (60.30.65) — 15.30, 17.30, 19.30.

CACTUS JACK — **Mioriția** (14.24.14) — 9, 11.15, 13.30, 15.

PIANCHE — **Mioriția** (14.27.14) — 15.45, 18, 20.

DUPĂ MULȚI ANI — **Munca** (21.50.97) — 15, 17.15, 19.30.

GEMENII ... VACANȚĂ — **Progresul** (23... — 15.30, 17.30, 19.30.

POLIȚIST SAU DELINCVENT — **Floreasca** (33.29.71) — 9, 11, 13, 15.30, 17.45, ...

YANKEII — **Volga** (79.71.26) — 9, 12, 16, 19.

SUPERMAN — **Aurora** (35.04.66) — 9, 11.30, 14, 16.30, 19.30.

AFACEREA PIGOT — **Tomis** (21.49.46) — 9, 11.15, 13.30, 15.45, 18, 20.15

DOMNIȘOARA NOORIE — **Cosmos** (27.54.95) — 9, 11, 13, 15.15, 17.30, 19.45.

LOVIND O PASĂRE DE PRADĂ — **Studio** (59.53.15) — 10, 12.30, 15, 17, 19.

GRĂDINI

ABBA — **Arta** (21.31.86) — 18.

SUPERMAN — **Aurora** (35.04.66) — 19.

MAREA EVADARE — **Capitol** (16.29.17) — 18.30.

CAMPIONUL DE CURSĂ LUNGĂ — **Feroviar** (50.51.40) — 19.

CINEVA CA TINE — **Gloria** (47.46.75) — 19.

ROIUL — **Lira** (31.71.71) — 18.30.

CĂPITANUL RĂZBUNĂRII — **Luceafărul** (15.87.67) — 18.30.

UNDEVA, CÎNDVA — **Modern** (23.71.01) — 19.

COBRA SE ÎNTOARCE — **Parc Hotel** (17.08.58) — 18.30.

AFACEREA PIGOT — **Tomis** (21.49.46) — 19.

Redacția și administrația, cod 70711 — str. Brezoianu nr. 23—25 sector 1 of P.T.T.R. 1 Centrala telefonică 37 27 77. Secția scrisori și biroul juridic : 37 27 73. Publicitatea cod 70709 — str. 13 Decembrie 24, sector 1, of. P.T.T.R. 1, telefon 14 15 16. Abonamente se fac la toate oficiile poștale și difuzorii din întreprinderi și instituții. Cititorii din străinătate se pot abona prin „ROMPRESFILATELIA" — Sectorul export-import -presă P.O. Box 12-201, telex 10376 prsfir București, calea Griviței nr. 64—66 1 2 3 4

PROLETARI DIN TOATE ȚĂRILE, UNIȚI-VĂ!

INFORMAȚIA Bucureștiului

ZIAR AL COMITETULUI MUNICIPAL BUCUREȘTI AL P.C.R. ȘI AL CONSILIULUI POPULAR AL MUNICIPIULUI BUCUREȘTI

ANUL XXXII – Nr. 9633 | 8 PAGINI – 50 BANI | Joi 4 octombrie 1984

Înscriindu-se în amplul și statornicul dialog al secretarului general al partidului cu oamenii muncii, sub semnul îndeplinirii neabătute a obiectivelor privind dezvoltarea agriculturii

TOVARĂȘUL NICOLAE CEAUȘESCU

a efectuat ieri o vizită de lucru în unități de cercetare și producție agricolă, în întreprinderi ale industriei alimentare

În timpul vizitei la Întreprinderea de industrializare a sfeclei de zahăr Fundulea

Tovarășul Nicolae Ceaușescu, secretar general al Partidului Comunist Român, președintele Republicii Socialiste România, a făcut, miercuri dimineața, o vizită de lucru în unități de cercetare și producție agricolă, în întreprinderi ale industriei alimentare.

Noul dialog de lucru a fost consacrat examinării unor probleme esențiale privind sporirea continuă a producției agricole, vegetale și animale, în actualul cincinal și în anii următori, potrivit importantelor prevederi ale proiectului de Directive ale Congresului al XIII-lea al Partidului Comunist Român, care asigură dezvoltarea susținută a agriculturii noastre socialiste, ca ramură de bază a economiei naționale.

Această cuprinzătoare și aprofundată analiză a început la **INSTITUTUL DE CERCETĂRI PENTRU CEREALE ȘI PLANTE TEHNICE — FUNDULEA**, puternică unitate a științei agricole românești.

Conducătorul partidului și statului a fost însoțit de tovarășii Ion Dincă, Silviu Curticeanu, precum și de tovarășii Gheorghe David, ministrul agriculturii și industriei alimentare, Petre Preoteasa, ministrul industriei construcțiilor de mașini, Ion Ceausescu ministru secretar de stat prim-vicepreședinte al Comitetului de Stat al Planificării, Marin Capisizu, ministru secretar de stat la Ministerul Agriculturii și Industriei Alimentare, șef al Departamentului industriei alimentare, Ferdinand Nagy ministru secretar de stat la Ministerul Agriculturii și Industriei Alimentare, Tiberiu Muresan, președintele Academiei de științe agricole și silvice.

Primul secretar al Comitetului județean Călărași al P.C.R., Dumitru Bejan, a adresat tovarășului Nicolae Ceaușescu, în numele tuturor locuitorilor județului, un călduros bun venit.

Un bătrîn și doi tineri, îmbrăcați în frumoase costume populare specifice locului, s-au apropiat de tovarășul Nicolae Ceaușescu, rugîndu-l să guste, după datina strămoșească, din pîinea și vinul ospitalității.

Conducătorul partidului și statului a fost primit — și de această dată — de specialiștii institutului, de cetățenii comunei Fundulea și ai așezărilor învecinate, cu flori, cu nemărginită bucurie, cu manifestări emoționante de aleasă stimă și prețuire.

Mii de oameni ai muncii veniți în întîmpinare și-au manifestat — și în aceste momente deosebite — dorința fierbinte ca apropiatul forum al comuniștilor români să realeagă în suprema funcție de secretar general al partidului pe tovarășul Nicolae Ceaușescu, cel mai iubit fiu al poporului român, eminent om politic, militant de frunte al mișcării comuniste și muncitorești internaționale, personalitate marcantă a lumii contemporane. S-a dat, astfel, o vibrantă expresie convingerii ferme că reinvestirea tovarășului Nicolae Ceaușescu în înalta funcție de secretar general al Partidului Comunist Român reprezintă chezășia sigură a înaintării neabătute a țării pe calea socialismului și comunismului, a prosperității și păcii.

(Continuare în pag. a II-a)

În întîmpinarea înaltului forum al comuniștilor

CONGRESUL AL XIII-LEA AL P.C.R.

IMPORTANTE REALIZĂRI ÎN ECONOMIA CAPITALEI

În atmosfera de puternic elan revoluționar, de amplă mobilizare a energiilor creatoare în care întregul nostru popor întîmpină înaltul forum al comuniștilor — cel de-al XIII-lea Congres al partidului, colectivele de oameni ai muncii din Capitală raportează că **sarcinile de plan pe 9 luni din acest an au fost depășite la producția marfă cu 2,8 miliarde lei. Au fost astfel livrate economiei naționale, peste prevederi, printre altele, 11 000 tone oțel carbon, produse ale industriei electrotehnice în valoare de 127 milioane lei, produse de mecanică fină și optică însumînd 115 milioane lei, mașini-unelte — 49 milioane lei, aparate de măsură și control electronice — 32 milioane lei, 7 locomotive pentru linii magistrale, confecții-textile în valoare de 258 milioane lei, 211 mii perechi încălțăminte. În această perioadă sarcinile de plan la investiții au fost depășite cu 183 milioane lei, fiind puse în funcțiune 58 capacități de producție din care 56 în avans.** În același timp **au fost date în folosință 14 718 apartamente.**

Însuflețite de mobilizatoarele prevederi înscrise în Proiectul de Directive ale Congresului al XIII-lea al partidului, colectivele de muncă bucureștene, sub conducerea organelor și organizațiilor de partid, acționează cu hotărîre pentru a-și spori contribuția la continua dezvoltare economică și social-politică a patriei, transpunînd cu consecvență în viață orientările și sarcinile trasate de tovarășul Nicolae Ceausescu pentru creșterea eficienței în toate domeniile de activitate.

CONFERINȚE ALE ORGANIZAȚIILOR DE PARTID

PENTRU DARE DE SEAMĂ ȘI ALEGERI

În centrul tuturor dezbaterilor — analize profunde, responsabile, fermă angajare pentru înfăptuirea exemplară a sarcinilor economice

Pornind de la analiza profundă a întregii activități desfășurate în ultima perioadă, de la sarcinile majore prefigurate în prevederile Proiectului de Directive ale Congresului al XIII-lea, actualele conferințe pentru dare de seamă și alegeri ale organizațiilor de partid au pus în centrul dezbaterilor pe care le-au prilejuit stabilirea căilor și metodelor proprii de sporire a contribuției lor la materializarea exemplară în viață a cutezătoarelor obiective menite să asigure propășirea țării într-o etapă nouă, superioară a dezvoltării ei multilaterale. **Într-o vibrantă unanimitate, conferințele au subliniat faptul că chezășia viitorului societății noastre o constituie realegerea tovarășului Nicolae Ceaușescu la cel de-al XIII-lea Congres în funcția supremă de secretar general al partidului, în acest sens fiind exprimată o deplină și fierbinte aderiune la Hotărîrea Plenarei C.C. al P.C.R. din 27 iunie a.c.**

(Continuare în pag. a II-a)

Moment din timpul vizitei la Institutul de cercetări pentru cereale și plante tehnice Fundulea

TOVARĂȘUL NICOLAE CEAUȘESCU A EFECTUAT IERI O VIZITĂ DE LUCRU ÎN UNITĂȚI DE CERCETARE ȘI PRODUCȚIE AGRICOLĂ, ÎN ÎNTREPRINDERI ALE INDUSTRIEI ALIMENTARE

(Urmare din pag 1)

În cadrul discuției ce a avut loc cu prilejul vizitei au fost evidențiate rezultatele obținute pînă acum, experiența acumulată, stabilindu-se, totodată, măsuri concrete, eficiente menite să sporească — așa cum prevede proiectul de Directive ale Congresului al XIII-lea al partidului — aportul cercetării științifice la dezvoltarea pe baze moderne a agriculturii noastre socialiste, la realizarea unor producții tot mai mari, sigure și stabile, la înfăptuirea noii revoluții agrare în România.

Directorul institutului, Cristian Hera, l-a invitat pe tovarășul Nicolae Ceaușescu să viziteze expoziția care ilustrează sugestiv contribuția acestei importante unități de cercetare la obținerea și generalizarea celor mai valoroase soiuri și hibrizi, cu potențial productiv ridicat și însușiri calitativ superioare.

S-a subliniat că prin transpunerea în viață a indicațiilor secretarului general al partidului specialiștii institutului au creat o gamă variată de soiuri de grîu care pot asigura în condiții de tehnologie optimă, producții de peste 8 000 kg la hectar. Unitatea dispune de asemenea, de hibrizi de porumb ce pot da, pe terenuri neirigate, producții între 7 000 și 10 000 kg boabe la hectar, iar pe suprafețe irigate producții de pînă la 20 000 kg boabe la hectar. Institutul posedă astăzi întreaga cantitate de sămînță din categoriile biologice superioare, el fiind astfel în măsură să asigure împreună cu celelalte stațiuni de cercetare de profil, începînd cu toamna anului 1985, așa cum le-a cerut tovarășul Nicolae Ceaușescu, necesarul de sămînță elită și înmulțirea întîi pentru întreaga suprafață agricolă a țării.

Discuția a continuat pe cîteva loturi ale institutului.

A fost vizitat, mai întîi, un cîmp experimental pentru ameliorarea sorgului, cercetările întreprinse urmărind atît o mai bună folosire a terenurilor nisipoase, sărăturoase, secetoase, cît și obținerea unor producții sporite de furaje pentru animale.

Apreciind rezultatele dobîndite tovarășul Nicolae Ceaușescu a indicat să se dezvolte cercetările privind folosirea sorgului pentru realizarea de biomasă utilizabilă în producerea de substanțe dulci, precum și de etanol, ca înlocuitor de combustibil.

S-a vizitat apoi o solă destinată producerii de sămînță pentru hibrizi noi de floarea-soarelui, în cultură succesivă, avîndu-se în vedere valorificarea superioară a suprafețelor irigate, precum și o mai bună polenizare a plantei.

Tovarășul Nicolae Ceaușescu a vizitat, în continuare, lotul de cultură intensivă a porumbului, unde se experimentează diferite densități.

Secretarul general al partidului a insistat asupra necesității asigurării unei densități optime a plantelor, aceasta avînd o importanță deosebită în realizarea unor producții tot mai mari.

S-a vizitat, de asemenea, cîmpul de ameliorare a porumbului în cultură succesivă, aici urmărindu-se crearea unor hibrizi specifici pentru a fi cultivați după recoltarea orzului sau a grîului, în condiții de irigare.

Tovarășul Nicolae Ceaușescu a subliniat importanța realizării unor hibrizi de porumb pentru cultura succesivă, care, însămînțați pînă la data de 1 iulie, să permită obținerea unor producții sigure de boabe.

În ceea ce privește porumbul, cultivat în cultură principală, secretarul general al partidului a cerut să se acționeze cu hotărîre pentru a realiza hibrizi de porumb ce pot rezista la temperaturi coborîte, astfel încît să poată fi cîștigate cîteva săptămîni în campania de însămînțare și, respectiv, în perioada de recoltare. Trebuie să obținem soiuri capabile să asigure recolte de minimum 8 000 kg la hectar la grîu și orz și 15 000—20 000 kg porumb știuleți, a arătat tovarășul Nicolae Ceaușescu, deoarece numai astfel vom înfăptui revoluția agrară.

În încheiere, secretarul general al partidului a adresat felicitări specialiștilor institutului pentru succesele obținute și le-a urat multă sănătate și multă fericire.

În continuare a fost vizitat **INSTITUTUL DE CERCETARE ȘI PRODUCȚIE PENTRU CULTURA ȘI INDUSTRIALIZAREA SFECLEI DE ZAHĂR ȘI SUBSTANȚELOR DULCI FUNDULEA**, care a

(Continuare în pag. a III-a)

La Întreprinderea de preparate și conserve din carne Popești-Leordeni

Răspunzînd vibrantei chemări a tovarășului NICOLAE CEAUȘESCU, în întîmpinarea marelui forum al comuniștilor

CONGRESUL AL XIII-LEA AL P.C.R.

În centrul tuturor dezbaterilor — analize profunde, responsabile fermă angajare pentru înfăptuirea exemplară a sarcinilor economice

CONFERINȚE ALE ORGANIZAȚIILOR DE PARTID PENTRU DARE DE SEAMĂ ȘI ALEGERI

(Urmare din pag 1)

Caracteristica dominantă a dezbaterilor ce au avut loc în conferința pentru dare de seamă și alegeri a organizației de partid de la **Întreprinderea Mecanică de Utilaj Chimic** a constituit-o spiritul de înaltă exigență revoluționară față de întreaga activitate desfășurată. Pornind de la analiza întreprinsă în darea de seamă prezentată, participanții la discuții au evidențiat faptele de excepție înscrise de colectivul de la I.M.U.C. în cronica realizărilor pe opt luni ale anului în curs, perioadă în care producția-netă a fost depășită cu 25 milioane lei producția marfă cu 12 milioane lei, planul la export realizat în proporție de 102,5 la sută. În ciuda acestui bilanț care situează I.M.U.C. pe locul II în întrecerea socialistă pe ramură din perioada respectivă, în activitatea organizației s-au manifestat și lipsuri arătate răspicat de către vorbitori. Astfel, ei au subliniat că nu au acționat cu destulă perseverență în privința lichidării restanțelor la unele contracte **(Dumitru Mateescu)** ori față de asimilarea tuturor produselor noi din planul tehnic pe acest an **(Eugen Bradea)**. Nu de puține ori s-a făcut rabat de la calitatea unor suduri iar la reperele turnate în cadrul atelierului de turnătorie nu au fost respectate întotdeauna tehnologiile fiind necesare remedieri **(Nicolae Nicolae)**. O abordare critică și autocritică concretizată prin adoptarea unui complex program de măsuri politico-organizatorice menit să ducă la eliminarea tuturor lipsurilor semnalate. Acest program reliefează **angajamentul comuniștilor luat în cinstea Congresului al XIII-lea al partidului, ca în perioada care a mai rămas pînă la sfîrșitul acestui an să realizeze peste plan 10 milioane lei la producția netă și 6 milioane lei la producția marfă.**

Fără îndoială darea de seamă a organizației de partid de la **ICEMENERG**, prezentată în cadrul conferinței pentru dare de seamă și alegeri a constituit un puternic stimulent pentru dezbateri. Și aceasta nu numai pentru că ea se referise pe larg la principalele acțiuni întreprinse de comuniști în perioada analizată — între care efectuarea probelor și măsurătorilor termomecanice și electrice, pentru punerea în funcțiune a blocului nr. 5 Turceni, a Centralei Anina ; reproiectarea și executarea în colaborare cu furnizorul și montarea părților principale ale sistemului de excitație de la I. E. Brăila — ci mai cu seamă datorită spiritului ei combativ, analitic critic și autocritic. Astfel, nu fuseseră trecute cu vederea întîrzierile în realizarea instalației pilot pentru experimentarea dispozitivelor de determinare a puterii calorice a cărbunilor, și nici situația nesatisfăcătoare în ceea ce privește implementarea în economia națională a programului de pompe de căldură. Referindu-se la împrejurările care au generat asemenea stări de lucruri, numeroși comuniști înscriși la cuvînt, între care **Paraschiva Gheorghe, Călin Mihăileanu, Ion Roșculeț, Petru Poenaru s.a.** au analizat în detaliu, cu înaltă exigență comunistă, și alte aspecte negative înregistrate în diverse organizații.

Propunerile de perfecționare a întregii activități, înscrise, de altfel, în cuprinzătorul program de măsuri politico-organizatorice adoptat în cadrul conferinței, au pornit direct de la obiectivele ce revin ICEMENERG, referitoare la programul energetic național, prevăzute în Proiectul de Directive ale Congresului al XIII-lea al partidului, de la sarcinile specifice ale institutului în domeniul cercetării științifice și ingineriei tehnologice. Menționăm în acest sens studiile de perspectivă asupra **creșterii producției de energie electrică pe bază de cărbune și șisturi bituminoase, concomitent cu reducerea consumului de hidrocarburi, modernizării instalațiilor energetice și creșterii siguranței în funcționare a acestora, promovării și mai accentuate a noilor surse de energie inclusiv recuperarea resurselor energetice secundare, eliminării, încă din acest cincinal, a importului unei părți însemnate de produse și materiale energetice etc.**

Vasile GROZA

În campania agricolă de toamnă: ritm susținut și calitate

Comuna Nuci, într-o dimineață rece de octombrie, cînd ziua se îngînă, încă, cu noaptea. De la brutăria aflată chiar în spatele sediului cooperativei agricole răzbește miros ademenitor de azimă coaptă. Gustăm din prima șarjă de pîine a zilei. „Pîine nouă din recoltă nouă", zice **Gheorghe Paraschiv**, președintele cooperativei agricole. **„Cît ați scos anul acesta la grîu?"** „În medie, 5255 kg la ha, de pe 900 ha, față de planul de 4600 kg la ha". **„Sînteți mulțumit?"** „Nu zic că producția n-a fost bună, dar putem mai mult. Iată, la ferma 1, pe o solă cultivată cu Fundulea-29 am obținut peste 7300 kg la ha. Depinde numai de noi să dezlegăm și mai larg băierile de rodnicie ale pămîntului. Avem de toate: oameni de nădejde, mașini și unelte bune, îngrășăminte. Dar să mergem pe cîmp". **„La ora aceasta?"** „Veți vedea că la noi bătălia grîului se desfășoară fără întrerupere..."

...Ogoarele sînt învăluite, încă, de întuneric, străpuns doar, ici, colo, de cîteva luminițe. Sînt farurile tractoarelor ce lucrează, în schimburi, la pregătirea terenului. La un capăt de tarla stăm de vorbă cîteva clipe cu mecanizatorii **Radu Gheorghe** și **Anghel Nicolae**. **„Cum se lucrează solul ?"**. „Toamna uscată ne cam dă de furcă. Mai ales după floarea-soarelui, soia și porumb se ară greu, ies bolovani. De aceea, discuim terenul de mai multe ori pînă ce îl facem bun de semănat.

S-a luminat. Înaintăm spre inima cîmpiei. Galbenul pal al lanurilor de porumb contrastează plăcut cu negrul brazdelor răsturnate de pluguri. Se ară în continuare, se pregătește patul germinativ. În stînga și în dreapta drumului terenul pe care a fost semănat orzul de toamnă — lucrarea a și fost încheiată pe toate cele 400 hectare — este bine nivelat și mărunțit, cu capetele trase, perfect „împachetat", cum spun agricultorii. Nimic de zis, lucrări de nota 10. Ajungem în scurtă vreme la locul unde **Petre Roșu, Ion Anghel, Simion Bucur** și **Dumitru Drăgoi** seamănă grîul. Se lucrează potrivit normelor tehnologice stabilite de specialiștii cooperativei respectîndu-se densitatea (o parte din semănători au fost adaptate pentru a distribui semințele în rînduri dese, la 10 cm), adîncimea de încorporare a semințelor, viteza de înaintare a agregatelor. „Aici punem Doina, precizează **Sabin Ruba**, inginerul șef al unității. Vom cultiva, de asemenea, Fundulea-29 care, după cum ați aflat, a dat anul acesta cea mai mare recoltă de grîu, Iulia și un soi nou, Flamura. Precizez că unitatea și-a creat de mai mulți ani un lot propriu pentru a produce, pe plan local material semincer de calitate. Am asigurat formațiilor de mecanizatori asistența tehnică necesară, ateliere mobile, hrană caldă la capul locului. Cu forțele pe care le avem, putem și trebuie să ne încadrăm în epoca optimă, aceasta constituind una din principalele măsuri pentru asigurarea unor recolte mari de cereale, așa cum ne-a cerut secretarul general al partidului. Și pentru că vorbim de nivelul viitoarelor producții, este, cred, locul să amintesc că și în anul acesta acordăm o atenție majoră fertilizării grîului, potrivit cartării agrochimice".

Sînt zile și nopți de intens efort cînd, așa cum precizează primarul din Nuci, **Ion Zaharia**, întreaga suflare a satelor participă, cu mic, cu mare, în bătălia campaniei de toamnă.

N. FLORIAN

TOVARĂŞUL NICOLAE CEAUŞESCU A EFECTUAT IERI O VIZITĂ DE LUCRU ÎN UNITĂŢI DE CERCETARE ŞI PRODUCŢIE AGRICOLĂ, ÎN ÎNTREPRINDERI ALE INDUSTRIEI ALIMENTARE

(Urmare din pag. a II-a)

luat fiinţă din iniţiativa secretarului general al partidului în februarie 1981.

Cei ce îşi desfăşoară activitatea în această importantă unitate de cercetare, cărora li s-au alăturat numeroşi locuitori ai comunelor călăraşene, au făcut tovarăşului Nicolae Ceauşescu o primire entuziastă.

Secretarului general al partidului i-au fost înfăţişate pe larg, de către directorul institutului, Vasile Popescu, preocupările şi realizările tinărului colectiv ce-şi desfăşoară activitatea în această puternică unitate de cercetare cu un rol deosebit de important în înfăptuirea ..programului de dezvoltare a culturii şi industrializării sfeclei de zahăr si de atragere în circuitul economic a unor noi materii prime indigene pentru substanţe dulci. Secretarul general al partidului este informat despre colaborarea strînsă a institutului de la Fundulea, cu staţiunile experimentale ale Academiei de ştiinţe agricole şi silvice, cu alte institute de cercetare agricolă şi chimică, cu cele de învăţămînt superior agronomic şi chimic, precum şi cu numeroase unităţi de profil din Europa.

Într-o cuprinzătoare expoziţie sînt relevate preocupările colectivului pe linia obţinerii de soiuri productive, rezistente la boli şi dăunători, la îngheţ şi secetă, pretabile, în acelaşi timp, la mecanizare.

Secretarului general al partidului i-au fost prezentate, de asemenea, rezultatele activităţii de cercetare pe linia aplicării de tehnologii de fertilizare şi irigaţii, de combatere a buruienilor.

Tovarăşul Nicolae Ceauşescu a vizitat, în continuare, cîteva dintre laboratoarele institutului.

Secretarului general al partidului i-au fost prezentate, de asemenea, stadiul de înfăptuire a programului de industrializare a sfeclei de zahăr, precum şi măsurile întreprinse pentru creşterea capacităţii de prelucrare a acesteia.

In continuare, tovarăşul Nicolae Ceauşescu a fost invitat să viziteze serele compartimentate pentru sămînţă.

Pe parcursul vizitei, tovarăşul Nicolae Ceauşescu a indicat să se continue cercetările pentru obţinerea de noi soiuri de sfeclă de zahăr, mai productive şi cu un conţinut ridicat de zahăr, pentru realizarea de noi tehnologii şi asigurarea unor densităţi optime la hectar, în vederea creşterii producţiei.

Informat despre preocuparea institutului pentru obţinerea substanţelor dulci din sorgul zaharat, tovarăşul Nicolae Ceauşescu a indicat să se continue cercetările în această direcţie şi la alte plante. S-a cerut, totodată, creşterea suprafeţei însămînţate cu cicoare, plantă tehnică valoroasă.

Dialogul de lucru al secretarului general al partidului în judeţul Călăraşi a continuat la **ÎNTREPRINDEREA DE INDUSTRIALIZARE A SFECLEI DE ZAHĂR FUNDULEA**, situată în imediata vecinătate a institutului.

Mii de oameni ai muncii, constructori şi beneficiari, au făcut conducătorului partidului şi statului o caldă şi entuziastă primire.

La sosire, tovarăşul Nicolae Ceauşescu a fost întîmpinat de Ion Petre, ministrul constructiilor industriale, de reprezentanti ai conducerii altor ministere.

În faţa unor grafice şi machete, directorul întreprinderii, Vasile Panţuru, informează că noua unitate, racordată zilele acestea la circuitul productiv, a fost realizată potrivit indicaţiilor date de secretarul general al partidului cu privire la proiectarea şi execuţia fabricilor cu o capacitate de prelucrare de 1 000 tone sfeclă de zahăr pe zi, construcţia făcîndu-se în acelaşi timp cu montarea utilajelor. Contractarea lucrărilor în acord global prin preluarea în antrepriză de către centrala de profil din Bucureşti a dus la execuţia acestei unităţi într-un timp record — un an şi jumătate. Ministrul de resort arată că în construcţia întreprinderii au fost aplicate o serie de tehnologii moderne. Se relevă, totodată, că după modelul întreprinderii de la Fundulea se află în construcţie noi unităţi în alte localităţi din ţară.

Secretarul general al partidului a fost informat de către ministrul industriei construcţiilor de maşini că aburul necesar procesului tehnologic este produs într-o centrală termică unde sînt folosite cazane cu arderea lignitului în strat fluidizat, care se caracterizează prin greutate redusă şi randamente sporite.

În continuare, a fost vizitată hala de fabricaţie a întreprinderii. Se remarcă, şi aici, gradul înalt de automatizare a fabricaţiei, întreg procesul, începînd de la extracţie şi pînă la concentrarea siropurilor, fiind condus centralizat.

Prin amplasarea întreprinderii într-o zonă mare cultivatoare de sfeclă de zahăr se asigură valorificarea operativă a producţiei, reducerea distanţei de transport, încadrarea în perioada optimă de prelucrare a sfeclei de zahăr.

Apreciind modul de realizare, soluţiile tehnice adoptate, secretarul general al partidului a indicat să se asigure de către beneficiar contractarea şi urmărirea producţiei de sfeclă de zahăr, perfecţionarea continuă a performanţelor maşinilor şi utilajelor, extinderea tehnologiei aplicate aici şi la alte unităţi de profil din ţară.

Vizita a continuat la **STAŢIUNEA DIDACTICĂ EXPERIMENTALĂ BELCIUGATELE**, creată la indicaţia secretarului general al partidului pentru instruirea practică a studenţilor de la Institutul agronomic „Nicolae Bălcescu" din Bucureşti, în scopul perfecţionării continue a procesului de învăţămînt, al integrării învăţămîntului cu cercetarea şi producţia.

În întîmpinarea tovarăşului Nicolae Ceauşescu au venit un număr mare de studenţi, de lucrători ai ogoarelor din împrejurimi.

La sosire, tovarăşul Nicolae Ceauşescu este salutat cu deosebită căldură de Ion Teoreanu, ministrul educaţiei şi învăţămîntului, Costel Eremia, ministru secretar de stat la Ministerul Agriculturii şi Industriei Alimentare, şef al Departamentului agriculturii de stat.

În cadrul dialogului de lucru cu specialiştii prezenţi a fost analizat modul în care sînt transpuse în practică indicaţiile secretarului general al partidului privind perfecţionarea integrării învăţămîntului cu cercetarea şi producţia, crearea de noi soiuri şi hibrizi de plante cu însuşiri biologice superioare, extinderea culturilor intercalate, valorificarea superioară a fondului funciar, dezvoltarea activităţii de cercetare în unităţile proprii, noile tehnologii de creştere a animalelor, dezvoltarea microproducţiei de biopreparate şi s-au stabilit acţiuni privind rezolvarea mai operativă a problemelor cercetării şi învăţămîntului, legarea mai strînsă a acestora de nevoile reale ale producţiei agricole.

Această analiză s-a desfăşurat în cadrul unei expoziţii organizate în incinta staţiunii, unde rectorul Institutului agronomic „Nicolae Bălcescu", Constantin Pintilie, informează pe secretarul general al partidului despre rezultatele dobîndite de studenţi şi cadrele didactice în realizarea programelor naţionale privind dezvoltarea şi modernizarea agriculturii. Dispunînd de o puternică bază materială, studenţii îşi desfăşoară activitatea, în principal, în fermele didactice şi în laboratoare. Au fost înfiinţate colective puternice de cercetare în care sînt incluşi specialişti, cadre didactice şi studenţi. Se menţionează, între rezultatele obţinute, crearea a 15 soiuri şi hibrizi de plante de înaltă productivitate, care se cultivă în unităţile agricole din 12 judeţe.

În ce priveşte zootehnia, reţin atenţia preocupările privind creşterea numărului de taurine, ovine, porcine, păsări şi cabaline, precum şi a producţiei animaliere.

Sînt relevate, de asemenea, acţiunile întreprinse în colaborare cu institutele de specialitate privind amenajările de irigaţii, desecări şi combaterea eroziunii solului.

Primire călduroasă la Staţiunea didactică experimentală — Belciugatele

La Institutul de cercetare şi producţie pentru cultura şi industrializarea sfeclei de zahăr

Tovarăşul Nicolae Ceauşescu a apreciat rezultatele obţinute de cadrele didactice, studenţii şi specialiştii care îşi desfăşoară activitatea în cadrul staţiunii didactice experimentale şi le-a cerut să obţină producţii şi mai mari în toate sectoarele agricole, să fie intensificată participarea cadrelor didactice şi studenţilor la activitatea productivă din unităţile agricole cooperatiste din zonă în vederea ridicării continue a producţiilor vegetale şi animaliere. De asemenea, secretarul general al partidului a indicat ca viitorii specialişti să fie pregătiţi temeinic pentru a putea folosi întreaga gamă de tractoare şi maşini agricole din dotarea unităţilor.

De la Staţiunea didactică experimentală Belciugatele, elicopterul prezidenţial a aterizat în incinta **ÎNTREPRINDERII DE PREPARATE ŞI CONSERVE DIN CARNE POPEŞTI-LEORDENI.**

În întîmpinarea tovarăşului Nicolae Ceauşescu au venit mii de oameni ai muncii din această importantă unitate industrială a Capitalei şi din întreprinderile apropiate, care au făcut secretarului general al partidului o primire entuziastă.

Scandînd cu înflăcărare „Ceauşescu, ales la al XIII-lea Congres !", cei veniţi în întîmpinare îşi exprimau alături de întreaga naţiune, dorinţa fierbinte ca la apropiatul forum al comuniştilor români tovarăşul Nicolae Ceauşescu să fie reales în funcţia supremă de secretar general al partidului.

Tovarăşul Nicolae Ceauşescu este salutat cu deosebit respect de Frusina Taşmău, prim-secretar al Comitetului de partid al sectorului 4 al Capitalei, de membri ai conducerii întreprinderii şi ai centralei industriale de resort.

Conducătorul partidului şi statului este rugat să viziteze secţia de valorificare a oaselor şi grăsimilor rezultate din tranşarea cărnii — prima de acest fel din ţară, intrată în funcţiune la începutul anului. Ea a fost construită pe lîngă această mare unitate de prelucrare a cărnii în cadrul Programului naţional de valorificare superioară a resurselor secundare, pentru a se obţine materii prime deosebit de necesare altor ramuri industriale, în primul rînd, pentru chimie şi zootehnie. Oasele provenite din tranşarea cărnii de bovine şi porcine la Întreprinderea de preparate şi conserve din carne Popeşti-Leordeni sînt supuse unui complex proces tehnologic, realizat în instalaţii de înalt nivel tehnic. La sfîrşitul căruia se obţin granule pentru gelatină şi clei, diverse grăsimi industriale, precum şi făină furajeră.

Directorul întreprinderii, Nicolae Avram, prezintă în detaliu acest proces tehnologic.

Se analizează cu specialişti ai ministerului şi centralei industriale de resort complexul de măsuri care să asigure în perioada ce a mai rămas din acest cincinal şi pînă în anul 1990 extinderea pe lîngă unităţile de industrializarea cărnii din ţară a acestui eficient procedeu, larg folosit în ţările dezvoltate.

Secretarului general al partidului i se prezintă, în continuare, programul de asimilare de către industria noastră constructoare de maşini a noilor instalaţii de prelucrare a acestor produse, care vor intra în dotarea noilor capacităţi de producţie construite în următorii ani şi în perspectivă pe lîngă marile abatoare din ţară.

După ce a vizitat secţiile de prelucrare, luînd cunoştinţă de procesul tehnologic, de produsele obţinute prin prelucrarea oaselor şi grăsimilor, tovarăşul Nicolae Ceauşescu, în discuţia avută cu conducerile ministerelor agriculturii şi industriei alimentare, industriei construcţiilor de maşini şi construcţiilor industriale, a indicat ca în acest perimetru să fie amplasat noul abator al Întreprinderii de preparate şi conserve de carne din Popeşti-Leordeni. Felicitînd pe constructori pentru realizarea secţiei de la Popeşti-Leordeni într-un timp mai scurt decît cel prevăzut prin plan, tovarăşul Nicolae Ceauşescu a indicat să se treacă de îndată la construirea în ţară a altor secţii cu profil similar şi la introducerea în fabricaţie a instalaţiilor necesare dotării tehnice a acestor unităţi.

Pretutindeni cei prezenţi au făcut o caldă manifestare de dragoste şi recunoştinţă secretarului general al partidului, preşedintele Republicii, pentru grija ce o manifestă în permanenţă pentru dezvoltarea economică şi socială a patriei, pentru asigurarea unui înalt nivel de trai material şi spiritual tuturor celor ce muncesc. Miniştrii, celelalte cadre de conducere au exprimat tovarăşului Nicolae Ceauşescu cele mai vii mulţumiri pentru această vizită, pentru aprecierile şi indicaţiile făcute şi au exprimat, în numele colectivelor de muncă, hotărîrea de a transpune în viaţă orientările stabilite de a întîmpina cu alese fapte de muncă apropiatul forum al comuniştilor români, al XIII-lea Congres al partidului.

CITITORII ÎNTREABĂ — FACTORII DE RĂSPUNDERE AU CUVÎNTUL

Dialog cetățenesc

Ce unități prestatoare de servicii vor fi date în folosință pînă la sfîrșitul acestui an ?

Am mai consemnat în coloanele ziarului nostru date privind extinderea rețelei unităților de prestări servicii. În acest sens menționăm că de la începutul anului pînă în prezent au fost puse la dispoziția cetățenilor 47 unități, care alături de cele existente oferă solicitanților o gamă extrem de diversă de servicii. Mai mulți cetățeni ne-au solicitat amănunte în legătură cu dezvoltarea prestațiilor pentru populație în perioada următoare, insistînd asupra amplasării și profilului acestora.

Ne răspunde **tovarășa Ileana Blindă, vicepreședinta UCMB-metal, chimie, lemn, construcții.**

— Pentru început să ne oprim în cartierul Titan, unde la parterul blocurilor N-22 și N-23 vor fi deschise 3 unități, ne spune interlocutoarea. Una cu profil de reparații instalații electrice, sanitare și încălzire centrală a cooperativei **Instalatorul,** alta la care cetățenii din zonă pot apela pentru lucrări de reparații în construcții, aparținînd cooperativei **„Constructorul"** și cea de-a treia sub firma **„Artă și precizie",** unde se vor executa lucrări de optică medicală și reparații de ceasuri. Cu același profil va fi organizată o unitate și la parterul blocului 13 din calea Șerban-Vodă. De asemenea, rețeaua unităților prestatoare de servicii din șos. Sălaj se va extinde cu o unitate cu profil de reparații instalații sanitare, electrice. Evident, în cursul primului trimestru al anului viitor, alte unități vor întregi gama prestațiilor solicitate de cetățeni.

De la **UCMB-confecții, încălțăminte, prestări neindustriale,** tovarășul **Gavrilă Crăciun,** șeful serviciului tehnic-producție, ne informează despre profilul și amplasamentul viitoarelor unități pendinte de uniunea menționată.

Nomenclatorul prestațiilor oferite cetățenilor din zona bulevardului 1 Mai va cuprinde încă trei activități. Astfel, la parterul blocului A vor fi amplasate două unități, una cu profil de croitorie a cooperativei **„Drum nou"** și una a cooperativei **„Blănari".** Alături, la parterul blocului A-2 se va deschide o unitate de frizerie-coafură. Pe aceeași arteră, o unitate de încălțăminte pentru bărbați și femei, la parterul blocului 40. Alte două unități, una de încălțăminte, cea de a doua de vopsitorie obiecte din piele vor sta la dispoziția solicitanților pe str. Lucrețiu Pătrășcanu, bloc M-19. În fine, pe calea 13 Septembrie, bloc 135, alături de celelalte unități de prestări servicii va funcționa și un foto-studio.

Marian CIOBA

O nouă unitate Materna s-a deschis de curînd pe bd. Muncii

Noi dispecerate „Metalocasnica"

Șeful dispeceratului cooperativei **„Metalocasnica", Anghel Arghir,** ne informează că recent au fost organizate **noi unități cu profil de dispecerat.** Astfel, alături de dispeceratul central din str. Cuza-Vodă nr. 152, tel. 75.70.85 ; 75.28.35, stau la dispoziția solicitanților și centrele din : str. Avrig nr. 33, tel. 35.03.33, str. Smîrdan nr. 30, tel. 14.65.47, complex Colentina tel. 87.58.90, complex Drumul Taberei, tel. 46.47.35 și piața Crîngași, tel. 49.74.35. Ele au ca profil : **reparații frigidere, aragazuri, mașini de spălat, boilere, sobe cu petrol, deblocări de uși la apartamente, lăcătușerie.** Și o ultimă precizare : la dispeceratul central **se primesc și comenzi de urgență** — rezolvate în două ore de la recepționarea solicitărilor — pentru deblocări de uși și pierderi de gaze la aragazuri.

O amplă acțiune de igienizare

Este în curs de desfășurare o amplă acțiune de igienizare, respectiv a doua etapă de **deratizare,** pe care o execută Întreprinderea de dezinsecție, dezinfecție și deratizare, **contractarea lucrărilor trebuind să se facă pînă la 15 octombrie, la următoarele centre ICRAL : „Herăstrău"** — centrul 4, calea Dorobanților nr. 65 — tel. 19.11.28 ; **„Pajura"** — centrul 6, str. Popa Tatu nr. 35 — tel. 15.82.80 ; **„Foișor"** — centrul 2, calea Moșilor nr. 278 — tel. 10.22.70 ; **„Colentina"** — sediul din str. Icoanei nr. 17 — tel. 11.38.50 ; **„Vitan"** — centrul 11, str. Armeniș nr. 2 — tel. 30.75.81 ; **„Berceni"** — centrul 5, str. Secuilor nr. 8 — tel. 83.20.95 ; **„Cotroceni"** — centrul 6, str. Mitropolit Dosoftei nr. 87 — tel. 41.14.23 ; **„Giulești"** — centrul 7, bd. Păcii nr. 74—76 — tel. 60.22.44. Comenzile se primesc și la biroul IDDD din calea Griviței nr. 10 — tel. 59.43.46 ca și la centrul întreprinderii din str. Veseliei nr. 73, tel. 89.79.80.

Este o acțiune de larg interes obștesc, **o obligație pe care,** potrivit Legii nr. 10/1982, **trebuie să o îndeplinească toate unitățile și asociațiile de locatari, inclusiv deținătorii particulari de imobile.** De menționat că înainte de efectuarea deratizării se impune o cît mai bună **salubrizare** a spațiilor respective.

În această perioadă, cooperativa „Automecanica" oferă posesorilor auto o întreagă gamă de prestații privind „toaleta" de iarnă a autovehiculelor. Iată cîteva adrese : șos. Giurgiului nr. 178, tel. 85.45.25, bd. Aerogării nr. 38 (Băneasa), tel. 33.16.21, str. N. Apostol nr. 2—4 (Colentina), tel. 55.24.40, 55.20.35, str. N. Sebe nr. 29—31 (Sălăjan) tel. 43.35.96, intrarea Filioara nr. 3—5, tel. 19.12.70 și calea Călărașilor nr. 260, tel. 21.64.94.

Cum pot fi defalcate contractele de închiriere

Mai mulți cititori se adresează ziarului solicitînd unele precizări în probleme locative de larg interes. Remarcînd numărul mare al întrebărilor pe această temă, ne-am propus ca, împreună cu specialiștii în problemă de la DGDAL, să dăm răspunsuri celor care ni s-au adresat. Interlocutorul nostru este **tovarășul Emil Pavel, șeful serviciului fond locativ :**

— Vă rugăm, mai întîi, să vă referiți la posibilitățile care există în ceea ce privește defalcarea contractelor de închiriere. Cititorii ne sesizează că întîmpină unele greutăți din partea ICRAL în rezolvarea acestor cereri.

— Într-adevăr, ne-au fost și nouă semnalate unele cazuri în care ICRAL a amînat soluționarea cererilor de defalcare a contractelor de închiriere, uneori motivat, alteori nu. Cele mai multe împrejurări în care ni se cere așa ceva rezultă din dorința persoanelor dintr-o familie — de obicei, părinți și copii — de a se separa, în cadrul aceleiași locuințe, așa cum se știe drepturi locative avînd toți membrii familiei trecuți în contract. **Pentru defalcare, se impune** — și acest lucru nu prea este cunoscut — **acordul atît al titularului de contract, cît și al celui care urmează să devină titular.** În situația în care există neînțelegeri în familie, noi nu putem trece peste acordul ambilor membri și nici nu putem impune unuia să preia asupra sa o parte a chiriei. În al doilea rînd, este nevoie și de acordul ICRAL, contractul fiind bilateral : or, atunci cînd se constată că solicitarea de defalcare a contractului se face în unicul scop de a reduce abuziv cuantumul chiriei, situație cu care ne-am mai întîlnit, evident, nu putem fi de acord.

În scopul soluționării acestor probleme DGDAL a emis o dispoziție către toate ICRAL-urile în care se arată că pe baza verificării temeiniciei fiecărui caz în parte și ținînd seama de respectarea dispozițiilor legale (incluse în articolele 6, 7 și 15 din Legea 5/1973), se pot aproba, repet, de la caz la caz, defalcările de contract de închiriere. Subliniez că problema este de competența exclusivă a conducerilor ICRAL și că ea nu poate fi rezolvată la nivelul SGL.

Ileana COMAN

Cronica străzii

de **DINU SĂRARU**

O problemă a aprovizionării cotidiene o constituie și apa minerală și, invitat de cititorii rubricii să nu trec peste ea, mă fac, iată, azi, ecoul lor începînd prin a constata și eu că departe de a fi minoră, „problema" ne dă, adesea, destulă bătaie de cap. Diriguitorii comerțului bucureștean n-au pierdut defel din vedere chestiunea, eforturile lor în această privință sînt notabile, în Capitală intră și, evident, se consumă cantități importante de apă minerală, în depozite există și există și în multe unități alimentare, vreau să spun că preocuparea nu poate fi pusă la îndoială. Și totuși, sînt foarte multe și situațiile cînd nu e ușor să găsești o sticlă de apă minerală, ba uneori nici în unele restaurante. O investigație zumară ne-a dat și explicația, și despre ea se cuvine să vorbim mai pe larg. Nu sînt deloc puține alimentarele al căror personal de serviciu evită cu multă grijă „să se complice" cu acest articol care, sigur, presupune ceva mai multă osteneală decît vînzarea unui pachet de zahăr vanilat : intervine și povestea ambalajelor și a răspunderii pentru ele, manipularea nu e nici ea ușoară, schimbul sticlelor mai cere și el o evidență, scăpa atît de ușor de o posibilă durere ? Însă mentalitatea nu e deloc negustorească, e chiar foarte păgubitoare și pentru comerț și pentru cumpărător. Un responsabil de alimentară mi-a spus-o pe șleau : „dacă nu e obligatoriu, de ce să fac eu pe eroul cu apa minerală ? !" Ei bine, aici am și vrut să ajung. E, cred, timpul să nu lăsăm la discreția oricărui negustor leneș o foarte serioasă, acesta e adevărul, latură a aprovizionării cotidiene. Aici nu e vorba numai de caracterul comercial implicat de actul desfacerii la nivelul cerințelor a apei minerale ; aici intervine și chestiunea sănătății. Mulți oameni au nevoie de apă minerală nu numai pentru șprit, ca să zic așa, și nu e normal să nu venim cu promptitudine în întîmpinarea lor.

Așa încît cred că e necesar, în primul rînd, să obligăm toate marile magazine alimentare, și de fapt nu numai marile magazine, să nu mai evite „complicația" cu apa minerală. Apoi mai cred că e timpul să revedem rețeaua de unități anume specializate fiindcă am impresia că și ea s-a cam îngustat. Nu e deloc de neglijat, de asemenea, nici un sondaj cu privire la tipurile de apă minerală aflate acum în comerț pentru că și ele s-au cam redus. În sfîrșit, n-ar strica să încercăm să studiem șansele de realizare, în toate cartierele satelit, a unor centre bine puse la punct în care cetățeanul să găsească și chiar să poată comanda apa minerală de care are nevoie. Repet, e și o chestiune de sănătate, nu

Extemporal

Drumurile publice și... unele hopuri ale neglijenței

În contextul dezvoltării urbanistice a Capitalei, preocupări deosebite ale municipalității vizează modernizarea și buna întreținere a drumurilor, concretizate, de la începutul acestui an, în circa 700.000 mp de reparații, inclusiv asfaltări, pe numeroase străzi. Dintre sutele de drumari, care-și desfășoară activitatea în oraș merită menționată — între multe altele — echipa condusă de Petre Alexandru, de la IRIDGNB, care a executat recent o lucrare destul de grea, pe strada Armenească, reușind, pentru locuitorii din zonă, să nu oprească alimentarea cu apă și gaze și refăcînd asfaltul așa cum era înaintea începerii lucrului.

Din păcate, însă, mai sînt și străzi pe care remarci imediat că reparații la drumuri nu și-au făcut datoria așa cum trebuie. Mai întîlnim șantiere „deschise" și uitate de mult timp, lucrări începute fără autorizație, sau necorelate, ori făcute, cum se spune, de mîntuială. În zona Armata Poporului — Lujerului — Ho Și Min, de pildă, în urma intervențiilor în carosabil ale ICAB, am numărat zeci de gropi și mult prea multe tasări. La fel, pe strada Ștefan Furtună, ICRAL Pajura, după ce a executat extinderi la niște conducte de gaze, nu a mai refăcut drumul în condiții corespunzătoare ; în fața Casei Centrale a Armatei, întreprinderea bucureșteană de distribuție a energiei electrice, după terminarea lucrărilor, a lăsat trotuarul ca un teren ondulat, pe unde trebuie să fii atent cînd ziarul nostru și pasivitatea de care dau dovadă unii lucrători ai IACED, care au început, de multă vreme, lucrări pe străzile Prevederii, Nișei și Terasei și au transformat aceste artere în... movile de pămînt, depozite de materiale, au săpat șanțuri de cîțiva metri, dar lucrurile s-au oprit aici și, în ciuda amenzilor aplicate de Direcția Domeniului Public, trenează și în prezent, deși termenele sînt depășite cu luni de zile. Întrucît mai există destule asemenea exemple, este absolut necesar ca toate întreprinderile care au responsabilități în domeniul drumurilor să-și accelereze eforturile pentru a asigura înainte de începerea sezonului rece o deplină funcționalitate a căilor rutiere, pentru o bună desfășurare a circulației.

TELEVI

15.00 Telex mul și sănăt cu telespecta Studioul tine misiune re colaborare c tul județean al Uniunii Comunist. Epo Ceaușescu — eroică. **16.20** nimate. **16.30** programului. **Jejurnal. 20.2** treagă întîm gresul al Partidului Român. **20.** rial pentru ti nu au vîrstă" Francisc Mu gia Dan Producție a de film TV Centrul de cinematografi rești". Episod Stagiunea muzicale ale viziunii. Cor deschidere s platforma în municipiului Dirijor Ios **22.20 Telejur** Închiderea p

Buletin meteo

Vreme ușo cu cer temp favorabil plo durată. Vînt slab, pînă Temperatu vor fi cupr și 22 de g minime — între 12 și Dimineața ceață.

„Eminescu este tema co care o ține la clubul C prof. dr. Ghelase-Săcel

TEATRUL MUZICAL „C anunță r **cursurilor** de **actorie,** înce de 16 oct **Înscrierile** p te cursuri pînă luni, 15 la secretaria lui, din cal nr. 33—35, et tru actorie și calea Victori pentru balet.

Festi

„TE APĂ

Printre pre nifestări arti celui de-al gres al parti și ediția a valului cinte „TE APĂR PATRIA ME ampla întrec creației lib României". de piese pr la această co de compozito tieri, juriul pentru a fi blicului, 20 tășești, 19 c și 20 de mo tapa finală **(care se va Studioul de dioteleviziun ferilor) va 7 octombrie** ir-un concer ostășești, corurile Sc

ZIONE

15.05 O-
tea. Dialog
torii. 15.20
etului. E-
alizată în
Comite-
Satu Mare
Tineretului
ca Nicolae
tinerețe
Desene a-
Închiderea
20.00 Te-
Țara în-
Con-
ea al
unist
35 Film se-
neret. „Eroii
Scenariul
nteanu. Re-
Mironescu.
Studioului
ealizată în
producție
că „Bucu-
ul 8. 21.25
formațiilor
Radiotele-
certul de
ustinut pe
dustrială a
Pitești.
f Conta.
nal. 22.30
rogramului.

3
Magia

instabilă,
rar noros,
de scurtă
va sufla
moderat.
maxime
între 20
iar cele
noapte —
4 grade.
seara,

economist"
ferinței pe
zi, ora 14,30,
I.L. Pipera,
loc. Ion I.
e.

SATIRIC-
TĂNASE"
deschiderea
balet și
nd cu ziua
ombrie a.c.
entru aces-
e primesc
octombrie,
tul teatru-
a Victoriei
aj 1, pen-
la sala din
ei nr. 174,

ÎN CURÎND **Cea de-a X-a ediție**

a Tîrgului Internațional

București — 1984

● Tradiționala manifestare economică internațională găzduită de Capitală va avea loc între 11 și 21 octombrie ● Actuala ediție a tîrgului se bucură de o participare externă mai mare cu circa 20 la sută față de cea din ediția precedentă

Se află în plină desfășurare pregătirile pentru cea de-a X-a ediție a Tîrgului Internațional București. Referindu-se la semnificația și dimensiunile acestei tradiționale manifestări comerciale cu larg ecou pe toate meridianele globului, tovarășul NICOLAE SUCIU, **director adjunct al Întreprinderii de Tîrguri, Expoziții și Publicitate pentru Comerț Exterior**, ne-a declarat :

— Nouă și elocventă dovadă a voinței României socialiste de a dezvolta cooperarea și colaborarea economică reciproc avantajoasă cu toate statele lumii, în interesul cauzei păcii și înțelegerii între popoare, **această ediție jubiliară a tîrgului va avea loc între 11 și 21 octombrie.** În Complexul expozițional de la Piața Scînteii. Faptul că țara noastră întreține în prezent relații economice cu 150 de state, că volumul comerțului său exterior este în acest an de 39 de ori mai mare decît în 1950 relevă creșterea impresionantă a potențialului economic al României socialiste, a cărei industrie este de 103 ori mai puternică decît în anul 1945. O parte din tabloul măreței împliniri — economice, cît și în domeniile cercetării științifice, social-cultural, învățămîntului, sănătății și ridicării pe o treaptă superioară a nivelului de trai — dobîndite de poporul nostru în cei 40 de ani de istorie nouă, liberă și demnă, cu deosebire în ultimele două decenii, de cînd în fruntea partidului și statului se află tovarășul Nicolae Ceaușescu, va fi prezentată publicului larg, oamenilor de afaceri, în pavilionul central prin exponate, panouri și grafice. În această ordine de idei vreau să subliniez că în calitatea sa de principal expozant, **țara noastră va expune pe o suprafață totală de 58 000 mp, în zece pavilioane și platforme exterioare.** Din această suprafață **80 la sută este rezervată produselor industriilor constructiilor de mașini, de mașini-unelte, electrotehnică și electronică și industriei chimice.** Numeroase produse vor fi prezentate în premieră. Dintre mașinile unelte care vor fi expuse, majoritatea cu afișaj de cote și comenzi numerice, menționez : mașina de alezat și frezat cu pignolă AFP—230, mașina de rectificat în coordonate, mașina de rectificat roți dințate RD—360, mașinile de rectificat specializate pentru sape de foraj REP — 710 și RCIS — 200. În domeniul electronicii și tehnicii de calcul se impun atenției roboții cu acționări electrice, pneumatice, hidraulice și comenzi electronice, sistemul tipizat de module și subansambluri electronice numerice pentru automatizări industriale, echipamentele cu comandă numerică de tip Numerom 620. În total **vor expune 650 întreprinderi producătoare românești.**

— Vă rugăm să ne furnizați cîteva amănunte în legătură cu participarea externă.

— Față de ediția precedentă, **participarea externă** la Tîrgul International București **este mai mare cu circa 20 la sută.** Vor expune pe o suprafață de **23 000 mp, în 21 pavilioane și pe platforme, circa 400 de firme din 37 de țări din întreaga lume. 30 dintre țările participante vor organiza pavilioane naționale.** O bună parte dintre țările prezente la TIB '84 au expus la toate edițiile tîrgului de la București, dintre care Austria, Bulgaria, Cehoslovacia, R. D. Germană, R. F. Germania, Italia, Iugoslavia, Japonia, Polonia, S.U.A., Ungaria, U.R.S.S.

Și pentru că pînă la deschiderea celei de-a X-a ediții a tîrgului mai sînt doar cîteva zile, reamintim că **în întreaga perioadă 11—21 octombrie el va fi deschis între orele 10 și 18.**

Nicolae COȘOVEANU

Pe teme medicale

Preocupări actuale în reumatologie

Interlocutor : prof. dr. docent **ȘTEFAN ȘUTEANU**, șeful Clinicii medicale de la Spitalul „Dr. I. Cantacuzino"

Red. : Ați participat, recent, împreună cu alți reputați reumatologi din țara noastră, la cel de al VI-lea Congres Latin de Reumatologie, care a avut loc în Franța. Ce ne puteți spune în legătură cu problematica aflată pe agenda acestui congres ?

— Reunind timp de 4 zile, la Toulouse, 300 de reumatologi din țările latine ale Europei, congresul și-a axat lucrările pe șase grupe de probleme, și anume : **maladia reumatoidă, patologia coloanei vertebrale, patologia tendoanelor, osteonecroza adultului, osteopatiile condensante** și, în sfîrșit, **actualități în reumatologie.** Au fost prezentate în acest cadru o serie de lucrări de certă valoare științifică, rod al unor cercetări aprofundate, clinice și experimentale, care aduc contribuții importante la o mai bună cunoaștere a bolilor reumatice, la precizarea măsurilor de prevenire a acestora, la optimizarea tehnologiilor de diagnosticare și a terapeuticii specifice domeniului. Cu toate că s-a acordat în continuare o atenție aparte reumatismelor inflamatoare, s-a făcut totodată remarcată **o mai pronunțată preocupare pentru bolile reumatice cu răspîndire de masă,** cum sînt artrozele (mai ales cele vertebrale), reumatismul abarticular (patologia tendinoasă), osteoporoza etc., afecțiuni cu consecințe socio-economice deloc neglijabile, multe din lucrările prezentate subliniind **necesitatea diagnosticării precoce a acestor boli și a instituirii unor tratamente mai eficiente, care să micșoreze suferințele bolnavilor și să restabilească într-o mai mare măsură capacitatea lor de muncă.** Se poate afirma că congresul de la Toulouse a avut în acest sens o orientare racordată clar la necesitățile practice ale societății, ținînd seama de marea frecvență cu care sînt întîlnite aceste maladii și de ponderea lor mare în determinarea incapacității de muncă.

— Care au fost contribuțiile românești la lucrările respectivului congres ?

— Aportul nostru a fost substanțial. În cadrul primei teme, mi-a revenit cinstea să prezint raportul intitulat **Evoluția și prognosticul bolii reumatoide,** la a cărui elaborare am colaborat îndeosebi cu **dr. Anca Moise,** din clinica noastră cît și cu specialiști de la Centrul Metodologic de Reumatologie din București, condus de **dr. Malvina Naghiu.** Raportul face o trecere în revistă a datelor mai noi din literatura medicală referitoare la acest subiect și **valorifică experiența acumulată la noi în privința ameliorării continue a prognosticului vital și funcțional al pacienților care suferă de poliartrită reumatoidă.** Ne bucură faptul că aspectele comunicate de noi au întrunit bune aprecieri din partea specialiștilor participanți la congres. De altfel, lucrarea a și fost publicată integral în volumul consacrat celui de al VI-lea Congres Latin de Reumatologie, volum tipărit sub egida prestigioasei edituri franceze „Masson". În același volum se află inclus și raportul prezentat de **prof. dr. docent Victor Ciobanu** și colaboratorii săi de la Spitalul „Grivița" din Capitală, în cadrul „Actualităților în reumatologie", raport intitulat **Vascularitele crioglobulinemice** și tratînd, între altele, importante probleme de etiopatogenie a acestor afecțiuni foarte complexe. La o sesiune specială de actualități terapeutice în reumatologie, organizată în cadrul congresului, am prezentat și o comunicare privind **cercetările experimentale și clinice asupra efectelor pyroxicamului în afecțiunile reumatismale,** comunicare elaborată în colaborare cu **dr. Manole Manuchian** de la catedra de Farmacologie a Institutului de Medicină și Farmacie, precum și cu **dr. Olga Macarie, dr. Anca Moise** și **dr. Pompilia Oancea** din clinica medicală a Spitalului „Dr. I. Cantacuzino", lucrare care, de asemenea, a trezit interesul participanților.

— După cît observ din programul pe care mi l-ați pus la dispoziție, atît dumneavoastră, cît și prof. dr. docent Victor Ciobanu ați prezidat unele ședințe ale congresului și ați fost aleși în comitetul științific al acestuia...

— Faptul reflectă, desigur, prestigiul școlii românești de reumatologie dincolo de hotarele țării, aprecierea deosebită acordată contribuțiilor românești la soluționarea unor probleme esențiale ale profilaxiei, diagnosticului și tratamentului în acest domeniu de primă importanță pentru asigurarea sănătății și capacității de muncă și creație ale oamenilor.

Leonard GAVRILIU

Interviurile INFORMAȚIEI

...ralitatea
...urală bucureșteană

...valul cîntecului ostășesc

...R ȘI TE CÎNT, PATRIA MEA"

...tigioasele ma-
...stice dedicate
...III-lea Con-
...ului se înscrie
...VII-a a Festi-
...cului ostășesc
...ȘI TE CÎNT,
...A", înscris în
...ere a muncii și
...ere „Cîntarea
...Din cele 420
...zentate inițial
...mpetiție de 180
...ri și 110 tex-
...a selecționat,
...prezentate pu-
...le marșuri os-
...ntece patriotice
...dică ușoară. E-
...a festivalului
...desfășura în
...oncerte al Ra-
...i din str. Nu-
...epe **duminică**
...ora 11, prin-
...de marșuri
...terpretate de
...militare de

de la C.C.A., al Regimentului de gardă și „Albatros". **Luni 8 octombrie și marți 9 octombrie ora 19.30** vor fi prezentate, de către Ansamblul „Doina" al Armatei, dirijat de Sergiu Eremia și Constantin Popovici, cîntecele patriotice ; în partea a doua a concertelor vor fi audiate piesele de muzică ușoară, cu soliștii Bianca Ionescu, Marina Florea, Marina Scupra, Cornel Constantiniu, Dorin Anastasiu, George Enache, Angela Ciochină, Daniela Vlădescu, Aurel Moga, Gabriela Sauciuc, Marian Spinoche, acompaniați de Orchestra de estradă a RTV, dirijată de Cornel Popescu. **Gala laureaților** acestui prestigios festival — ce va lansa noi cîntece dedicate patriei, partidului, măreților realizări ale anilor noștri — se va desfășura **vineri 12 octombrie, ora 19.30**

C. EUGEN

La „Teatrul Nottara"

„Variațiuni pe tema dragostei"

O romanță — dar o romanță cu implicații etice și rezonanțe umane mai profunde decît s-ar crede la prima vedere — așa ne apare această piesă a lui S. Alioșin, prezentată recent în premieră de Teatrul „Nottara". Schema subiectului ne amintește stăruitor de „Cyrano de Bergerac". Un schimb de scrisori, un îndrăgostit fără speranță substituit printr-altul, mai frumos, mai norocos... Balansul sentimentelor fetei între frumusețea sufletească a autorului scrisorilor și frumusețea fizică a substituitului... Dramaturgul sovietic a folosit această schemă, modificînd-o desigur pe alocuri (variațiuni pe aceeași temă, nu?) pentru a putea contura și confrunta două atitudini, două mentalități : mai virstnicul romantic, **înțelept** și sensibil, caracter **integru** și responsabil pentru soarta celorlalți, și tînărul pragmatic, ușuratic, gata să se înflăcăreze imediat, dar fără grijă pentru consecințe. Între ei, Liuba, cu aspirațiile sale spre realizare, spre demnitate, cu nevoia ei de comunicare, de înțelegere, cu mica ei dramă care ar fi putut avea urmări funeste. Spre această semnificativă caracterizare a personajului atenția regizorului **Mircea Cornișteanu,** în realizarea spectacolului, în colaborare cu cei trei actori. În mica sală Studio a teatrului, confesiunea avocatului Dimitri Nicolaevici, în interpretarea lui **Ștefan Radof,** răsună simplu, emoționant, actorul fiind de un firesc convingător în tot ce face; **Viorel Comănici** i-a conferit nonșalantă superficialitate, adecvată lui Igor Mihailovici, iar **Elena Albu** a adus în scenă frumusețe și farmec, inteligență și grație, rezolvînd cu sensibilitate momentele dificile ale rolului Liubov Sergheevna. Localizarea excesivă, prin decorul prea abundent în realismul lui de detaliu (scenografia **Dana Lăzaru**), ca și prin muzica de romanță diminuează, în oarecare măsură, forța de generalizare umană a acestei povești de oriunde și de oricînd, dar spectacolul se urmărește cu interes și cîștigă adeziunea publicului, datorită finei analize psihologice care pune în valoare adevărul sentimentelor în mișcarea lor intimă, ansamblul impunîndu-se ca o caldă și stimulatoare pledoarie pentru omenie și responsabilitate, exprimată cu bun gust și măsură artistică.

MARGARETA BĂRBUȚĂ

Scriitori despre scriitori

„Scrisori de pe front"

Dan Claudiu Tănăsescu a publicat, recent, cea de-a opta sa carte : „Scrisori de pe front". El ar putea fi considerat un autor prolific dacă socotim că, din 1976, anul debutului, a scris și publicat în fiecare an cîte o carte de proză. Dar cum intrarea sa în lumea scrisului s-a petrecut la vîrsta maturității, e limpede că autorul adunase pînă atunci o mare cantitate de impresii și informații despre lumea în care a trăit, încît s-a simțit dator să recîștige timpul pierdut. Graba sa e firească, deci.

Ultima proză e nedefinită ca gen : autorul nu o numește nici roman, nici culegere de nuvele. O scurtă prefață ne anunță că e vorba de un pachet de scrisori pe care o pacientă le-a primit de la iubitul ei, de pe front, cu patru decenii în urmă, și pe care i le dăruiește pe patul de moarte.

Personajul principal, adică autorul scrisorilor, se desenează pe parcursul celor aproape două sute cincizeci de pagini ca o ființă care pătrunde în lumea de infern a războiului cu candoare și chiar cu curiozitate. Dovadă — liniștea și puterea de a privi ce e în jurul său cu un acut spirit de observație : îi descrie pe camarazii săi și pe ofițeri cu minuție, descoperindu-le cele mai ascunse și bizare particularități, se apropie de ei cu sinceritate, îl emoționează orice gest de omenie care i se dezvăluie. E copleșit de natură, pe care are răgazul, între două lupte, s-o descrie cu voluptate, în fraze picturale, fastuoase.

Meritul cel mai important al cărții lui Dan Claudiu Tănăsescu este de-a ne fi dăruit, din fragmente aparent mărunte, lipsite de anvergură epico-documentaristică, o imagine copleșitoare a războiului. Copleșitoare pe plan strict uman. În scrisorile simple, uneori suave, ale acestui soldat necunoscut descoperim reverberațiile apocaliptice ale celei mai obscure și terifice acțiuni ale omenirii : războiul, lupta omului cu omul, cu atîta violență repudiată de către umanitatea contemporană. Prin aceasta, cartea devine patetică și programatică, răscolitoare și tulburătoare. E, în același timp, după opinia mea, și cartea cea mai frumos și curgător scrisă a autorului.

ION BAIESU

Etica și echitatea în lumina faptelor

Pe masa de lucru — noul

Sînt, în biroul conferențiarului universitar Ion Chesa. Atenția îmi este atrasă de o serie de aparate și dispozitive. Aparțin unor studenți din anul V al Facultății de Mecanică Fină, fiind de fapt proiectele lor de diplomă.

Îl căutasem pe Ion Chesa nu în calitatea lui de îndrumător al studenților, ci în aceea de inginer șef al SVIAM. Mi se precizase că este omul cel mai indicat pentru a-mi vorbi despre dispozitivul pentru mărirea duratei de funcționare a tuburilor Roentgen cu anod rotativ, *care recent a primit brevetul 66 178. Invenția aparține unui colectiv condus de ing. Mihai Tudorache și s-a soldat deja cu importante economii valutare și, în perspectivă, beneficiile vor ajunge să fie de ordinul milioanelor. Practic, dispozitivul prelungește „viața" tuburilor Roentgen cu circa 7—8 ani (și numai un singur tub costă între 30 000 și 40 000 lei), el urmînd să intre în componența aparatelor ELTEX-400 produse de întreprinderea „Electrotehnica"-București. Dar avantajele nu se reduc la atît. Utilizarea dispozitivului evită deteriorarea generatorului de înaltă tensiune și reduce considerabil poluarea fonică a cabinetelor radiologice.*

La ora actuală se află în exploatare mai multe dispozitive de acest gen, iar în curs de execuție la SVIAM (Stația de verificare și întreținere a aparaturilor medicale) încă 10. Deci, drumul dispozitivului este clar conturat. Dar vor urma altele și altele. Și nu puține dintre ele vor avea ca punct de pornire aparatele și dispozitivele prezentate de studenți ca proiecte de diplomă. Pentru că așa s-a întîmplat în multe alte cazuri, unul dintre ele fiind „Endoproteza", intrată deja în producție de serie, adevărată „piesă de schimb" pentru capul femurului.

Discuția continuă cu biotribologia (termen lansat de Ion Chesa în revista de specialitate, dar care n-a fost consemnat încă în dicționare), o știință de graniță, de aplicare a tribologiei (fenomenele de uzură, lubrifiere și frecare în lanțul cinematic al mașinilor-unelte), la organismul uman. Și pornind de aici, cine știe ce dezvoltări de mai mare interes se pot naște în slujba sănătății oamenilor.

Eugen EFTIMIU

Fișier juridic

● În situația în care în carnetul de muncă au fost efectuate înscrieri eronate, sau fără respectarea prevederilor legale, la cererea titularului carnetului de muncă ori din oficiu, unitatea care are în păstrare carnetul de muncă respectiv (sau, dacă titularul nu mai este încadrat, ultima unitate la care a lucrat) are competența de a efectua rectificările de rigoare. Pe baza actelor oficiale în temeiul cărora au fost făcute inițial înscrierile în cauză. Cînd e cazul se vor cere și toate informațiile necesare de la unitățile care au înscris datele în carnetul de muncă ori au emis actele în discuție (art. 7 din Decretul Consiliului de Stat nr. 92/1976 privind carnetul de muncă).

● Cheltuielile pentru lucrările de întreținere și reparații efectuate la părțile și instalațiile de folosință comună ale clădirilor de locuit — stabilite ca obligații legale ce revin chiriașilor — se repartizează proporțional cu numărul persoanelor. Fac excepție de la reglementarea de mai sus cheltuielile efectuate cu lucrările de refacere a tapetelor, zugrăvelilor, vopsitoriei (dacă acestea au existat), la pereți și tavane, vopsitorie la tîmplărie, curățirea igheaburilor, burlanelor, inclusiv a teraselor și luminatoarelor, care se repartizează proporțional cu suprafața locativă deținută în exclusivitate.

Cheltuielile pentru lucrările de întreținere și reparații efectuate la părțile și instalațiile de folosință comună — care sînt stabilite ca obligații legale ce revin proprietarilor, indiferent dacă acestia locuiesc sau nu în apartamentele lor — se repartizează proporțional cu cota parte indiviză deținută de fiecare proprietar asupra acestor părți și instalații (pct. 1, lit. a, din „Normele" publicate în Buletinul Oficial, partea I, nr. 7/1984).

Mașini cu... roți de cașcaval

Și-a dat seama instinctiv că, de astă dată, holul hotelului „Dunărea" va fi un capăt de drum pentru el. În cîteva fracțiuni de secundă, și-a revăzut mental propria-i figură purtînd masca impostorii, precum și chipurile cînd încrezătoare, cînd exasperate, cînd mîniate, cînd rigide ale celor cărora le vînduse doar iluzii. Pe Constantin Ștefan (str. Petru Rareș 5, Arad) nu l-a mirat deci că lucrătorii de miliție din sectorul 1, care îi ceruseră legitimația, l-au informat în următoarele clipe că este reținut. Doar paloarea feței i-a trădat emoția. A încercat, totuși, să îi convingă că ar fi vorba de o neînțelegere, că el este un om corect. Că cei peste 54 de mii de lei, aflați asupra sa, ar aparține unei persoane căreia i-a înșelat încrederea? Nu este adevărat! — a susținut el. Că ar fi primit bani și diverse produse (pește și „roți" de cașcaval, țuică și telemea etc.) de la doi oameni bolnavi, care i le-au dus la două adrese din București, unde obișnuia să locuiască din cînd în cînd?

Le promisese el că le obține niște medicamente „speciale"? Nu-i adevărat! — afirma el. Abia după ce „gazdele" sale de ocazie, Georgeta Amăzăreanu (bd. Gării de Nord 6—8) și Ștefania Pop (calea Griviței 190), au arătat cum s-au petrecut faptele, Constantin Ștefan a început să recunoască. El, „vînzător de iluzii", n-a ezitat să speculeze slăbiciunile unora sau chiar speranțele altora. Hotarele conștiinței sale mărgineau doar egoism, avidă poftă de cîștiguri nemuncite, dispreț profund față de principiile morale valabile pentru noi toți.

A se recomanda drept director general într-un minister sau a promite obținerea pe căi lăturalnice a unor avantaje pentru cineva i se părea de-a dreptul firesc. Iar cînd își găsea cîte un credul, el însuși tentat la o minusculă și scuzabilă — după părerea sa — complicitate în a cumpăra bunăvoință, Constantin Ștefan nu ezita să-l deposedeze de bani. Astfel, lui L.C., care voia să obțină un autoturism „Aro" cu motor diesel, în locul „Daciei 1300", pentru care era programat, i-a încasat 70 000 de lei. După un an, l-a convins să-și scoată banii de pe libretul CEC și să-i încredințeze tot lui, deoarece va plăti... unde trebuie. A încasat încă 80 000 de lei și i-a cheltuit pentru plăceri proprii. Între timp, credulul L.C. primea explicații, amînări și era purtat în diverse magazine ale I.D.M.S. din București, Colibași, Cîmpulung Muscel. Ridicolul se întîlnea cu bufoneria. În Cîmpulung, de pildă, Constantin Ștefan l-a abandonat, pur și simplu, pe L.C., cel hrănit cu promisiunea că „directorul general" îi va oferi pe tavă rîvnitul „Aro". Abia tîrziu, foarte tîrziu, L.C. și-a amintit că există legi care înfierează minciuna, furtul, incorectitudinea și a reclamat. Și-a intersectat astfel existența cu cea a altui „credul" — să-i zicem M.A. — care îi achitase aceluiași Constantin Ștefan nu mai puțin de 230 000 de lei. Voia — fără a-l interesa căile de obținere — un „Aro" cu motor diesel și încă 3 asemenea motoare. Avea — explica apoi — și rude... La data arestării, lui C.S. îi mai rămăseseră necheltuiți peste 54 de mii de lei.

Cum spuneam, C. Ștefan a ajuns la un capăt de drum, cel obișnuit al infracțiunilor, societatea sancționîndu-l conform legilor pe care el le-a discreditat și încălcat cu bună știință și rea voință (6 ani închisoare). Rămîne însă un alt aspect, care-i privește pe cei ce i-au fost victime. În cazul doritorilor de autoturisme „peste rînd", de pildă, credulitatea a fost inițial..., complicitate în acțiunea de a obține prin mijloace și căi nepermise un anume bun material. Realitatea pe care a trebuit s-o suporte i-a convins însă că au plătit prețuri fixe pentru niște iluzii cu smalțul spart. A fost pentru ei o lecție fără menajamente...

Liviu NISTOR

INFORMAȚIA publicitate

Schimburi de locuință

SCHIMB apartament 3 camere, confort I, bd. Brîncoveanu, cu similar Militari sau împrejurimi. 83.24.74. (2737)

SCHIMB apartament 3 camere, cu două garsoniere una în Alexandriei. Tel. 83.54.72. (2558)

BERCENI (bd. Brîncoveanu), două camere comandate, pentru două-trei camere, etaj inferior. 83.27.41. (3153)

SCHIMB apartament 4 camere decomandate, confort I, etaj I, Șos. Sălaj, cu apartament 3 camere, decomandate, prefer Șos. Giurgiului sau împrejurimi. Tel. 85.68.41. (3150)

URGENT, două camere, balcon, îmbunătățiri, gaze, pentru garsonieră. Tel. 21.32.39. (3046)

SCHIMB 3 camere pentru două garsoniere. Tel. 22.57.85. (3012)

TREI — Pajura, gaze sobe sau două — 1 Mai, pentru două-trei Cotroceni, Palatului, Domenii. Tel. 68.46.21. (2987)

SCHIMB apartament 4 camere, gaze, etaj 10, Drumul Taberei, cu două camere același cartier. Tel. 69.89.45 (15—17). (2847)

Închirieri

OFER cameră mobilată, bloc, acces, Bucureștii Noi. Tel. 67.36.97 ; 46.69.67. (3235)

STAGIARĂ caut garsonieră ultracentral, încălzire gaze, baie, bucătărie. Tel. 51.58.41 între orele 17—20. (3027)

STUDENȚI căutăm apartament două-trei camere. Tel. 53.81.28. (3022)

OFER două camere Drumul Taberei. Tel. 59.72.18. (2996)

OFER două camere, chiria anticipat. Tel. 44.66.61 după ora 17. (2994)

OFERIM cameră mobilată, Drumul Taberei, unei eleve (studente). Tel. 45.93.16. (2883)

Vînzări

VÎND Skoda 100 S, fabricație 1972, stare bună. Tel. 73.24.39. (2757)

VÎND Wartburg 312 Lux. Tel. 65.76.46. (2605)

VÎND Skoda 120 L. Tel. 83.00.33 după ora 16. (2507)

WARTBURG 312 perfectă stare, convenabil. Tel. 44.31.42 după ora 18. (1557)

FORD 12 M. stare bună. Tel. 89.01.81 după ora 16. (3005)

APARTAMENT 3 camere, etaj 9, Berceni (capătul 331). Tel. 84.33.83. (2632)

VÎND garsonieră dublă, cartier vile. Tel. 13.76.89. (2617)

VÎND urgent, convenabil, apartament 3 camere, Pantelimon, hol locuibil, două balcoane. 78.22.60 relații după ora 16. (2502)

VÎND apartament două camere II sporit, Colentina; Moskvici 408/412. Tel. 88.40.79. (3154)

VÎND apartament două camere, etaj 3, zona Bucur-Obor. 35.57.96 ; 21.55.75. (3039)

MIC apartament două camere, decomandate, etaj 1, confort 2, Berceni, convenabil. Vînd vioară veche. Tel. 82.97.95. (3008)

VÎND apartament două camere, convenabil. Tel. 69.93.29 orele 15—22.

VÎND cameră separată, ultracentrală și apartament două camere Rahova. Cumpăr garsonieră. 83.60.78. (2982)

VÎND garsonieră confort I, etaj I, Dristor, stație metrou. Tel. 47.84.88; 67.78.79. (2974)

VÎND casă, urgent, singur curte. Tel. 41.43.25. (2940)

GARSONIERĂ confort I, etaj 4, cartier Berceni. Tel. 29.59.13. (2527)

URGENT, liber, apartament două camere, zona Tricodava, convenabil. Tel. 46.02.96. (2914)

VÎND garsonieră confort I, bloc 4 etaje, cartier Drumul Taberei. Tel. 77.18.25. (2893)

VÎND casă 3 camere, bucătărie, garaj, singur curte, comuna Pantelimon. Tel 27.31.05. (2857)

VÎND servantă, masă extensibilă, scaune, draperii, fotoliu pat. 24.75.64 după ora 17. (2723)

VÎND bibliotecă Milcov în perfectă stare. Tel. 89.47.74. (2729)

VÎND butelie aragaz. Tel. 84.31.19. (2649)

VÎND butelie aragaz cu ceas și furtun. Tel. 14.80.66. (4033)

RADIOCASETOFOANE Sharp, JVC, stereo, Hitachi cu televizor, haină astrahan, plapumă lînă. 16.80.96. (8536)

VÎND butelie aragaz. Aștept provincia. Tel. 18.97.80. (3048)

CONVENABIL, urgent ; bufet sufragerie stil vienez, bibliotecă supraetajată, casetofon, bar, canapea. 21.32.39. (3047)

VÎND cadă baie, vas sanitar, chiuvetă, butelie dublă, poșetă piele, dormeză, linoleum, aramă, băncuțe lemn, diverse. Tel. 18.27.78. (3033)

GARNITURĂ hol, vulpe, guler polare, pianină, oglindă venețiană, fotolii plușate, haină blană, covor persan, pielicele miel. 75.14.02. (3024)

BOILLER mare, cuier fier forjat, cazan baie cu presiune. 80.59.76. (3006)

VÎND serviciu masă Rosenthal. Tel. 87.45.35. (2887)

VÎND tarc copil, landou + sport, rucsac copil, aspirator Taifun, coș sugar, cazan baie. Tel. 19.18.64. (2835)

PREDAU contract apartament două camere. Tel. 87.72.82. (3045)

PREDAU contract apartament 3 camere. Tel. 85.69.03. (2518)

PREDAU contract 3 camere, confort I, Giurgiului. Tel. 86.29.4# (2608)

Cumpărări

CUMPĂRĂM vilă pentru 2—3 familii, gaze, centrală proprie. 69.86.37. (3015)

TRICICLU cu pedale medical. Vînd vitrină Gioconda, bibliotecă, recamier ladă, covoare diferite, radio, toate noi. 25.79.88 (2962)

Diverse

CLUBUL Sportiv Școlar nr. 1, București, organizează concurs-selecție pentru secția de gimnastică ritmică, în perioada 10.X.1984—20.X.1984. Concursul va avea loc zilnic între orele 17—18, în sala din str. Lt. D. Lemnea nr. 9, sector I. Informații suplimentare la tel. 11.77.81. (4000)

I.A.P.L. Amzei sector 1 servește la restaurantele :
— Dunărea
— Primăvara
— Ovidiu
— Feroviarul
MENIURI PENSIUNE PENTRU ELEVI la prețul de 10 lei.

INSTITUTUL Italian de Cultură din București, str. Nuferilor 27, anunță deschiderea cursurilor de limbă și cultură italiană. Înscrierile se fac pînă la data de 26 octombrie. Informații suplimentare la secretariatul Institutului, tel. 15.50.50 — 13.80.41, de luni pînă vineri între orele 9.30—12.30 și 16.30—18.30.

Decese

COLEGELE clasei întîi de la Școala Generală nr. 157 sînt alături de Stavri Simona îndurerată de pierderea tatălui ei.

DUMINICĂ

mai multe bilete jucate, mai multe șanse de cîștig!

Duminică 7 octombrie 1984 va avea loc o nouă tragere LOTO 2 — unul dintre cele mai populare sisteme de joc Loto-Pronosport.

Se vor atribui cîștiguri pe 6 categorii, între care și autoturisme „Dacia 1300" (în cadrul valorii unitare a cîștigului maxim).

Vă reamintim că se extrag 12 numere diferite din 75, repartizate în 3 extrageri a cîte 4 numere.

Se cîștigă și cu 2 numere din 4 ale fiecărei extrageri, precum și cu 3 numere din toate cele 12 extrase.

UNIVERSITATEA CULTURAL-ȘTIINȚIFICĂ BUCUREȘTI ANUNȚĂ :

În perioada 17 septembrie — 13 octombrie ac. se fac înscrieri (în limita locurilor disponibile) la următoarele cursuri tehnico-aplicative și cu lucrări practice:

— Limbajul COBOL și elemente de programare structurată
— Limbajul de programare PASCAL
— Bazele programării în limbajele FORTRAN și BASIC
— Inițiere în microprocesoare și microcalculatoare. Construcție, programare, aplicații
— Microprocesoarele în electrotehnică și energetică
— Cunoștințe pentru operatorii de sisteme electronice de calcul
— Prelucrarea și analiza automată a datelor
— Informatica pentru neinformaticieni
— Inițiere în funcționarea și operarea minicalculatoarelor
— Desen tehnic industrial pentru construcții de mașini
— Proiectare industrială pentru construcții de mașini
— Proiectare — instalații termice în construcții
— Proiectare — instalații electrice
— Proiectare — instalații hidraulice
— Grafica pentru desenatori de costume
— Grafică
— Designul bunurilor de larg consum și industriale
— Design ambiental urban și de interior
— Design și imprimerie textilă
— Ikebana. Aranjamente florale tradiționale europene, grădini de apartament
— Arta și tehnica fotografică
— Electronică aplicată (cunoștințe despre aparate radio și televizoare)

Înscrierile se fac zilnic între orele 12—19 la sala Dalles din bd. N. Bălcescu 18.

În aceeași perioadă se fac înscrieri și la cursurile de cultură generală, cultură profesională, cursuri speciale de cultură generală pentru tineri și cursuri de limbi străine.

Informații: 14 99 58 și 14 66 37

Casa de cultură, sector 3, București, str. Mircea Vodă nr. 5, tel. : 20.68.95

UNIVERSITATEA CULTURAL-ȘTIINȚIFICĂ
anunță

Deschiderea începînd cu data de 1 octombrie a.c. a următoarelor cursuri : desen tehnic-proiectare, întreținere și înfrumusețare, croitorie, foto alb-negru și color, depanare televizoare cu circuite integrate, depanare radio, casetofoane și magnetofoane, limba engleză, dactilografie, secretariat și stenografie (cursuri de zi și prin corespondență), mașini calcul mecanice și electronice.

Sport

DINAMO ȘI UNIVERSITATEA CRAIOVA CONTINUĂ CURSA

După desfășurarea dublei „manșe" din primul tur al cupelor europene la fotbal, **între formațiile rămase în cursa pentru locurile fruntașe ale prestigioaselor competiții se numără și două dintre reprezentantele noastre : DINAMO — în „Cupa campionilor europeni" și UNIVERSITATEA CRAIOVA — în „Cupa U.E.F.A."**. Celelalte două formații românești — **Steaua** în „Cupa cupelor" și **Sportul studențesc** în „Cupa U.E.F.A." au fost eliminate. Să așteptăm tragerea la sorți pentru turul doi ce va avea loc vineri la Zürich.

Dinamoviștii și-au valorificat șansele

NICOSIA, 4 (prin telefon de la trimisul nostru special). — Aseară, în cea mai importantă dintre competițiile continentale — „C.C.E." — **Dinamo**, semifinalistă a ediției trecute a jucat la Nicosia pentru a-și „valorifica" avantajul acelui 4—1 realizat în tur și pentru a evita apariția uneia dintre surprizele pe care le consemnăm în fiecare miercure europeană. Și prima repriză s-a derulat așa cum și-au propus bucureștenii care au evoluat organizat, cu momente de temporare a jocului și a... elanului gazdelor alternînd cu ruperi de ritm, datorită cărora și-au creat ocazii de a marca. (Să nu uităm un atac dinamovist oprit cu mîna în careu de Gregory infracțiune trecută cu vederea de arbitru).

Spre surprinderea noastră însă după pauză s-a produs o relaxare prematură cedîndu-se inițiativa la mijlocul terenului. Și într-un interval de nici zece minute gazdele au înscris de două ori prin **Jevizov** și **Mavris**. La 2—0 un stadion arhiplin era în delir. Spera. Și credea într-o calificare spectaculoasă. Și Mavris și Kandilos, rămași în min. 63 și, respectiv, 65, singuri cu Moraru ne-au strecurat fiorii marilor emoții. Dar Dinamo a redevenit curînd... Dinamo. Atacase și după primul gol primit (cînd Augustin a ratat o mare ocazie), dar acum spre final nu a mai făcut-o cu furia ambiției ci cu luciditatea unei echipe mature sigură pe ea chiar și în minutele cele mai... nesigure. Pe acest fond a venit golul lui **Movilă**, după o cursă de peste 50 m. Rezultat final : 2—1 pentru Omonia. Și ne-am adus aminte că Dinamo a mai demonstrat și la Sofia și la Praga și la Hamburg, și la Minsk această putere de mobilizare exemplară în finalul partidei. Așa a fost și aici, unde a obținut o calificare frumoasă și absolut meritată. Am mai dori să menționăm că Dinamo — cu excepția lui Liverpool — este una dintre puținele echipe de pe continent care, indiferent de adversară a marcat în deplasare, în cupele europene, cel puțin un gol în fiecare partidă. Să sperăm că așa va fi și în turul II...

Dan PĂTRAȘCU

Steaua — tentativă ratată

După buna evoluție din partida tur (elogiată chiar în presa italiană) șansele Stelei de a obține, ieri calificarea în faza următoare a „Cupei cupelor" nu erau deloc neglijabile. Avantajul minim cu care se prezentau la București fostii finaliști ai precedentei ediții a „Cupei campionilor europeni" putea — așa cum speram cu toții — fi anulat de bucureșteni, chiar dacă aveau în față o formație de valoarea și cu experiența lui A. S. Roma. Cu o condiție, însă. Ca în meciul susținut în fața propriilor suporteri, tinerii fotbaliști bucureșteni să evolueze la „cotă maximă", să lupte din primul minut și pînă la fluierul final pentru obținerea unei performanțe care — teoretic, cel puțin — le era la îndemînă. Din păcate, însă evoluția de ieri a formației noastre a fost cu mult sub așteptări, sub posibilitățile celor care ne-au încîntat nu o dată prin fantezia cu care își deschideau drum spre poarta adversă. Inhibată total de miza întîlnirii, cu o linie de mijlocași aproape inexistentă și cu o înaintare care a ratat cu usurință și puținele situații de gol de care a beneficiat, Steaua nu a putut obține decît un rezultat de egalitate (0—0), care o elimină din actuala ediție a competiției. Ce poate fi mai semnificativ în acest sens decît faptul că singurul șut cu adevărat periculos pentru portarul Tancredi (deviat de acesta în corner) a fost „opera" fundașului central Iovan (în min. 60)... Sigur s-ar putea aduce, eventual, în discuție și arbitrajul prestat de elvețianul Bruno Galler (deosebit de „zelos" și sever cu jucătorii gazdă : dar destul de înțelegător față de oaspeți). Dar nu aici trebuie căutată explicația ratării calificării, ci în jocul de ansamblu prestat ieri de elevii antrenorului Florin Halagian, din rîndul cărora s-au remarcat doar Ducadam (care a apărat și o lovitură de la 11 m executată de Righetti cu trei minute înaintea fluierului final) și, parțial, Majaru.

Marian GHIOLDUȘ

Sportul studențesc a pierdut calificarea pe linia de sosire

Deși a jucat bine, s-a apărat atent și a contraatacat cu curaj ori de cîte ori a avut prilejul, Sportul studențesc s-a văzut în final eliminată din „Cupa U.E.F.A.", datorită golurilor înscrise de **Brady** (în min. 69) și **Rummenigge** (în min. 85). Cu scorul general de 2—1, Internazionale Milano s-a calificat în turul următor al competiției.

Universitatea a depășit „bariera" loviturilor de la 11 m

Eliminată în două dintre edițiile precedente ale cupelor europene în urma executării loviturilor de la 11 m (o dată de Dinamo Moscova ; a doua oară, anul trecut, în „Cupa U.E.F.A.", de Hajduk Split) Universitatea Craiova s-a aflat ieri din nou în fața acestei nedorite (și decisive) „bariere". După 120 de minute de joc, într-o partidă pe care au dominat-o cu autoritate (dar nu au putut să înscrie decît o singură dată — în min. 46, prin **Cîrțu**), scorul general al dublei confruntări cu Betis Sevilla era egal : 1—1. A urmat „obsedanta" serie a loviturilor decisive, cînd orice ratare poate însemna... eliminarea din competiție. De astă dată însă, spre marea noastră satisfacție, **Irimescu, Bicu, Cîrțu, Ștefănescu** și **Octavian Popescu** nu i-au lăsat portarului Esnaola nici o șansă, înscriind golurile necesare obținerii mult doritei calificări. Cum tot între remarcații acestei „reprize de penaltiuri" trebuie trecut și portarul **Silviu Lung**, care a apărat lovitura executată de Rincon.

Așadar, **scor general : 6—3 pentru Universitatea Craiova, care continuă cursa în „Cupa U.E.F.A."**.

Dulceață de gutui

Am eu o vorbă a mea, cu gutuia. Asocierea ei cu fotbalul poate părea bizarerie dar, iată, nu preget întru a o face : gutuia galben-pală este ultima noastră speranță de fruct cînd pe sub razele subțiratice ale unui soare uzat de vară, se iuțesc vînturi reci înfiorînd copacii ce seamănă tot mai mult cu niște rădăcini inverse, aeriene, coroanele fiindu-le ascunse în pămînt, pînă la primăvara ce va să vină ; gutuia, apoi, nu știi niciodată cum e — ori acră și gata-gata să-ți rupă dinții de tare, ori dulce și sălcie și sifonată, cu o savoare înfrigurată, doar a ei, cea crescută cu o față la explozia solară și cu alta la tinerețea zăpezilor ce bat la porțile timpului ; și, mai apoi, gutuia seamănă de minune cu o minge de fotbal : vreau să spun, cînd perfect rotundă și pusă pe fugă, cînd țuguiată, luînd, de o rostogolești, cele mai stranii și împletelite traiectorii. E drept, mingile de fotbal sînt toate rotunde, cel puțin așa le vedem, dar în febra jocului, la noi mai ales, trăiesc metamorfoze de formă uimitoare, altfel nu s-ar explica atîtea și atîtea întîmplări de necrezut. Or cum după turneul francez și Belfast-ul de mai deunăzi înțeleg că ne-a fost hărăzită, la națională, o toamnă acră, cu gutui la fel. Dar noi, mereu tineri în ambiții, de gardă ca spectatori plătitori lîngă destinul atît de capricios al fotbalului nostru, nutrim visul unei primăveri nemaipomenite în care ne vom delecta cu o minunată dulceață de gutui pe care fotbaliștii și nevestele o vor pritoci de acum cu aceeași superbă hărnicie. Iată, flacăra optimismului se înalță iarăși dinspre „Dinamo" și — deși printre multe cartonașe galbene și roșii, printre severe accidentări — dinspre Cetatea de scaun a Băniei. Vă rog, nu-mi amintiți de pățaniile de ultimă oră ale „Stelei" și „Sportului studențesc", oricum am trăit noi altele și mai și...

... Deh, a început să plouă toamna de lîngă noi, sau eu plîng de speranță și de ciudă peste pagina asta, jumătate sclipind de bucurie, jumătate tristă ca un teren de fotbal întristenit ?

Florin RĂDULESCU-BOTICĂ

NOTE • ȘTIRI

ASTĂZI, ÎN SALA FLOREASCA, STEAUA — MACCABI TEL AVIV LA BASCHET. Astăzi după-amiază, cu începere de la **ora 18,30, sala Floreasca** va găzdui întîlnirea masculină de baschet dintre formațiile **Steaua** și **Maccabi Tel Aviv**, contînd pentru noua ediție a „**Cupei campionilor europeni**".

TOT DE AZI (și tot în sala Floreasca) se desfășoară primul turneu din cadrul noii ediții a campionatului diviziei A de baschet feminin. Cu acest prilej intră în vigoare modificările de regulament stabilite de Congresul F.I.B.A.

ASTĂZI, în „**Cupa României**" la fotbal se derulează o nouă etapă, la start fiind prezente și divizionarele B. Reprezentantele Capitalei susțin următoarele jocuri : **Tehnometal** — Petrolul Ploiești, S. N. Oltenița — **Autobuzul**, Viitorul Chirnogi — **Automatica**, **F.C.M. Giurgiu** — **Dinamo Victoria**, Dacia Pitești — **Progresul Vulcan**, Sportul muncitoresc Caracal — **Metalul** și Petrolul Videle — **Mecanică fină Steaua**. Partidele încep la ora 14.

ÎNTRE 4 și 12 octombrie, la Skoplje (Iugoslavia) are loc **Balcaniada de șah**. Între sportivii selecționați în echipele României se numără : **Fl. Gheorghiu, M. Șubă, M. Ghindă** ; respectiv, **Margareta Mureșan** și **Gabriela Olărașu**.

Cinema

ORIZONTAL *1) Colecție de filme 2) Cinematografia este a 7-a (pl.) — Spațiu în limitele căruia e cuprinsă o imagine cinematografică 3) Cimp — Personaj în film 4) Dinsa — A alege pe cei cu aptitudini pentru film 5) Așa poate fi ecranul — La ieșirea din salon ! — Pană 6) Fruct — Un actor trebuie să aibă și acest simț 7) Cel de filmat, de exemplu 8) A căptușì cu vată — Incinte unde se difuzează filme 9) Prenume masculin slav — Un actor care și-a greșit cariera 10) Nu glumește — Sulițe miniaturale.*

VERTICAL *1) Unități care produc filme — Celebră artistă americană (n. 1908) 2) Cum e uneori subiectul unor filme — Altă actriță americană (n. 1924, Geraldine) 3) Pseudonim al lui Mihai Gafița, critic român — Filmele pot fi făcute și de această (sing.) 4) Sfîrșit de idee ! — Stele de cinema 5) Notă muzicală — Haini 6) Nu aici — Ris ! 7) Numai cineva care are această însușire poate reuși în cinematografie — Pe cal 8) Începe educația ! — A indica 9) Analizează și apreciază valoarea filmelor — Tău 10) Exclamație de durere — Interpretele rolurilor.*

Dicționar : NTS

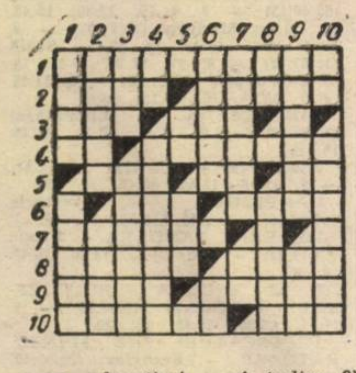

MARIAN MINCULESCU

Dezlegarea careului apărut în ziarul de miercuri 3 octombrie.

Orizontal 1) SAH — DANS 2) TRĂGĂTOARE 3) ACLAMĂ — NEA 4) DAT — ACID 5) ISER — ACAR 6) OAR — PNA — AA 7) OMAT — ALB 8) AFILIAȚI 9) SPINI — RAUL 10) ATLETISM.

INFORMAȚIA publicitate

Parteneri comerciali în 70 de țări

Nomenclatorul de export al întreprinderii TRAKTOROEXPORT cuprinde :

- **Tractoare cu putere de la 25 la 300 CP (18,4–220,5 KW) ;**
- **Mașini agricole pentru toate tipurile de lucrări ;**
- **Mașini pentru construcții de drumuri ;**
- **Utilaje pentru reparații în garaje ;**

Mașinilor livrate de întreprinderile TRAKTOROEXPORT li se garantează service tehnic ireproșabil.

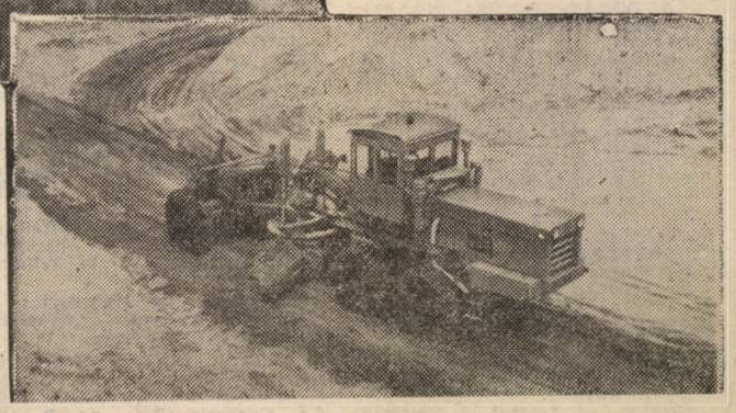

Vă invităm să vizitați standul întreprinderii la Tîrgul internațional București în perioada 11–21 octombrie 1984.

Reprezentanții întreprinderii TRAKTOROEXPORT vor da vizitatorilor informații detaliate privind exponatele și programul de export.

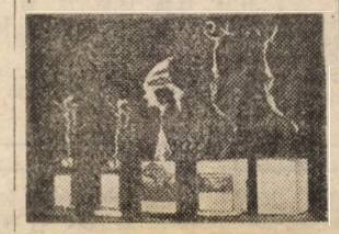

AȘTEPTAM CU PLĂCERE VIZITA DUMNEAVOASTRĂ !

TRAKTOROEXPORT

INFORMAȚIA

În favoarea păcii, pentru încetarea cursei înarmărilor

TOKIO. — La Osaka, important centru industrial al Japoniei, a avut loc o mare demonstrație a femeilor pentru pace. Au luat parte activiste ale organizațiilor democrate de femei, organizațiilor pentru pace, reprezentante ale opiniei publice.

Purtînd pancarte pe care erau înscrise lozincile **„Mamele și copiii nu au nevoie de arme nucleare !", „Nu, rachetelor nucleare «Tomahawk» în Japonia !"** — demonstrantele au luat parte la un miting în cursul căruia au cerut guvernului să respecte cele trei principii nenucleare înscrise în Constituția niponă : de a nu produce, a nu achiziționa și a nu introduce arme nucleare pe teritoriul Japoniei.

CANBERRA. — **„Nu războiului nuclear !", „Vrem pace, nu război !"**, se putea citi pe pancartele purtate de participanții la demonstrația antirăzboinică ce a avut loc la Freemantle (Australia), organizată în semn de protest împotriva intrării în portul acestui oraș a trei nave militare americane. Poliția a intervenit, reținînd opt persoane. La 28 septembrie, în portul australian Darwin a fost organizată o grevă de protest a docherilor împotriva prezenței submarinului nuclear american „Aspro".

Sesiunea Adunării Generale a O. N. U.

NAȚIUNILE UNITE. — La New York continuă dezbaterile de politică generală ale celei de-a 39-a sesiuni a Adunării Generale a O.N.U., în cadrul cărora șefii de delegații ale statelor membre trec în revistă principalele procese și evenimente din viața internațională actuală, avansînd puncte de vedere, idei și propuneri menite să stimuleze cooperarea dintre state, să întărească pacea și securitatea, să contribuie la rezolvarea marilor probleme ce confruntă lumea contemporană.

Au luat cuvîntul : **ministrul de externe al Bulgariei, Petăr Mladenov, ministrul de externe al Siriei, Farouk al Sharaa, ministrul de externe al Bahreinului, Mohamed Bin Mubarak al Khalifa, ministrul de externe al Italiei, Giulio Andreotti, ministrul de externe al Austriei, Leopold Gratz, coordonatorul guvernului Juntei de reconstrucție națională din Nicaragua, Daniel Ortega Saavedra, primul ministru al Republicii Zimbabwe, Robert Mugabe, ministrul afacerilor externe și al cooperării al Republicii Djibouti, Moumin Bahdon Farah, ministrul pakistanez de externe, Sahibzada Yaqub Khan.**

Sărbătoarea națională a Regatului Lesotho

Poporul statului Lesotho sărbătorește astăzi împlinirea a 18 ani de la proclamarea independenței naționale, eveniment istoric ce a pus capăt unui secol de dominație colonială. Eforturile generale depuse în scurta perioadă de timp ce a urmat acestui moment au avut drept rezultat edificarea bazelor unei industrii proprii, sporirea producției agricole, dezvoltarea învățămîntului, extinderea rețelei sanitare.

Între Republica Socialistă România și Regatul Lesotho s-au statornicit raporturi de prietenie și colaborare, cu o evoluție ascendentă. Un moment important în amplificarea relațiilor bilaterale l-a constituit vizita întreprinsă la București, în luna mai 1983, de către primul ministru al Regatului Lesotho, dr. Leabua Jonathan. Cu acest prilej, s-a convenit să se acționeze pentru amplificarea schimburilor comerciale și a cooperării în domeniile geologic, minier, agriculturii și silviculturii, corespunzător intereselor țărilor și popoarelor noastre, cauzei păcii și progresului în întreaga lume.

NAVETA SPAȚIALĂ AMERICANĂ „CHALLENGER" urmează să fie lansată, vineri, într-o misiune de opt zile în jurul Pămîntului, avînd la bord un echipaj format din 7 membri, printre care două femei și primul astronaut canadian, Marc Garneau.

Meridiane

„SOLNECINII"

În deșert, nu departe de orașul Ashabad, la poalele munților Kopet Dag, a fost construită o localitate neobișnuită cu numele „Solnecinii" (Solar). În toate clădirile așezării, energia astrului zilei asigură iluminatul, încălzirea, funcționarea aparatelor electrocasnice, a pompelor care extrag apa din puțuri. Unele din aceste instalații au deja o largă întrebuințare în R.S.S. Turkmenă sau în alte republici sudice ale Uniunii Sovietice.

„LACRIMI ÎNGHEȚATE"

Fascinația pentru „gema gemelor" din străfundurile apelor este veche, iar în jurul ei s-au născut adevărate mituri. Perla, pentru că despre ea este vorba, nu se clasifică printre pietrele prețioase, dar atracția pe care a exercitat-o a pus-o pe același plan cu diamantele, safirele, rubinele. Fiind rezultatul unui proces natural, ea are diverse dimensiuni : rotundă sau cu reliefuri (perla barocă) și poate atinge un diametru de pînă la 20 centimetri. Forma ideală este considerată cea sferică.

Perla cea mai mare cunoscută pînă în prezent este „Perla Asiei", care cîntărește 2 400 grame și este păstrată în seifurile unei bănci din Londra. Altele, ca de exemplu, „Marea Cruce a Sudului", descoperită în 1886 în Australia, aflată în tezaurul coroanei britanice — s-au bucurat de o celebritate extraordinară. Deși numărul lor este în creștere, deși au apărut și perle „cultivate", atracția pentru aceste „lacrimi înghețate" nu a încetat nici un moment.

PREȘEDINTELE Consiliului Militar Suprem al Nigeriei, generalul Mohammed Buhari, a arătat, într-o declarație difuzată de postul nigerian de televiziune, că guvernul său nu poate accepta condițiile puse de Fondul Monetar Internațional pentru acordarea unui nou credit, în valoare de 2,5 miliarde dolari, deși are mare nevoie de el, informează agenția Reuter. Buhari a precizat că acceptarea condițiilor impuse de F.M.I. — între care figurează și devalorizarea monedei naționale cu 60 la sută — ar însemna „ipotecarea economiei nigeriene".

MUNCITORII din industria constructoare de nave a Spaniei sînt amenințați cu un val de concedieri. Potrivit unui „plan de modernizare", eșalonat pe o perioadă de doi ani și aflat în studiul unei comisii guvernamentale, vor fi reduse în perioada respectivă peste 8 000 de locuri de muncă.

INVESTIȚIILE DE CAPITAL STRĂIN în S.U.A. au scăzut, în 1983, pentru al doilea an consecutiv, ca urmare a persistenței fenomenelor recesioniste, a dobînzilor bancare exagerat de mari și a ratei înalte de schimb a dolarului pe piețele monetare occidentale, relevă statisticile publicate, la Washington, de Ministerul Comerțului.

CEA DE-A 11-A CONFERINȚĂ a ministrilor muncii din țările Africii va avea loc la Addis Abeba în zilele de 16 și 17 octombrie.

TELEGRAME azi între orele 6 și 11

ÎN SUBURBIILE locuite de populația africană din orașul Johannesburg s-au intensificat manifestațiile de protest împotriva politicii de apartheid și a ilegalităților care domnesc în R.S.A. Poliția regimului rasist a intervenit cu brutalitate pentru a reprima demonstrațiile în localitățile Kwathema și Soweto. Au fost efectuate numeroase arestări.

NUMĂRUL ȘOMERILOR înregistrați oficial în Belgia se ridică în prezent la 512 174, ceea ce reprezintă 12,2 la sută din totalul populației active a acestei țări, informează agenția Associated Press, citînd date statistice publicate la Bruxelles.

Situația din Liban

BEIRUT. — Milițiile rivale din orașul nord-libanez Tripoli au reluat activitățile destinate restabilirii securității în această zonă, transmite agenția Reuter. În urma unei reuniuni la care au participat membrii Comitetului însărcinat cu aplicarea planului de pace și reprezentanți ai părților antrenate în conflict s-a căzut de acord asupra unui program în cinci puncte de dezangajare care cuprinde între altele desființarea baricadelor și alcătuirea listelor cu armamentul aflat în dotarea milițiilor.

Sclavie la sfîrșitul secolului XX

O nouă armată de muncitori umple piața americană a muncii, scrie publicația „U.S. News and World Report". Emigranți muncitori concediați din alte țări îndeplinesc astăzi muncile cele mai negre și mai ingrate. Pe ogoarele fermelor sau în atelierele mestesugărești din orașe, ei sînt angajați ca zilieri pentru o plată derizorie, fără să se bucure de vreo apărare față de abuzurile patronilor. Adesea acestia îi obligă să lucreze împotriva voinței lor, amenințîndu-i cu sancțiuni fizice !

Într-un recent studiu, continuă revista citată, se arată că numai pe litoralul american la Atlantic aproximativ 10 000 din 200 000 de muncitori agricoli nomazi muncesc în condiții inimaginabile. În cursul anului trecut, Tribunalul Federal din Tampe a condamnat unii patroni care, practic, și-au transformat muncitorii agricoli din Carolina de Nord și Florida în sclavi.

DIN PRESA STRĂINĂ

Condițiile periculoase de muncă au devenit un fenomen general. În Illinois a fost judecat recent cazul intoxicării a 50 de muncitori cu aburi de cianură și al morții unui muncitor într-o fabrică unde compania respectivă angaja în cea mai mare parte emigranți contînd pe faptul că ei nu vor face reclamații în legătură cu condițiile inumane de muncă.

În ultimii cîțiva ani, la New York și în alte orașe au apărut mii de ateliere de croitorie care practică sisteme de lucru dintre cele mai abuzive. În medie, salariile sînt aici de aproape cinci ori mai mici decît într-o întreprindere obișnuită din industria confecțiilor, iar durata legală a zilei de muncă este total ignorată.

Abuzurile și înșelăciunile patronilor în privința compensațiilor pe care trebuie să le plătească muncitorilor sezonieri sînt foarte frecvente. După cum declara juristul R. Klein, din Carolina de Nord, acești oropsiți ai soartei trăiesc în condiții greu de imaginat și depind de patroni chiar și în privința hranei care li se vinde la prețuri exorbitante.

PROCES ANTIMAFIE. Toate procesele intentate membrilor Mafiei pentru crimele comise în ultimii 15 ani vor fi contopite într-unul singur, a hotărît Tribunalul din Palermo, informează agenția France Presse. Această procedură oferă avantajul unei viziuni mai cuprinzătoare asupra Mafiei, a declarat un purtător de cuvînt al tribunalului. În cadrul acestui proces-fluviu vor compărea în fața instanței circa 250 de mafioți.

Memento

CONCERT EXTRAORDINAR de muzică DISCO cu grupul olandez „PUSSYCAT" — **Palatul Sporturilor și Culturii**, orele 17 și 20.

TRAVIATA — **Opera Română** (13.18.57), ora 18.

MAM'ZELLE NITOUCHE — **Teatrul de Operetă** (14.80.11), ora 19.

A DOUĂSPREZECEA NOAPTE — **Teatrul Național**, sala Mică (14.71.71), ora 19.30.

GIMNASTICĂ SENTIMENTALĂ — Teatru Național sala **„Ion Vasilescu"**, ora 19.30.

ACT VENEȚIAN — **Teatrul Național sala Atelier** (14.71.71), ora 19.

ROMEO ȘI JULIETA LA SFÎRȘIT DE NOIEMBRIE — **Teatrul „Lucia Sturdza Bulandra"** sala din b-d. Schitu Măgureanu nr. 1 (14.75.46), ora 19.

PASSACAGLIA — **Teatrul „Lucia Sturdza Bulandra"**, sala Studio (11.95.44), ora 19.

IVONA, PRINCIPESA BURGUNDIEI — **Teatrul Mic** (14.70.81), ora 18.30.

ROMANȚA TÎRZIE — **Teatrul Foarte Mic** (14.09.05), ora 20.

VARIAȚIUNI PE TEMA DRAGOSTEI — **Teatrul „Nottara"**, sala Studio (59.60.70), ora 19.

INSOMNIE — **Teatrul „Nottara"**, sala Magheru (59.60.70), ora 19.30.

HAINA CU DOUĂ FEȚE — **Teatrul Giulești**, sala Majestic (14.72.34), ora 19.30.

ARTA CONVERSAȚIEI — **Teatrul Giulești**, sala Giulești, ora 19.

PEȚITOAREA — **Teatrul de Comedie** (16.64.60), ora 19.30.

BĂIATUL CU... STICLEȚI — **Teatrul „C. Tănase"**, sala Savoy (15.56.78), ora 19.30.

MINISPECTACOL DE DIVERTISMENT ȘI FILM — **Teatrul „C. Tănase", Grădina Cărăbuș** (str. Ba ște nr. 14), ora 19.30.

MARY POPPINS — ora 18 ; ALBĂ CA ZĂPADA ȘI CEI ȘAPTE PITICI — mîine, ora 15 — **Teatrul „Ion Creangă"** (50.26.55).

ARVINTE ȘI PEPELEA — ora 16 : O FETIȚĂ CAUTĂ UN CÎNTEC — mîine, ora 10 — **Teatrul „Țăndărică"**, sala Victoria (15.23.77).

NU VORBIȚI ÎN TIMPUL SPECTACOLULUI — prezintă Teatrul „Țăndărică" la **Tehnic-Club**, ora 16.

BUCUROȘI DE OASPEȚI — **Ansamblul artistic „Rapsodia Română"** (13.13.00), ora 18.30.

ESTRADA ÎN CROAZIERĂ — prezintă Ansamblul de Estradă al Armatei la **sala C.C.A.** (bd. Gh. Gheorghiu-Dej nr. 2), ora 19.30.

VRAJA CIRCULUI — **Circul „București"** (10.41.95), ora 19.

● **Teatrul Mic anunță că spectacolul „Richard III", programat pentru mîine, ora 18,30, se înlocuiește cu spectacolul „Mitică Popescu". Biletele vîndute rămîn valabile.**

GLISSANDO — **Patria** (11.86.25) — 9, 12.30, 16.30, 19.30; **Gloria** (47.46.75) — 9, 12.30, 16, 19.

DREPTATE ÎN LANȚURI — **Cultural** (83.50.13) — 9, 11.15, 13.30, 15.45, 18, 20.15; **Giulești** (17.55.46) — 9, 11.15, 13.30, 15.45, 18, 20.

SALUTĂRI DE LA AGIGEA — **Arta** (21.31.86) — 9, 11.15, 13.30, 15.45, 18, 20.

SURORILE — **Grivița** (17.08.58) — 9, 11.15, 13.30, 15.45, 18, 20.15.

DOSARUL ALBASTRU — **Lumina** (14.74.16) — 9, 11.15, 13.30, 15.45, 18, 20.

O FATĂ ȘI UN BĂIAT — **Timpuri Noi** (15.61.10) — 9, 11, 13.15, 15.30, 17.45, 20.

DEGETICĂ — 9, 11, 13, 17 ; CA-N FILME — 15, 19 — **Doina** (16.35.38).

EMISIA CONTINUĂ — **Lira** (31.71.71) — 15.30, 17.30, 19.30.

TITANIC VALS — **Buzești** (50.13.58) — 15, 17, 19.

HAIDUCII — **Dacia** (50.35.94) — 9, 11.15, 13.30, 15.45, 18, 20.

ACȚIUNEA „AUTOBUZUL" — **Ferentari** (80.49.85) — 15.30, 17.30, 19.30.

IMPOSIBILA IUBIRE — **Viitorul** (10.67.40) — 15.30, 18.30.

ASTA SEARĂ DANSĂM ÎN FAMILIE — **Popular** (35.15.17) — 15, 17.15, 19.30.

UN PETIC DE CER — **Flacăra** (20.33.40) — 15.30, 17.30, 19.30.

UNDEVA, CÎNDVA — **Excelsior** (65.49.45) — 9, 11.15, 13.30, 15.45, 18, 20.15; **Modern** (23.71.01) — 9, 11.15, 13.30, 15.45, 18, 20.15 ; **Scala** (11.03.72) — 9, 11, 13.30, 15.45, 18, 20.15; **Favorit** (45.31.70) — 9, 11.15, 13.30, 15.45, 18, 20.15.

SEHEREZADA — **Luceafărul** (15.87.67) — 9, 11.15, 13.30, 15.45, 18, 20.

JAZZ '20 — **Central** (14.12.24) — 9, 11.15, 13.30, 15.45, 18, 20.

CAMPIONUL — **Victoria** (16.26.79) — 9.30, 12.30, 16, 19.

ÎMI SARE ȚANDĂRA — **Union** (13.49.04) — 9.30, 11.30, 13.30, 15.45, 18, 20.

I SE SPUNEA „BULDOZERUL" — **Festival** (15.63.84) — 9, 11.15, 13.30, 15.45, 18, 20.

ÎMPUȘCĂTURI SUB SPÎNZURĂTOARE — **Feroviar** (50.51.40) — 9, 11, 13.15, 15.30, 17.45, 20.

RĂZBOIUL STELELOR — **Drumul Sării** (31.28.13) — 15.30, 19.

LOVITURA FULGERĂTOARE — **Cotroceni** (49.48.48) — 11, 13, 15, 17.15, 19.30.

LOCOTENENT CRISTINA — **Pacea** (60.30.65) — 15.30, 17.30, 19.30.

CACTUS JACK — **Miorița** (14.24.14) — 9, 11.15, 13.30, 15, 18, 20.

PIANCHE — **Miorița** (14.27.14) — 15.45, 18, 20.

DUPĂ MULȚI ANI — **Munca** (21.50.97) — 15, 17.15, 19.30.

GEMENII ÎN VACANȚĂ — **Progresul** (23.94.10) — 15.30, 17.30, 19.30.

POLIȚIST SAU DELINCVENT — **Floreasca** (33.29.71) — 9, 11, 13, 15.30, 17.45, 20.

YANKEII — **Volga** (79.71.26) — 9, 12, 16, 19.

SUPERMAN — **Aurora** (35.04.66) — 9, 11.30, 14, 16.30, 19.30.

AFACEREA PIGOT — **Tomis** (21.49.46) — 9, 11.15, 13.30, 15.45, 18, 20.15.

DOMNIȘOARA NOORIE — **Cosmos** (27.54.95) — 9, 11, 13, 15.15, 17.30, 19.45.

LOVIND O PASĂRE DE PRADĂ — **Studio** (59.53.15) — 10, 12.30, 15, 17, 19.

GRĂDINI

ABBA — **Arta** (21.31.86) — 18.

SUPERMAN — **Aurora** (35.04.66) — 19.

MAREA EVADARE — **Capitol** (16.29.17) — 18.30.

CAMPIONUL DE CURSĂ LUNGĂ — **Feroviar** (50.51.40) — 19.

CINEVA CA TINE — **Gloria** (47.46.75) — 19.

ROIUL — **Lira** (31.71.71) — 18.30.

CĂPITANUL RĂZBUNĂRII — **Luceafărul** (15.87.67) — 18.30.

UNDEVA, CÎNDVA — **Modern** (23.71.01) — 19.

COBRA SE ÎNTOARCE — **Parc Hotel** (17.08.58) — 18.30.

AFACEREA PIGOT — **Tomis** (21.49.46) — 19.

Redacția și administrația cod 70711 — str. Brezoianu nr. 23—25 sector 1 oficiul P.T.T.R. 1 Centrala telefonică 37 27 77. Secția scrisori și biroul juridic : 37 27 73. Publicitatea cod 70709 — str. 13 Decembrie 24 sector 1 oficiul P.T.T.R. 1 telefon 14 15 16. Abonamente se fac la toate oficiile poștale și difuzorii din întreprinderi și instituții. Cititorii

PROLETARI DIN TOATE ȚĂRILE, UNIȚI-VĂ !

INFORMAȚIA Bucureștiului

ZIAR AL COMITETULUI MUNICIPAL BUCUREȘTI AL P.C.R. ȘI AL CONSILIULUI POPULAR AL MUNICIPIULUI BUCUREȘTI

ANUL XXXII – Nr. 9634 | 4 PAGINI – 50 BANI | Vineri 5 octombrie 1984

Proiectul de Directive ale Congresului al XIII-lea al partidului

Însuflețitoare perspective ale devenirii comuniste a patriei

În întîmpinarea înaltului forum al comuniștilor

FAPTELE DE MUNCĂ, MĂRTURIE A ANGAJĂRII PATRIOTICE, REVOLUȚIONARE

CONGRESUL AL XIII-LEA AL P.C.R.

Deviza fiecărei zile de muncă în toate colectivele bucureștene este înfăptuirea exemplară a planului la toți indicatorii. Prezenți în cîteva unități am putut remarca elanul și hotărîrea cu care se acționează, sub conducerea organelor și organizațiilor de partid, pentru ca însuflețitoarele angajamente în cinstea celui de al XIII-lea Congres al partidului să devină fapte. Iată, astăzi, noi secvențe din ampla bătălie pentru realizarea producției fizice în sortimentele și cantitățile prevăzute, pentru onorarea în avans a comenzilor la export.

ANGAJAMENTUL colectivului **ÎNTREPRINDERII „AVERSA"** în cinstea înaltului forum al comuniștilor cuprinde **realizarea unei producții marfă suplimentare în valoare de 40 milioane lei și a unei producții nete de peste 20 milioane lei, lansarea în fabricație a 7 noi produse, economisirea a 400 tone metal, 300 MWh energie electrică și 750 tone c.c.** „Acest angajament — ne spune **Paraschiv Stănescu**, secretarul comitetului de partid, a fost asumat, recent, în conferința de dare de seamă și alegeri a organizației noastre de partid, comuniștii, făcîndu-se ecoul voinței tuturor oamenilor muncii din unitate de a da glas hotărîrii lor ferme de a obține rezultate superioare în toate domeniile de activitate".

Pentru transpunerea în viață a angajamentului amintit se acționează perseverent în direcția respectării stricte a graficelor producției fizice. **În fiecare dimineață, la comitetul de partid este analizat stadiul comenzilor și se întreprind, operativ, măsuri de impulsionare a ritmului de execuție.** Așa a fost posibil ca în luna septembrie să fie livrate în avans cu 90 de zile o pompă EPT pentru tratarea oțelului sub vid, 4 pompe A.V.-902 pentru alimentarea cu apă și o pompă M.D.S.-350. Efortul de autodepășire continuă în această lună cu și mai mare intensitate. **În secțiile a doua și a patra se află în fază înaintată, de execuție încă 20 de pompe destinate obiectivelor de investiții.**

T. POGOCEANU

(Continuare în pag. a II-a)

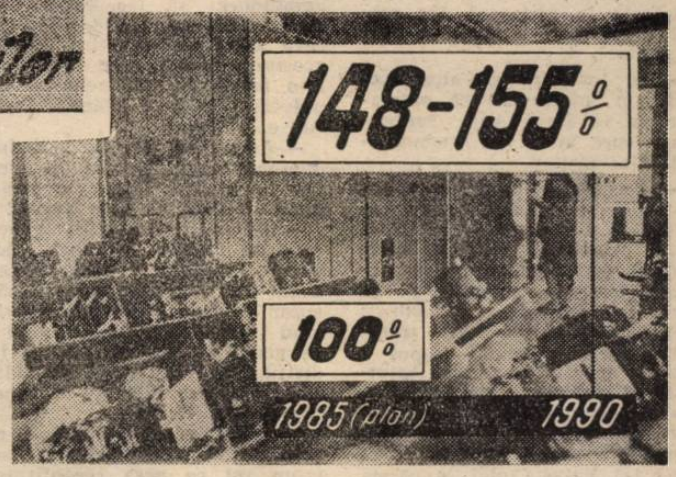

Produse ale industriei de mecanică fină

Datele din graficul pe care îl prezentăm astăzi relevă, odată în plus, atenția deosebită ce se va acorda în cincinalul viitor creșterii prioritare a ramurilor și subramurilor de înaltă tehnicitate, în contextul dezvoltării intensive a industriei. Să reținem, totodată, că, potrivit prevederilor proiectului de Directive ale Congresului al XIII-lea al partidului, se va pune accentul pe dezvoltarea producției de roboți și manipulatoare care vor încorpora echipamente și aparatură electronică de înaltă performanță. Pe temeiul unor astfel de orientări se are în vedere trecerea la realizarea pe scară largă de linii, secții și sectoare complet automatizate și robotizate care să contribuie la sporirea substanțială a productivității muncii – sarcină principală pentru înfăptuirea unei creșteri economice intensive și modernizarea în continuare a structurilor de producție.

Urgențele zilei în agricultură

Strîngerea roadelor și semănatul

— în pag. a II-a —

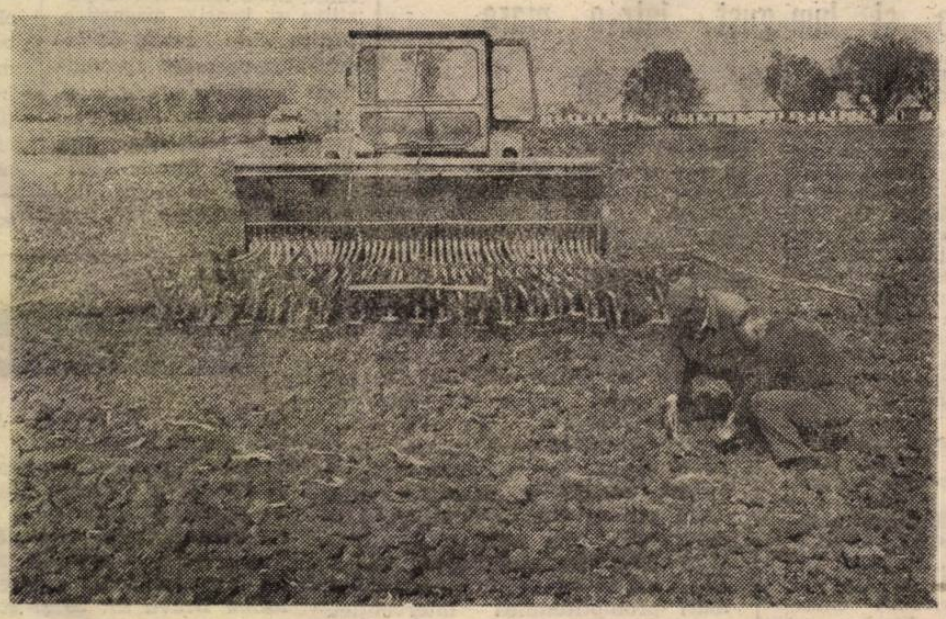

Condițiile prielnice pentru semănatul grîului sînt din plin fructificate și la cooperativa agricolă de producție din Otopeni

Foto : **M. CIOC**

I.E.M.I. — atelierul de asamblare a aparatelor de măsură electronice. Produsele unității, de înaltă complexitate, sînt supuse unui exigent control al calității.

Foto : **L. CRIȘAN**

NE-AM INTERESAT PENTRU DV.

FANTEZIE ȘI BUN-GUST – ÎNTR-O MARE DIVERSITATE DE TRICOTAJE

Interlocutor : ing. **ANDREI POPESCU**, director general adjunct în Centrala Industriei Tricotajelor

— Pe măsură ce vremea se răcește, produsele de sezon ale întreprinderilor subordonate centralei dv. sînt tot mai căutate. Care sînt principalele caracteristici ce au stat la baza proiectării tricotajelor destinate anotimpului rece '84—'85?

— Utilizînd fire mulineuri și cu bucle, din lînă sau în amestec (lînă cu viscoză, lînă cu in) s-a ur-

Vasile GROZA

(Continuare în pag. a II-a)

Arta în Cetate

Poate că și călătoriile pe care le-am făcut în străinătate, dar mai ales ochiul meu atent la fenomenul plastic românesc, la activitatea colegilor mei, îmi permit să afirm că mișcarea plastică românească este o mișcare de frunte în plastica lumii. Sînt de-a dreptul fericit cînd în București se deschid expoziții de talia celei a lui Traian Brădean, a lui Virgil Almășanu, sau a lui Lazăr Iacob. Pictori care și-au etalat noile lor cuceriri în a asimila, a înțelege și a aduce lucruri noi. Ca cei trei menționați avem o pleiadă de pictori strălucitori, în năvala și dorința noastră de a face cît mai bine și cît mai mult. Mă bucur, de aceea, de inițiativa uniunii noastre de a deschide expoziții de pictură și grafică contemporană acolo unde oamenii muncesc din greu și cu dăruire și, poate, nu au totdeauna timpul pentru artă. Mă refer la cea de la „Danubiana", la cele ce vor urma la I.C.T.B., „Republica" și în alte mari familii muncitorești. Sînt convins că această inițiativă va da roade și lucrări de calitate vor înnobila cît mai multe case ale celor care hărnicesc pentru bunurile noastre materiale.

E o toamnă splendidă, vine frigul, cea mai fertilă perioadă a atelierelor noastre. În primăvară vom ieși cu noi minuni și viața curge...

CONSTANTIN PILIUȚĂ

Extemporal

I. C. R. A. L. și „tratamentele" de sezon ale unor imobile

● Cum decurge activitatea de reparare a invelitorilor și jgheaburilor ? Centre notate cu nota „foarte bine" și altele cu... insuficient.

Vremea s-a răcit. Frigul „subțire" de dimineață și seară ne reamintește că soarele și cerul senin nu ne vor mai răsfăța timp prea îndelungat. Așadar, e perioada cînd treburile gospodărești sînt în toi și una dintre acestea este fără vreo urmă de îndoială, pregătirea imobilelor pentru iarnă. DGDAL și

Ileana COMAN
Marian CIOBA

(Continuare în pag. a III-a)

SPOREȘTE CONFORTUL URBAN. În cadrul unor ample acțiuni vizînd sporirea confortului urbanistic se înscriu și modernizările rețelei stradale din sectorul 5. Astfel, pentru îmbunătățirea circulației s-au asfaltat numeroase artere : șos. Alexandriei, calea Rahovei, șos. Viilor, șos. Panduri, străzile Antiaeriană, Petre Ispirescu, Amurgului, Bachus, Cîrlibaba, Trompetului. De asemenea alte 100 de străzi, în suprafață de 520 000 mp au fost balastate, iar pe șos. București — Alexandriei, calea Rahovei, calea 13 Septembrie au fost amenajate spații verzi, au apărut numeroase peluze de flori.

Actualitatea culturală bucureșteană

„Pregătirea unui rol nu se termină odată cu ridicarea cortinei“

Interlocutor : **ION CARAMITRU**

— Acum, după deschiderea noii stagiuni, nu putem ocoli întrebarea: în ce stare se mai află „Hamletul“ de la „Bulandra“?

— Pregătirile au ajuns în stadiul de lucru la scenă: două acte sint, cum se zice, „ridicate în picioare“, iar restul așteaptă să ajungă în aceeași stare.

— În interviul de anul trecut, am înțeles că era prematur să vă împărtășiți concepția despre acest rol fundamental. Dar acum?

— Pregătirea unui asemenea rol nu se închele odată cu ridicarea cortinei. Interesul meu principal este ca spectacolul cu „Hamlet“ să reprezinte teatrul românesc și, în special, Teatrul „Bulandra“; deoarece, conform marii tradiții a acestei scene, scopul a fost și sperăm să rămînă întotdeauna valoarea spectacolului, nu performanța cite unui actor! Marea vedetă a unui spectacol, într-o concepție ce aparține lui Liviu Ciulei, și căreia ne-am atașat cu toții, este unitatea acestuia, concepută pînă la cele mai mici amănunte ; de la cel mai episodic rol, pînă la cel principal; de la regie, la scenografie sau costume; unitatea tuturor compartimentelor trebuie să reprezinte personalitatea unui teatru.

— Totuși, cu un asemenea rol te intilnești o dată în viață! Cum il veți intruchipa scenic ?

— Hamletul meu va fi așa cum l-a scris Shakespeare. Nu ambiționez să fac experiențe de nici un fel. Nu doresc altceva decit să reprezint poezia acestui personaj, care vine dintr-o foarte realistă relație cu universul în care trăiește. Restul e... tăcere!

— Am aflat că, la rîndul dumneavoastră, puneți în scenă, la același teatru, o nouă piesă. Despre ce este vorba?

— Sintem în repetiții generale cu „Neinsemnații“ lui Terry Johnson, o piesă scrisă acum doi ani de acest tinăr autor englez; o dezbatere privind responsabilitatea omului de geniu în fața umanității. În distribuție: Virgil Ogășanu, Micaela Caracaș, George Oprina, Constantin Brânzea.

— V-am văzut pe micul ecran în „A doua variantă“, într-un rol ce ne-a reconfirmat convingerea că filmul v-a consacrat printre vedetele lui! Pe cînd o... variantă pe marele ecran?

— Deocamdată, variantele sînt în faza de proiect; o să vă invit la primul tur de manivelă!

Ion BUTNARU

SUB EGIDA Consiliului Culturii și Educației Socialiste, la sala „Dalles“ din Capitală s-a deschis, joi, expoziția „Teatrul american azi“. Reprezentații ale Teatrului actorilor din Louisville, proiecții de filme, fotografii, afișe, elemente de recuzită și decor, reunite sub genericul acestei ample expoziții, oferă o imagine concludentă asupra artei scenice contemporane din S.U.A., a trecutului teatrului și dezvoltării noii dramaturgii în această țară, ca o componentă definitorie a spiritualității americane.

INVITAȚII LA SALA GIULEȘTI. Aseară, cu spectacolul **„Arta conversației“**, a început seria reprezentațiilor din această stagiune a **Teatrului Giulești** și în **sala din calea Giulești nr. 16.** Pe aceeași scenă sînt programate, în continuare, piesele **„Hotel Zodia gemenilor“, „Milionarul sărac“** și cea dedicată copiilor, **„Cocoșelul neascultător“.**

La **OPERETĂ, cursurile de balet pentru copii se redeschid** in **ziua de 15 octombrie. Înscrierile** se **fac** la **secretariatul teatrului, din strada Operetei nr. 4,** tel. **14 11 87.**

„JOC TEXTIL“. Sub aceast generic, la **galeria de artă a Teatrului Foarte Mic** s-a deschis expoziția **de design** a **Violetei Adamescu.** Lucrările expuse, reprezentative pentru creația și personalitatea artistei, propun o viziune inedită asupra vestimentației și mediului ambiant casnic.

FAPTELE DE MUNCĂ, MĂRTURIE A ANGAJĂRII PATRIOTICE, REVOLUȚIONARE

(Urmare din pag. I)

Vor fi gata în avans cu două luni față de termen. Între beneficiari se numără șantierele navale din Constanța, Oltenița și Brăila, fabricile de zahăr din Călărași, Babadag și Carei.

PROMPTITUDINE ȘI CALITATE în realizarea producției pentru export este cuvîntul de ordine al echipelor specializate de la **ÎNTREPRINDEREA „SINTOFARM“.** ● **Un cuvînt onorat de fapte** — precizează inginerul **Cornel Vasile Culic,** directorul unității. **După 9 luni înregistrăm o depășire de aproape 4 milioane lei a planului la export.** ● Așa cum stă bine unor fruntași în întrecerea socialistă pe ramură... ● **Da ! Însă, ultimul trimestru al anului este hotăritor în păstrarea locului fruntaș. Iată de ce vom munci toți cu și mai multă dîrzenie, așa cum de altfel comuniștii s-au angajat în Conferința de dare de seamă și alegeri a organizației de partid, pentru a îmbogăți raportul muncitoresc în întîmpinarea Congresului al XIII-lea al P.C.R.** ● La producția de export ce rezultate preliminați în această lună ? ● **Exportul se află în centrul preocupărilor noastre. Sarcinile sînt defalcate pe schimburi, pe decade și zile urmărind riguros înfăptuirea lor. Preliminăm o depășire a planului de 10 la sută. Mai menționez faptul că livrăm beneficiarilor de peste hotare și o serie de produse noi : adipat de piperazină, fenacetină, sulfochinoxaleină.**

CREȘTEREA mai accentuată a productivității muncii, folosirea intensivă a capacităților de producție contribuie substanțial la realizarea angajamentului colectivului **ÎNTREPRINDERII DE ELECTRONICĂ INDUSTRIALĂ,** de a obține, în cinstea marelui forum al comuniștilor, **o producție fizică suplimentară în valoare de 3 milioane lei.** Inginerul **Virgil Teodorescu,** director tehnic al unității, subliniază : „Organizarea temeinică a producției și a muncii este cheia succesului. În acest sens, **am reorganizat benzile de montaj în scopul optimizării operațiilor de asamblare, am amenajat puncte de control al calității reperelor la atelierul de prelucrări mecanice, s-au verificat și atestat toate AMC-uri'e, am pus în funcțiune o linie de argintare cu flux tehnologic îmbunătățit.** Sînt doar cîteva măsuri care conduc la o mai eficientă utilizare a capacităților de producție și implicit, la depășirea prevederilor de plan“.

Urgențele zilei în agricultură

Strîngerea roadelor și semănatul

● DE PE OGOARE, PE ADRESA REDACȚIEI

Toamna și-a intrat pe deplin în drepturi. În aceste zile de vîrf de campanie, pretutindeni pe ogoare și în grădini, întreaga suflare a satelor este antrenată în marea bătălie a recoltei. Iată aspecte din ampla campanie de toamnă, relatate de lucrători ai ogoarelor și de reporterii noștri, de la fața locului.

● **LA CULESUL PORUMBULUI TOȚI SĂTENII. La C.A.P. Periș** activitate susținută pe sola „Nemți“, unde porumbiștea a fost „luată cu asalt“ dis-de-dimineață de peste 100 de locuitori ai comunei, veniți la cules. Printre cei care au intrat primii în lan, apucîndu-se vîrtos de treabă, se află președintele cooperativei agricole, **Dumitru Canelea,** împreună cu familia sa. Printre gospodarii destoinici se numără **Dumitra Marin, Aurica Marin, Petre Stan, Gheorghe Neagu** care pe terenurile preluate în acord global au obținut peste 11 000 kg de știuleți la hectar. Transportul recoltei din cîmp la F.N.C. se face cu 4 autocamioane de la ITA-Coloana Periș, dar ele efectuează două, cel mult trei curse. Motivul ? La F.N.C. Periș, lucrurile nu merg cum trebuie, mijloacele de transport așteptînd la descărcat uneori mai bine de două ore.

● **RITM ȘI CALITATE.** Ne transmite **Marian Marinescu,** inginerul șef al **C.A.P. SNAGOV:** „Pe sola „Mavrodin“, unde semănăm griul, terenul a fost afînat adînc, înainte de arătură, apoi discuit și nivelat. Înaintea celor trei semănători merg combinatoarele, care fac ultima pregătire a patului germinativ. Terenul a fost fertilizat în întregime cu îngrășăminte complexe și cu superfosfat. La semănat lucrează cei mai buni mecanizatori : **Vasile Loiz, Cristea Prodan, Victor Chiriță.** Întreaga activitate este coordonată de inginerul șef al CUASC Periș, **Cornel Ciontea“.**

● **SEMNAL. Din două în două...** Recent unul dintre reporterii noștri a depistat o „metodă“ specială de cules porumb, pe care o aplică Ileana Coleniuc din Balotești. „Brevetul“ consta în a lăsa pe rîndurile de porumb, preluate în acord global la cooperativa agricolă din comună, știuleți neculeși, cam din două în două plante.

Tot la Balotești, în ferma zootehnică, program de voie. Șeful de fermă inginerul zootehnist Vasile Dumitrache, obișnuiește să vină în sector după ora 8, timp în care îngrijitorii lucrează mai mult de capul lor. Ce are de spus despre toate acestea conducerea cooperativei agricole ?

Dan FILIPESCU

TELEV[...]

15.00 Tel[...]
fesiuni pri[...]
batere rea[...]
tori de ră[...]
Ministerul
Învățămînt[...]
nisterele d[...]
Viața cu
întîmpinare
lui al XIII
15.50 La v[...]
ne pentru
auto. **16.00**
limba ger[...]
Închiderea
20.00 Tele[...]
Actualitatea
mie. Camp[...]
de toamn[...]
organizare,
20.35 Impl[...]
spective.
Arad. **21.**[...]
de dor și
populare.
marea dep[...]
cii inter[...]
partidului
nostru. **21.4**[...]
teca de au[...]
man. Med[...]
și cinemat[...]
Telejurnal.
derea prog[...]

Bulet[...] meteo[...]

Vreme ca[...]
variabil. V[...]
fla slab. [...]
maxime vo[...]
27 și 29 d[...]
minimele î[...]
grade.

Noi filme didactice

Pentru acest an de învățămînt, studenții secțiilor de profil de la I.A.T.C., în colaborare cu Oficiul Central pentru Mijloace de Învățămînt, au realizat numeroase filme didactice, diapozitive și benzi magnetice, pentru toate formele de învățămînt necesare aprofundării noțiunilor predate, integrării organice a școlii cu practica și producția. Sînt de menționat filmele destinate elevilor de liceu : „Experiența Milikan“ (fizică), „Reacții ale compușilor organici — sulfonarea“ (chimie), „Creșterea productivității muncii“ (economie politică), „Stabilizator de tensiune“ (pentru disciplinele tehnologice de la profilul electrotehnică). Tot aici trebuie amintite documentarele menite să contribuie la mai buna desfășurare a activităților educative din cadrul orelor de dirigenție : „Cum ne comportăm“ și „Tineretul — factor activ în edificarea socialismului și comunismului în România“.
pozitive am reț[...]
trecutul de lupt[...]
lui nostru“, „Să
tem patria“ (pe[...]
mintul preșcolar)
jele literare și c[...]
lor“, „Exerciții m[...]
tice“. „Izvoare
vechi și medii [...]
(gimnaziu) ; „A[...]
fizicii în natură“
burile“, „Teorem[...]
bleme de geome[...]
țiu“, „Mecanism[...]
„Aplicații ale e[...]
(gimnaziu și lic[...]
vor putea fi pro[...]
secția de docum[...]
sei Personalulu[...]

NE-AM INTERESAT PENTRU DV.

Fantezie și bun-gust — într-o mare diversitate de tricotaje

(Urmare din pag. I)

mărit realizarea unor tricotaje cu proprietăți igienico-funcționale sporite. În privința croielii, alături de linia clasică, cu proporții bine echilibrate, se regăsesc modelele realizate in linia sport, care ciștigă tot mai mult teren. O altă caracteristică a sezonului rece '84—'85 o constituie folosirea la același produs a combinațiilor de contexturi diferite sau de tricot cu țesătură, precum și a unor diverse materiale (imitație de piele, catifea reiată, blană sintetică), adesea în asamblaje neașteptate, ceea ce conferă produselor atributele de noutate și prospețime. În acest context să reținem că din cele peste 5 000 de modele intrate în fabricație în cursul acestui semestru, mai mult de 85 la sută sînt noi sau reproiectate.

— Selectiv, care dintre premierele absolute credeți că se vor bucura de cel mai mare succes comercial?

— Atît „Tînăra Gardă“ din Capitală, cît și întreprinderile de profil din Miercurea Ciuc, Satu Mare și Brașov vor lansa în curînd pe piață așa-zisa „jachetă a familiei“. Avînd gulerul (la baza gîtului) și mînecile din tricot, iar restul din blană sintetică, în față fermoar și două buzunare, modelul va putea fi purtat în egală măsură de către femei și bărbați. De mare apreciere se vor bucura, sîntem siguri, puloverele din lînă pentru femei (cu decolteu în V, cu guler șal sau cu mînecă chimono), ca și cele pentru bărbați, în modele diverse, fabricate la Brașov, Hunedoara și în Capitală („Tînăra Gardă“). Tot pentru bărbați va fi lansată vesta tricotată, butonată în față, destinată a înlocui clasica vestă din țesături. La acest capitol să remarcăm și faptul că, folosindu-se o tehnologie originală în utilizarea linii indigene, s-au creat, pentru femei, bărbați și copii, contratipuri la puloverele și jachetele Shetland, pînă acum importate. Ele vor putea fi găsite în magazine încă din luna noiembrie. O noutate de ultimă oră este intrarea în fabricație în premieră absolută (la „Adesgo“ și „Tricotajul Roșu“ din Capitală) a cămășilor bărbătești din tricoturi extrafine din fire tip bumbac și din tricoturi în combinație cu țesături. Acestea vor fi prezente în magazine pînă la sfîrșitul anului.

În privința culorilor lansate de Centrul de estetică al produselor industriei ușoare, la femei, galbenul nisip și rozul vor înlocui în mare parte albul de iarnă din sezoanele precedente, iar la bărbați, tonurile de gri vor fi înlocuite cu culori care prezintă tente de brun, galben sau bleu.

— Între noutățile pregătite pentru cea mai fragedă vîrstă, ce se remarcă?

— Din gama foarte bogată de tricotaje destinate nou-născuților recomandăm jachetele cu bonete, salopetele și dresurile din tricot cu aspect de catifea, realizate cu o îndrăzneață fantezie la Întreprinderea „1 Iunie“ din Timișoara. Odată cu căderea primilor fulgi de nea și aceste modele vor fi puse la dispoziția celor interesați.

Curierul zilei

PENTRU FLUENȚA TRAFICULUI — STAȚII PORTABILE DE RADIOTELEFON. Despre această măsură ne informează ing. Nicolae Stoia, șeful secției depanare — dispecerizare din I.T.B. Dotarea cu stații de radiotelefon portabile a 16 dispeceri care supraveghează puncte nodale de circulație — pe lîngă piețele Unirii, Romană, Universității, care existau, de acum și la Piața Sudului, Dorobanților, bd. Ilie Pintilie ș.a. — are rolul de a mări promptitudinea intervenției. Dispecerii au îndatorirea de a semnala operativ „căderile“ de pe trasee (chemînd mașinile de depanare) precum și dereglările de trafic — mersul în „pachet“ ori lipsa vehiculelor pe anumite linii — accidentele ori actele de indisciplină. Așteptăm, ca noua măsură să-și arate cît de curînd eficiența scontată. **(M. B.)** ALTE APARIȚII EDITORIALE DIN BIBLIOGRAFIA ȘCOLARĂ : în seria „Patrimoniu“ a Editurii „Minerva“ semnalăm un nou volum de „Poezii alese“ al lui Dimitrie Bolintineanu. Editura „Junimea“ este prezentă în librării cu „Letopisețul Țării Moldovei — De neamul moldovenilor“ de Miron Costin. În colecția „Texte comentate — Lyceum“ a apărut cunoscuta piesă de teatru a lui Barbu Ștefănescu Delavrancea — „Apus de soare.“ **(F. Lerea)** ACHIZIȚII LA „MAROCHINERI“, o măsură care se impunea. Cooperativa „Marochineri“ a înființat două unități cu profil de achiziție a articolelor de marochinărie din piele, în vederea recondiționării și valorificării lor. Adresele centrelor : șos. Mihai Bravu nr. 39 și șos. Nicolae Titulescu nr. 18, bloc 23. **(Marian Cioba)** MAI ECONOMIC, MAI EFICIENT. Aflăm de la Întreprinderea de Canal Apă București că, recent, trei centrale termice — două la Arcuda, una la baia „16 Februarie“ — au fost transformate pentru a trece de la consumul de petrol la cel de cărbune. Pînă în noiembrie o transformare similară se va executa și la centrala Stației de captare și pompare a apei industriale Cernica. **(Horia Tabacu)** ATAC FRONTAL ÎMPOTRIVA BOLILOR CARDIOVASCULARE — acesta este scopul aplicării de către Direcția sanitară a municipiului împreună cu Comisia de cardiologie a unui plan complex de combatere a bolilor cardiovasculare, începînd cu aparent „neînsemnata“ hipertensiune arterială. Se fac studii epidemiologice pe [...]
tioane de populație reprezen[...]
în vederea cunoașterii și inf[...]
țării factorilor de risc și pentru
bilirea unui diagnostic cît [...]
precoce, cu o terapie ade[...]
(Ileana Coman). LA PERIȘ
MARE ȘI MODERN COM[...]
DE ALIMENTAȚIE PUBLIC[...]
fost dat în folosință în acest[...]
Braseria-restaurant amenajat[...]
gust și eleganță îmbină în
corul interior elemente tra[...]
nale ilfovene cu designul mo[...]
de largă funcționalitate. Un[...]
dispune de două saloane, cu c[...]
pacitate de 200 de locuri. Tot [...]
au intrat în funcțiune două [...]
tăți de prestări servicii : co[...]
frizerie și croitorie pentru b[...]
și femei. **(Dan Filipescu)** MA[...]

Legea și instanța cetățeanului

Pe fereastră la... tribunal. Ins neîncadrat în muncă, Mircea Teofil Dinu (comuna Dărăști-Giurgiu) a jefuit, zilele trecute, o locuință din bd. Tudor Vladimirescu, în care a pătruns prin escaladarea unei ferestre, (bunurile sustrase se ridicau la o valoare de circa 20 000 lei). Previzibil,
și în[...]
torul [...]
urmin[...]
menți[...]
le s[...]
cupera[...]

Fer[...]
cidivi[...]
cleme[...]
gore [...]
Turda [...]
din [...]
cu [...]
N-a [...]
aces[...]

VIZIUNE

ex. 15.05 Pro- oritare. Dez- izată cu fac- spundere din Educației și ului și mi- resort. 15.30 lturală. În a Congresu- lea al P.C.R. plan. Emisiu- conducătorii Emisiune în mană. 16.30 programului. jurnal. 20.20 în econo- mia agricolă — ritm, disciplină. niri și per- Azi, județul 0 Țara mea cint. Melodii 21.20 Confir- ină a politi- naționale a și statului 5 Telefilmo- Cornel Co- alion teatral ografic. 22.20 22.30 Închi- ramului.

... ologie

ldă, cu cer ntul va su- emperaturile oscila între grade, iar ntre 12 și 14

Dintre dia- nut: „Din a al poporu- re cunoaș- ntru învăța- „Persona- racterizarea morfo-sintac- le istoriei Românie" plicații ale „Hidrocar- e și pro- trie în spa- cu came", ectrostatic" cu) ș.a. ce curate de la ntare a Ca- Didactic.

esan- ative uen- sta- mai evată. UN PLEX A a zile cu de- liţio- dern, tatea ca- aici uni- fură- rbați RCA-

sport

RECITAL BASCHETBALISTIC...

De multă vreme n-am mai asistat la o partidă de baschet așa de frumoasă, desfășurată la un ridicat nivel tehnic și spectacular, ca această întîlnire **Steaua — Maccabi Tel Aviv**, programată aseară în sala Floreasca în cadrul **„Cupei campionilor europeni"**. Acțiuni de mare subtilitate inițiate de o formație sau alta, execuții tehnice (de sub panouri ori de la distanță) de virtuozitate, o palpitantă cursă pentru obținerea victoriei finale — iată doar cîteva dintre argumentele ce ar putea fi aduse în sprijinul afirmației de mai sus.

Sigur, cunoșteam valoarea de excepție a formației din Tel Aviv — una dintre cele mai bune echipe de club din lume, întărită în acest an și cu cîțiva jucători nord-americani. Știam, de asemenea, că jucătorii steliști se prezentau la start cu dorința de a da o replică cît mai bună puternicilor lor parteneri de întrecere. Costel Cernat (care a făcut un meci de excepție, înscriind nu mai puțin de 63 p !) și coechipierii săi au depășit, însă, prin evoluția lor, toate așteptările. Cel puțin în repriza a doua, cînd Maccabi a „dat totul" pentru a-și apăra avantajul luat pînă la pauză, **Cernat, Căpușan, Opșitaru** și coechipierii lor ne-au convins pe deplin că saltul înregistrat în ultima vreme de baschetul românesc nu este deloc întîmplător, că reprezentanții săi de frunte pot juca de la egal la egal chiar și cu echipe de renume. Pînă la urmă, oaspeții (din rîndul cărora s-au remarcat în mod deosebit **Berkovici, McGee, Perry** și **Johnson**) au cîștigat cu 114—103 (59—42), dar, repetăm, cel puțin aseară, învinșii nu au fost cu nimic mai prejos. Cele mai multe puncte au fost înscrise de **Cernat** (63) — pentru Steaua; **Berkovici** și **Johnson** (cîte 35) — pentru Maccabi Tel Aviv. Partida retur se va desfășura joia viitoare la Tel Aviv.

Marian GHIOLDUȘ

Marginalii la meciul de la Nicosia

SIGUR că un meci pierdut în fața unei echipe cipriote ar fi stîrnit, pînă acum cîțiva ani, cel puțin mirare. Dar iată că fotbalul din această insulă a progresat enorm, că naționala Ciprului n-a putut fi învinsă pe teren propriu nici de campioana mondială și nici de fosta campioană a continentului... Iar în cupele europene, Omonia se mîndrește cu un 4—0 administrat lui Ajax (cîte formații or mai fi reușit așa ceva ?) și un 4—1 realizat în fața lui Ț.S.K.A. Sofia, pierzînd în toamna trecută calificarea doar datorită golului primit la Nicosia. Am mai menționa că din totalul de 14 echipe care vor începe sîmbătă campionatul, 12 sînt antrenate de tehnicieni străini, toate divizionarele avînd cîte doi jucători de peste hotare incluși în lot (Omonia, repetăm, îi are pe bulgarul Jevizov și pe irlandezul Gregory ca jucători și pe bulgarul Dramov ca antrenor).

PENTRU că am amintit de Jevizov, să mai adăugăm, pentru „înțelegerea" rezultatului de miercuri că la Nicosia a oficiat o echipă de arbitri bulgari și observatorul U.E.F.A. a fost grec... Lesne de priceput de ce nu ni s-a acordat un penalti clar, de ce tușierii opreau uneori atacurile noastre semnalînd ofsaiduri imaginare și permiteau ofensiva gazdelor chiar cînd înaintașii lor se aflau în poziții de „afară din joc". N-am prea avut șansă de arbitraje bune în acest tur...

DINTRE jucătorii dinamoviști, am menționa aportul avut la obținerea calificării miercuri seara de **Țălnar** — mereu un piston al ofensivei, de **Suciu, Augustin** și **Rednic** (chiar dacă fiecare merită remarcat numai pentru cîte o repriză), de cuplul de fundași centrali, **Ion Marin — Al. Nicolae**, cărora le-am adăuga și pe **Moraru**, foarte atent și serios în final. (Moraru care ieri după-amiază, la sosirea pe aeroportul din Otopeni a aflat că este tatăl unui băiat). Și pentru că am vorbit de Moraru, să nu uităm și de cel care se ocupă de pregătirea portarilor la Dinamo: Marin Andrei, cel care a făcut „minuni" acum peste un deceniu în meciul pentru C.C.E. de la Trnava.

AM DORI să precizăm că la Nicosia, deși în condițiile unei confruntări „fierbinți", bucureștenii au fost foarte sportivi, n-au protestat la decizii, n-au jucat dur. Urmarea ? N-au primit nici un cartonaș galben, ceea ce înseamnă enorm pentru evoluția viitoare din cupele europene.

APROPO de evoluția viitoare, din turul II, unde adversarii dinamoviștilor și craiovenilor vor fi desemnați azi de tragerea la sorți. Cu cine ați dori să jucați ?, l-am întrebat pe **Cornel Dinu. „De data aceasta, pentru că sîntem într-un proces de schimbare cu 180 de grade a mentalității, atît în pregătire cît și în joc, și pentru că avem puțin timp pînă la meciurile din turul II, aș vrea ca sorții să nu ne hărăzească una dintre echipele „mari". Obținînd calificarea, pînă în primăvară, vom avea vreme să punem la punct lucrurile. Și atunci nu ne va mai interesa... adversarul. Cît despre meciul de la Nicosia, vreau să vă spun că nu m-am îndoit nici o clipă de calificare. Eram sigur că vom marca. Păcat că n-am reușit încă din prima repriză. Golul lui Movilă a anulat un final în care se putea întîmpla „orice". Și cînd spun asta mă gîndesc la un eventual penalti, singura posibilitate de a mai primi vreun gol pentru că a fost o neșansă teribilă că le-am primit și pe celelalte datorită unui lanț de greșeli ale noastre și ale... arbitrului".**

Dan PĂTRAȘCU

Echipa României – locul 3 la C.M. de pentatlon modern (juniori)

Cea de-a XIX-a ediție a Campionatelor mondiale de pentatlon modern pentru juniori, găzduită timp de cinci zile pe bazele sportive bucureștene, s-a încheiat ieri după-amiază. După desfășurarea ultimelor două probe (tirul — învingător la individual: sovieticul **I. Borovikov**, cu 1088 p, și crosul — cîștigat de australianul **D. Esposito**, cu 1256 p), au fost desemnați noii laureați ai lumii în această disciplină sportivă. La individual, primele trei locuri pe podium au fost ocupate, în ordine, de sovieticul IGOR SWARTS — cu 5592 p, de ungurul **Laszlo Fabian** — cu 5574 p și de **Vaktang Iagorașvili** (U.R.S.S.) — cu 5414 p. Pe locul 5 s-a clasat reprezentantul nostru **Marian Gheorghe**, cu 5322 p.

Titlul de campioană a lumii pe echipe a revenit formației UNIUNII SOVIETICE, cu 16.338 p, iar medalia de argint reprezentativei **Ungariei, cu 15.796 p. Locul trei și medalia de bronz au fost cucerite de echipa** ROMÂNIEI **(Marian Gheorghe, Lucian Țintea** și **Dragoș Pătrui)** — cu 15.680 p.

Vă informăm despre

Pregătiri pentru perioada rece în gospodăria comunală

Ca și în alți ani, oamenii muncii din cadrul gospodăriei comunale, pe baza programului aprobat de municipalitate, au depus eforturi susținute, mai ales în această vară, astfel că pregătirile pentru sezonul rece se apropie de sfîrșit. Un volum mare de lucrări putem consemna în domeniul alimentării cu apă, unde a fost verificată o mare parte din instalații (filtre, decantoare etc.), așa încît ele să funcționeze la parametrii optimi. Instalațiile care permit eventuale deblocări de gheață ale stăvilarelor au fost, de asemenea, revizuite, iar la obiectivele mari din rețea s-au adus rezerve de materiale de tratare a apei. Au fost verificate și rețelele, centralele și subsolurile termice, în prezent făcîndu-se ultimele retușuri, lucrîndu-se la echilibrarea coloanelor. La Întreprinderea de Salubritate București au fost puse la punct de pe acum utilajele necesare în cursul iernii la deszăpezire și o serie de echipamente care se montează pe mijloacele de tracțiune care urmează a fi folosite.

H. TABACU

CURSURI DE PERFECȚIONARE AUTO

Semnalăm o interesantă inițiativă a Universității Cultural-Științifice și a Automobil-Clubului Român. Anume, **organizarea, pentru cei care vor să devină conducători auto, a unor cursuri intensive, cu o durată de două luni și jumătate, cîte 4 ore, de două ori pe săptămînă.** Tematica se referă la **cunoașterea automobilului**, inițierea **în probleme de mecanică auto, cod rutier, acordarea primului ajutor.** Deopotrivă, aceste cursuri — abordînd și noile modificări și completări aduse legislației rutiere — sînt utile și celor ce dețin deja permise de conducere auto-moto.

Înscrierile se fac zilnic, între orele 11,30—18,30, la sala Dalles, bd. Nicolae Bălcescu nr. 18, iar informații suplimentare se pot obține la **tel.** 14 66 37 sau 14 99 58.

„CUPA ZIARULUI INFORMAȚIA" LA BASCHET – ediția a II-a

Organizată din dorința de a reactualiza tradiționalele confruntări baschetbalistice dintre formațiile reprezentative ale liceelor — și din convingerea că aceste întreceri pot contribui la descoperirea unor viitori posibili sportivi de mare perspectivă —, prima ediție a „CUPEI ZIARULUI INFORMAȚIA BUCUREȘTIULUI", competiție inițiată de redacția noastră în colaborare cu federația de specialitate, a avut un larg ecou în rîndul elevilor bucureșteni. Ce poate fi mai semnificativ în acest sens decît faptul că la toate meciurile (în deschiderea cărora au evoluat, în partide demonstrative, formații fruntașe din divizia A) sălile liceelor respective s-au dovedit neîncăpătoare, sau că la întîlnirile programate în sala Floreasca ori în Palatul sporturilor și culturii au asistat mii de tineri iubitori ai baschetului. Cum la încheierea competiției cîtiva dintre elevii care s-au remarcat pe parcursul întrecerilor au fost convocați în lotul reprezentativ lărgit de juniori, putem aprecia că această primă ediție s-a dovedit — așa cum preconizam, de altfel — și o rampă de lansare spre baschetul de performanță.

Cum se va desfășura noua ediție ? **Ca și anul trecut, întrecerile sînt deschise tuturor selecționatelor de licee, în cadrul cărora pot evolua elevi (legitimați și nelegitimați) ai cursurilor la zi; ● Partidele se vor desfășura tur-retur, cu etape săptămînale, programate (în două serii preliminare) în sălile de sport ale liceelor respective, sau în cuplaj cu meciurile divizionarelor A. ● Cele mai bune patru formații, clasate pe locurile 1—2 în serii, își vor disputa „finala mică" și „finala mare" a competiției în deschidere la ultimele două „secvente" ale tradiționalului derbi Steaua — Dinamo. ● Cu prilejul întîlnirilor din cadrul „Cupei ziarului Informația", programate în sălile liceelor, vor avea loc întîlniri demonstrative susținute de fruntașele campionatului diviziei A, precum și de formațiile de old-boys bucureștene, în rîndul cărora vor evolua foști internaționali. ● Toate partidele vor fi conduse de arbitri divizionari.**

Convinși că și în acest an competiția se va bucura de o largă audiență în rîndul elevilor bucureșteni, așteptăm primele înscrieri. **Cine deschide, deci, lista... ?**

Extemporal

(Urmare din pag. I)

JE PIETONALE ȘI RUTIERE. De la ing. Petre Manea, șeful secției exploatare semnale rutiere din cadrul DDP aflăm că s-au refăcut și marcajele de pe următoarele artere: Drumul Sării, Antiaeriană, Rahova, Titulescu, Armata Poporului, Păcii, Petricani. Lucrările de acest gen efectuate în 1984 însumează pînă în prezent 160 000 mp marcaje, cu o treime mai mult decît în anul trecut. În faza finală — în care s-a intrat — vor mai fi refăcute marcaje din zona centrală și arterele de penetrație. La intersecția Ștefan cel Mare — Galați se lucrează la montarea instalațiilor de semaforizare. **(H. T.)**

Rubrică realizată de
Mihai BĂRBULESCU

placabil, răufăcă- a fost identificat. a fi pedepsit. De nat, că obiecte- strase au fost re- te.

itate față de re- ți. Beneficiind de nța societății, Gri- Ignatiev (strada nr. 130) a ieșit enitenciar în urmă îteva săptămîni. țeles nimic din ct de adînc umanism, continuîndu-și îndeletnicirile antisociale. A comis o gravă infracțiune, lovind un trecător pentru a-i sustrage diverse obiecte. Arestat după cîteva ore de la comiterea infracțiunii (pedepsită de Codul penal cu pînă la 7 ani închisoare), recidivistul va resimți în curînd fermitatea legii față de o asemenea infracțiune înrăită.

I.C.R.A.L. și „tratamentele" de sezon ale unor imobile

ICRAL-urile din subordine ne-au asigurat — și parcurgerea graficelor ne-a convins de adevăr — că aceste „tratamente" de sezon ale caselor (respectiv reparații și revizii la învelitori, jgheaburi, burlane) se află într-un stadiu avansat, ca urmare a unei eșalonări corecte a lucrărilor în octombrie ele se vor încheia desigur, excluzînd „accidentele", posibilitățile de a mai apărea pe ici, pe colo cîte o „gaură" în acoperiș. Am fost și noi, reporterii, prezenți la cîteva puncte de lucru și am consemnat la unele șantiere de la ICRAL Colentina și ICRAL Herăstrău, de pildă, prezența bună, disciplina muncitorilor, eforturile ce se fac pentru a încheia la timp lucrările.

Am „încercat" și la SGL 3 al ICRAL Cotroceni din calea 13 Septembrie: în postura unui cetățean aflat la necaz („la ultima ploaie mi-a plouat în sufragerie"). Am vrut să încheiem o comandă pentru o reparație la învelitoare. Greu, din două motive. Primul ține de aglomerația de la casă, aglomerație generată de un mod defectuos de lucru: în timp ce celelalte funcționare stau, casiera caută adresele, completează chitanțele, ia banii... Al doilea: „oricum, nu se primesc reparații la învelitori", pentru că — deocamdată — lipsește cartonul asfaltat. La alte centre, se folosește un înlocuitor, pînza, dar aici nimeni nu ne vorbește despre așa ceva.

La același centru, am răsfoit registrul de solicitări. Curios modul de lucru și aici: se primește comanda și nu se înregistrează data la care s-a făcut, ci numai data la care... s-a terminat. Așadar, orice posibil control este exclus. Comanda 29 nu apare a fi nici recepționată: comanda 89 a lui Gheorghe Stănculeț, care solicită o reparație la învelitoare, „beneficiază" doar de promisiunea șefului de centru, Octavian Popescu, că va fi rezolvată în... perioada următoare. Să sperăm că ține vremea bună.

La SGL 3 — ICRAL Vitan, se face curățenie. Șeful de centru și maistrul sînt plecați după prenandez pentru lipirea linoleumului; Av[illegible] lipsă de [illegible] numărul m[illegible] de [illegible] spune cont[illegible] g[illegible]i — Radu Cristache, [illegible] Nicolae și Ion Năstase — se aflaseră în strada Bradului 27, la atelier și în Dudești 73—75 la o lucrare mare de învelitoare, după care au fost trimiși la altă lucrare. La șantierul 1 al aceleiași ICRAL Vitan, ni se spune că cei 3 tinichigii lucrează la o prestație de servire a populației, în sectorul 5 pe strada Dr. Herescu nr. 2 (reparații învelitoare). La ora 8 nu se aflau acolo, fiindcă fuseseră — spune inginerul Răducanu — chemați la sediul șantierului; iar la 12, oricum, îi lua din nou pentru altă lucrare. Mai mult pe drum, decît la punctul de lucru, așadar. În acest timp, alte lucrări la învelitori (str. Stejarului 27 — 29 — 31 — 33, Întrecerii 2, Ștefan S. Nicolau 9 și 11) așteaptă; e vorba de execuții mari, cu pondere în plan. Și, totuși... O mai bună organizare a locurilor de muncă, respectarea disciplinei de către lucrători, acum, cînd vremea rea se apropie și cînd aceste lucrări au caracter de urgență, ar spori, evident [illegible] lucrărilor ar grăbi [illegible] comenzilor. Ce as[illegible] atunci ?

SCHIMB apartament 3 camere, două grupuri sanitare, cu parchet, Bucur-Obor, pentru apartament două camere + garsonieră în apropiere. Tel. 35.88.47. (3185)

SCHIMB apartament 3 camere I, Berceni, cu garsonieră confort I, indiferent cartierul. Tel. 11.36.43 ora 9–15. (3129)

SCHIMB garsonieră II, Titan, cu apartament I, două camere, 39.58.38.

SCHIMB urgent garsonieră confort I, Favorit și casă tip vilă central, lemne, pentru două apartamente a două camere, central. Tel. 10.27.44.

SCHIMB apartament vilă, elegant, central, 3 camere, hol, două cămăruțe, două grupuri sanitare, terasă, grădină, dependințe bogate, încălzire lemne pentru două camere comandate, central. Tel. 42.23.89. (3319)

VIND Fiat 1100, stare perfectă. Tel. 87.04.09. (3530)

VIND Moskvici 407, îmbunătățit. Aștept provincia. Convenabil. Tel. 86.96.95. (3398)

VIND urgent și foarte convenabil Dacia 1100. Tel. 29.46.91 zilnic după ora 19. (3320)

VIND Oltcit Special, bleu metalizat. Tel. 47.58.67. (3289)

VIND urgent și convenabil apartament două camere, etaj V, îmbunătățiri, Giulești – Prunaru. 57.53.96.

VIND apartamente 3 și 4 camere, urgent, convenabil. 73.63.35; 74.22.22.

VIND casă singur curte, 3 camere, baie, garaj, calorifer motorină, lemne, Rahova, tablouri. 80.84.32. (3474)

CONVENABIL, casă liberă, central, 3 camere, sobe teracotă, instalație sanitară, singur curte. 16.01.48; 14.34.29. (1871)

VIND apartament două camere comandate, dependințe, confort I, etaj 2, achitat integral. Tel. 33.61.85.

VIND convenabil casă în Principatele Unite, încălzire lemne. Tel. 74.13.64. (3394)

VIND casă singur curte. Tel. 89.16.23. (3334)

VIND haină astrahan persian 50, garnitură vulpe polară, mobilă dormitor Biedermayer. Cumpăr sobă de gătit Vesta. 49.63.88. (3222)

VIND butelie aragaz. Aștept provincia. Tel. 29.32.00, după ora 17.

VIND dormitor Solca și sufragerie stil, în stare bună. Tel. 75.52.22, orele 17–20. (3198)

VIND mobilă, diverse. Tel. 28.99.06.

VIND pianină mecanică engleză. Tel. 86.20.17. (3077)

VIND boiler AEG, capacitate 5 litri. Tel. 10.54.41. (3548)

VIND aparat mărit Opemus 3. Tel. 17.35.66. (3532)

VIND haină astrahan negru sintetic nr. 52 și butelie aragaz. Tel. 47.85.00. (3372)

VIND Zil, mașină spălat. Tel. 27.45.73. (3293)

PREDAU contract 3 camere, bloc cărămidă, convenabil. Tel. 32.71.07.

PREDAU contract două camere, Sebastian, etaj 2. Tel. 30.07.50. (3400)

PREDAU contract convenabil două camere II, liberabil prin schimb garsonieră chirie. 79.94.52. (3406)

PREDAU contract apartament două camere, confort I, cu parchet, Berceni. Vînd Moskvici 408. Tel. 84.01.14, după ora 16. (8410)

PREDAU contract apartament două camere, Parcul Tineretului, liberabil prin schimb 3 camere, chirie. Tel. 75.47.15. (3489)

VIND (cedez contract) două decomandate, I, etaj 3, Bd. Șulea – metrou, 74.52.87. (3510)

PREDAU contract apartament 3 camere, confort I, Giurgiului. Tel. 29.42.52. (3538)

PREDAU contract apartament două camere. Cumpăr (preiau) contract cameră bloc sau curte. 84.12.58. (3662)

CUMPĂR convenabil pian coadă scurtă, pianină. Tel. 13.47.37. (3086)

CUMPĂR pian coadă scurtă, convenabil. Tel. 20.63.05. (3460)

INFORMAȚIA

pe tot globul

Schimb de mesaje între președintele Nicolae Ceaușescu și președintele Mohamed Hosni Mubarak

CAIRO. — Din partea tovarășului Nicolae Ceaușescu, președintele Republicii Socialiste România, și a tovarășei Elena Ceaușescu au fost transmise președintelui Republicii Arabe Egipt, Mohamed Hosni Mubarak, și doamnei Suzanne Mubarak un cald salut, urări de sănătate și fericire personală, iar poporului egiptean prieten urări de bunăstare și pace.

Mulțumind, președintele Hosni Mubarak a rugat să se transmită tovarășului Nicolae Ceaușescu și tovarășei Elena Ceaușescu, din partea sa și a doamnei Suzanne Mubarak, cele mai sincere urări de sănătate și fericire personală, de prosperitate și progres poporului prieten al României.

Schimbul de mesaje a fost prilejuit de primirea de către șeful statului egiptean a tovarășului Gheorghe Pană, primarul general al Capitalei, aflat în vizită în R. A. Egipt.

În cadrul întrevederii au fost evocate legăturile de prietenie și cooperare strînsă statornicite între cele două țări și popoare, precum și importanța hotărîtoare pe care o au înțelegerile convenite la cel mai înalt nivel pentru dezvoltarea și diversificarea relațiilor româno-egiptene.

Sesiunea Adunării Generale a O.N.U.

NAȚIUNILE UNITE. — Stăvilirea cursei înarmărilor și realizarea unor pași concreți pe calea dezarmării, în special a dezarmării nucleare, rezolvarea conflictelor și diferendelor existente în lume prin mijloace pașnice, eliminarea subdezvoltării și a decalajelor economice, dezvoltarea largă a cooperării interstatale pe baza normelor dreptului internațional — sînt principalele exigențe formulate de șefii de delegații ai țărilor membre ale O.N.U. în cadrul dezbaterilor generale care au loc în aceste zile în plenara Adunării Generale a Națiunilor Unite. Concomitent, majoritatea covîrșitoare a vorbitorilor dau expresie îngrijorării și preocupării crescînde a guvernelor și popoarelor lor în legătură cu deteriorarea climatului politic internațional și încordarea fără precedent din viața mondială, cerînd să se depună eforturi perseverente și într-un spirit de urgență pentru întronarea unui curs nou, democratic, în relațiile interstatale, a unei politici binefăcătoare pentru toate popoarele, de destindere, cooperare, dezarmare și pace.

Au luat cuvîntul : **ministrul de externe al Republicii Sierra Leone, Hasan Canu, ministrul afacerilor externe al Thailandei, Siddhi Savetsila, ministrul de externe al Cubei, Isidoro Malmierca Peoli, ministrul de externe al R. P. Ungare, Peter Varkonyi, primul ministru interimar și ministrul de externe al Israelului, Yitzhak Shamir, ministrul relațiilor externe al Boliviei, Gustavo Fernandez Saavedra.**

In favoarea păcii, pentru dezarmare

PARIS. — O expoziție de afișe avînd ca temă lupta pentru pace a fost deschisă la Paris. Organizată de mișcarea pentru pace din Franța, expoziția cuprinde peste 400 de lucrări ale unor graficieni din 30 de țări.

Exponatele reflectă năzuința de pace a popoarelor, hotărîrea lor de a acționa, pînă nu este prea tîrziu, pentru eliminarea pericolului unei catastrofe nucleare pe planeta noastră, și sînt o mărturie a influenței crescînde a forțelor iubitoare de pace, precum și a solidarității internaționale a organizațiilor care militează împotriva războiului.

Prin capitalele lumii

La Berlin — un nou și important edificiu

În cel de-al 35-lea an de la întemeierea Republicii Democrate Germane, în capitala țării, în zona Friedrichstrasse, a fost inaugurat un nou și important edificiu de cultură și artă. Noul edificiu reînvie de fapt tradiția vechiului „Friedrichstadtpalast", reputat teatru de revistă, foarte prețuit pentru spectacolele organizate. El se remarcă prin frumusețea și ineditul clădirii, construită în stil maur, cu arabescuri și jocuri din sticlă colorată. Construcția a durat 3 ani și patru luni, edificiul fiind o operă nu doar a tehnicii înalte, ci și a talentului realizatorilor săi.

Amplasată la o distanță de 300 m de vechiul „Friedrichstadtpalast", replica modernă a acestuia impresionează atît prin dimensiuni, cît și prin ținuta arhitecturală. Sala de spectacole principală, cu o capacitate de nu mai puțin de 1 900 locuri, este dotată și cu un patinoar artificial, destinat spectacolelor de balet pe gheață. De altfel trupa de balet a acestui teatru este una din cele mai valoroase și mai vestite din R.D. Germană.

Este deosebit de semnificativ faptul că, încă înainte de inaugurare, s-au vîndut peste 150 000 de bilete...

HORST HERTELT

TELEGRAME azi între orele 6 și 11

ZONELE de nord și nord-est ale Spaniei au fost atinse, ieri, de uraganul „Hortensia". Viteza vîntului a înregistrat 120 kilometri pe oră, iar valurile Oceanului Atlantic au atins înălțimea de peste 12 metri.

UN STUDIU al Oficiului Federal de Rezerve al S.U.A. arată că bogații americani devin și mai bogați, în timp ce venitul mediu al întregii populații americane este mai scăzut azi decît în 1969.

Documentul constată că familiile americane cele mai bogate — 2 la sută din totalul populației — controlează o proporție enormă din avuția națională. Aceste familii, cu un venit anual de peste 100 000 dolari, dețin 50 la sută din acțiunile firmelor industriale, bancare, comerciale și de altă natură, peste 70 la sută din bonurile de tezaur scutite de impozit și 39 la sută din cele impozabile, precum și 20 la sută din terenurile pentru construcții. În plus, lor le revine circa 15 la sută din totalul veniturilor.

JAPONIA : Creșterea îngrijorătoare a criminalității în rîndul tineretului

TOKIO. — Potrivit unui raport al Tribunalului Suprem din Japonia, dat publicității la Tokio, în cursul anului 1983 în Japonia au fost înregistrate peste 300 000 cazuri de infracțiuni comise de minori, număr considerat record pentru ultimii ani.

Opinia publică din Japonia este îngrijorată de creșterea criminalității în rîndul tineretului și consideră că rădăcinile acestui fenomen se află în sistemul de educație, care nu contracarează violența propagată prin filmele difuzate la televiziune și pe marile ecrane.

35 de ani de la stabilirea relațiilor diplomatice dintre România și R. P. Chineză

Prietenie trainică, strînsă colaborare

Data de 5 octombrie 1949 consemnează, în bogata cronică a legăturilor multilaterale româno-chineze, un eveniment politic deosebit, cu profunde semnificații — stabilirea relațiilor diplomatice dintre cele două țări, România fiind unul din primele state din lume care a statornicit astfel de raporturi cu China populară, act survenit la cîteva zile după victoria revoluției populare chineze și proclamarea, la 1 octombrie 1949, a republicii. Expresie firească a tradiționalelor legături de prietenie și solidaritate dintre popoarele român și chinez, dintre forțele lor revoluționare, în lupta eroică purtată pentru eliberare națională și socială, momentul petrecut în urmă cu trei decenii și jumătate a conferit largi perspective relațiilor bilaterale, consacrînd conținutul lor nou, calitativ superior, voința ambelor popoare de a întări conlucrarea în măreața operă de făurire a societății socialiste. Iar factorul care a condus la amplificarea lor continuă s-a dovedit a fi situarea acestora, încă de la început, pe temelia deplinei egalități în drepturi, respectului neabătut al independenței și suveranității naționale, neamestecului în treburile interne, avantajului reciproc și întrajutorării tovărășești.

Eforturile neobosite pe care Partidul Comunist Chinez, oamenii muncii din China populară le dedică înfăptuirii măreților obiective trasate de cel de al XII-lea Congres al P.C.C. vizînd transformarea Chinei într-o țară socialistă puternică și modernă sînt urmărite de întregul popor român cu sentimente frățești, de caldă simpatie și solidaritate. Aniversarea de astăzi constituie, astfel, un fericit prilej pentru toți oamenii muncii din România de a-și exprima satisfacția față de cursul continuu ascendent al raporturilor — pe plan politic, economic, tehnico-științific, cultural, în alte domenii — româno-chineze.

Forța motrice a extinderii și adîncirii neîntrerupte a relațiilor multilaterale dintre țările și popoarele noastre o constituie legăturile de colaborare și solidaritate, contactele strînse și frecvente dintre Partidul Comunist Român și Partidul Comunist Chinez. Viața însăși a demonstrat rolul determinant al întîlnirilor și convorbirilor desfășurate, de-a lungul anilor, în România și China, la nivelul cel mai înalt. Vizita efectuată în China, în 1982, de tovarășul Nicolae Ceaușescu, secretar general al Partidului Comunist Român, președintele Republicii Socialiste România, vizita întreprinsă în țara noastră, în 1983, de tovarășul Hu Yaobang, secretar general al C.C. al Partidului Comunist Chinez, ca și recenta vizită a tovarășului Li Xiannian, președintele Republicii Populare Chineze, dialogul rodnic avut cu aceste prilejuri s-au înscris drept contribuții de seamă la întărirea prieteniei și conlucrării dintre partidele, țările și popoarele noastre, la cauza generală a socialismului și păcii.

La împlinirea a 35 de ani de la stabilirea relațiilor diplomatice dintre România și R.P. Chineză, întregul popor român își exprimă ferma convingere că raporturile româno-chineze de trainică prietenie și strînsă colaborare se vor dezvolta continuu, în folosul țărilor și popoarelor noastre, pentru triumful celor mai nobile idealuri ale umanității.

Emil JURCĂ

BEIJING : Manifestare consacrată aniversării stabilirii relațiilor diplomatice dintre România și R. P. Chineză

BEIJING. — Ministrul afacerilor externe al R. P. Chineze, Wu Xueqian, a oferit, joi, la Beijing, o recepție cu prilejul aniversării a 35 de ani de la stabilirea relațiilor diplomatice dintre România și R.P. Chineză. În toasturile rostite de către ministrul Wu Xueqian și Angelo Miculescu, ambasadorul României la Beijing, a fost evocată dezvoltarea relațiilor de prietenie și strînsă colaborare dintre partidele, țările și popoarele noastre, relații care s-au consolidat și diversificat continuu.

Vorbitorii au subliniat rolul decisiv pe care dialogul la cel mai înalt nivel, înțelegerile convenite cu aceste prilejuri îl au în impulsionarea necontenită, atît a colaborării româno-chineze în toate domeniile, cît și a conlucrării fructuoase pe plan internațional.

A fost exprimată, totodată, dorința comună de a se depune noi eforturi pentru dezvoltarea în continuare, pe multiple planuri, a prieteniei și colaborării româno-chineze.

La recepție, care s-a desfășurat într-o atmosferă deosebit de caldă, prietenească, au participat Qian Qichen, adjunct al ministrului afacerilor externe, Li Shuzheng, adjunct al șefului Secției pentru relații externe a C.C. al P.C.C., adjuncți ai șefului Direcției generale politice a armatei, ai ministrului comerțului exterior și relațiilor economice, alți reprezentanți ai M.A.E., ziariști.

Au fost, de asemenea, prezenți membri ai ambasadei române la Beijing.

Memento

TRICORNUL, SEHERAZADA — Opera Română (13.16.57), ora 18.

O NOAPTE LA VENEȚIA — **Teatrul de operetă (14.80.11), ora 19.**

POVESTE DIN HOLLYWOOD — **Teatrul Național, sala Mică (14.71.71), orele 17 și 20.**

PAPA DOLAR — **Teatrul Național,** sala „Ion Vasilescu", **ora 19.30.**

LABYRINTUL — **Teatrul „Lucia Sturdza Bulandra", sala din bd. Schitu Măgureanu nr. 1 (14.75.46), ora 19.**

MITICĂ POPESCU — **Teatrul Mic (14.70.81), ora 18.30.**

ȘOARECI DE APĂ — **Teatrul Foarte Mic (14.09.05), ora 20.**

IDIOATA — **Teatrul „Nottara", sala Magheru (59.60.70), ora 19.30.**

SENTIMENTE ȘI NAFTALINĂ — **Teatrul „Nottara", sala Studio (59.60.70), ora 19.**

SERENADĂ TÎRZIE — **Teatrul Giulești,** sala Majestic (14.72.34), ora 19.30.

MILIONARUL SĂRAC — prezintă **Teatrul Giulești, la Clubul I.C.T.B., ora 19.**

ARMA SECRETĂ A LUI ARHIMEDE — **Teatrul de Comedie (16.64.60), ora 19.30.**

BĂIATUL CU... STICLEȚI — **Teatrul „C. Tănase",** sala Savoy (15.56.78), ora 19.30.

MINISPECTACOL DE DIVERTISMENT ȘI FILM — Teatrul „C. Tănase", Grădina Cărăbuș (str. Batiște nr. 14), ora 19.30.

NOTA ZERO LA PURTARE ora 19 ; ȘI DACĂ SE ÎNVÎRTEȘTE — mîine, ora 9 — **Teatrul „Ion Creangă" (50.26.55).**

ARVINTE ȘI PEPELEA — **Teatrul „Țăndărică"** — sala Victoria (15.23.77), ora 16.

ANOTIMPURILE MÎNZULUI — prezintă Teatrul „Țăndărică" la **sala „Ion Vasilescu", ora 16.**

BUCUROȘI DE OASPEȚI — **Ansamblul** artistic **„Rapsodia Română"** (13.13.00) ora 18.30.

VRAJA CIRCULUI — **Circul „București"** (16.41.95), ora 19.

★

GLISSANDO — **Patria** (11.86.25) — 9, 12.30, 16.30, 19.30: **Gloria** (47.46.75) — 9, 12.30, 16, 19.

DREPTATE ÎN LANȚURI — **Cultural** (83.50.13) — 9, 11.15, 13.30, 15.45, 18, 20.15: **Giulești** (17.55.46) — 9, 11.15, 13.30, 15.45, 18, 20.

SALUTĂRI DE LA AGIGEA — **Arta** (21.31.86) — 9, 11.15, 13.30, 15.45, 18, 20.

SURORILE — **Grivița** (17.08.58) — 9, 11.15, 13.30, 15.45, 18, 20.15.

DOSARUL ALBASTRU — **Lumina** (14.74.16) — 9, 11.15, 13.30, 15.45, 18, 20.

O FATĂ ȘI UN BĂIAT — **Timpuri Noi** (15.61.10) — 9, 11, 13.15, 15.30, 17.45, 20.

DEGEȚICA — 9, 11, 13, 17 ; CA-N FILME — 15, 19 — **Doina** (16.35.38).

EMISIA CONTINUĂ — **Lira** (31.71.71) — 15.30, 17.30, 19.30.

TITANIC VALS — **Buzești** (50.43.58) — 15, 17, 19.

HAIDUCII — **Dacia** (50.35.94) — 9, 11.15, 13.30, 15.45, 18, 20.

ACȚIUNEA „AUTOBUZUL" — **Ferentari** (80.49.85) — 15.30, 17.30, 19.30.

IMPOSIBILA IUBIRE — **Viitorul** (10.67.40) — 15.30, 18.30.

ASTĂ SEARĂ DANSĂM ÎN FAMILIE — **Popular** (35.15.17) — 15, 17.15, 19.30.

UN PETIC DE CER — **Flacăra** (20.33.40) — 15.30, 17.30, 19.30.

UNDEVA CÎNDVA — **Excelsior** (65.49.45) — 9, 11.15, 13.30, 15.45, 18, 20.15; **Modern** (23.71.01) — 9, 11.15, 13.30, 15.45, 18, 20.15 ; **Scala** (11.03.72) — 9, 11, 13.30, 15.45, 18, 20.15; **Favorit** (45.31.70) — 9, 11.15, 13.30, 15.45, 18, 20.15

SEHEREZADA — **Luceafărul** (15.87.67) — 9, 11.15, 13.30, 15.45, 18, 20.

JAZZ '20 — **Central** (14.12.24) — 9, 11.15, 13.30, 15.45, 18, 20.

CAMPIONUL — **Victoria** (16.26.79) — 9.30, 12.30, 16, 19.

ÎMI SARE ȚANDĂRA — **Union** (13.49.04) — 9.30, 11.30, 13.30, 15.45, 18, 20.

I SE SPUNEA „BULDOZERUL" — **Festival** (15.63.84) — 9, 11.15, 13.30, 15.45, 18, 20.

ÎMPUȘCĂTURI SUB SPINZURĂTOARE — **Feroviar** (50.51.40) — 9, 11, 13.15, 15.30, 17.45, 20.

RĂZBOIUL STELELOR — **Drumul Sării** (31.28.13) — 15.30, 19.

LOVITURĂ FULGERĂTOARE — **Cotroceni** (49.48.48) — 11, 13, 15, 17.15, 19.30.

LOCOTENENT CRISTINA — **Pacea** (60.30.65) — 15.30, 17.30, 19.30.

CACTUS JACK — **Mioriția** (14.24.14) — 9, 11.15, 13.30, 15.

PIANCHE — **Mioriția** (14.27.14) — 15.45, 18, 20.

MAREA EVADARE — **Capitol** (16.29.17) — 9, 12.30, 16, 19.15.

DUPĂ MULȚI ANI — **Munca** (21.50.97) — 15, 17.15, 19.30.

GEMENII ÎN VACANȚĂ — **Progresul** (23.94.10) — 15.30, 17.30, 19.30.

POLIȚIST SAU DELINCVENT — **Floreasca** (33.29.71) — 9, 11, 13, 15.30, 17.45, 20.

YANKEII — **Volga** (79.71.26) — 9, 12, 16, 19.

SUPERMAN — **Aurora** (35.04.66) — 9, 11.30, 14, 16.30, 19.30

AFACEREA PIGOT — **Tomis** (21.49.46) — 9, 11.15, 13.30, 15.45, 18, 20.15

DOMNIȘOARA NOORIE — **Cosmos** (27.54.95) — 9, 11, 13, 15.15, 17.30, 19.45.

LOVIND O PASĂRE DE PRADĂ — **Studio** (59.53.15) — 10, 12.30, 15, 17, 19.

GRĂDINI

ABBA — **Arta** (21.31.86) — 18.

SUPERMAN — **Aurora** (35.04.66) — 19.

MAREA EVADARE — **Capitol** (16.29.17) — 18.30.

CAMPIONUL DE CURSĂ LUNGĂ — **Feroviar** (50.51.40) — 19.

CINEVA CA TINE — **Gloria** (47.46.75) — 19.

ROIUL — **Lira** (31.71.71) — 18.30.

CĂPITANUL RĂZBUNĂRII — **Luceafărul** (15.87.67) — 18.30.

UNDEVA CÎNDVA — **Modern** (23.71.01) — 19.

COBRA SE ÎNTOARCE — **Parc Hotel** (17.08.58) — 18.30.

AFACEREA PIGOT — **Tomis** (21.49.46) — 19.

Redacția și administrația cod 70171 — str. Brezoianu nr. 23—25 sector 1 of P.T.T.R. Centrala telefonică 17 27 77. Secția serisori și biroul furidic : 17 27 13. Publicitatea cod 78709 — str. 13 Decembrie 24 sector 1 of. P.T.T.R. telefon 14 15 16. Abonamente se fac la toate oficiile poștale și difuzorii din întreprinderi și instituții. Cititorii din străinătate se pot abona prin „ROMPRESFILATELIA" — Sectorul export-import -presă P.O. Box 12-201, telex 10376 prsfir București calea Griviței nr. 64—66 1 2 3 4

PROLETARI DIN TOATE ȚĂRILE, UNIȚI-VĂ!

INFORMAȚIA Bucureștiului

ZIAR AL COMITETULUI MUNICIPAL BUCUREȘTI AL P.C.R. ȘI AL CONSILIULUI POPULAR AL MUNICIPIULUI BUCUREȘTI

ANUL XXXII — Nr. 9635

8 PAGINI — 50 BANI

Simbătă 6 octombrie 1984

Înscriind Capitala, prin rezultatele muncii lor, pe coordonatele continuei înnoiri și modernizări, constructorii adaugă zestrei edilitar-urbanistice a orașului noi ansambluri de locuințe, inclusiv în zona Mărgeanului.

În întîmpinarea înaltului forum al comuniștilor

REALIZĂRI TOT MAI BOGATE ÎN CRONICA ENTUZIASTEI ÎNTRECERI

„Danubiana" — o emblemă a calității și competitivității

Despre activitatea de export a **ÎNTREPRINDERII DE ANVELOPE „DANUBIANA"** vorbesc de la sine faptele ; efortul depus de colectivul acestei prestigioase unități bucureștene fiind încununat de un binemeritat succes. **În bilanțul celor 9 luni a fost consemnată o depășire de peste 22 milioane lei,** un rezultat notabil obținut în contextul creșterii volumului desfacerii peste hotare cu peste 20 la sută față de 1983, **ponderea exportului direct** în valoarea producției marfă ajungînd la peste 40 la sută. Cît privește debutul în ultimul trimestru, el se remarcă prin intensificarea întregii activități, pentru asigurarea unui bogat fond de marfă, prin livrări ritmice, loturile de produse expediate încă din primele zile ale lunii octombrie însumînd peste 10 milioane lei.

Rezultatele dobîndite în acest domeniu prioritar demonstrează că la „Danubiana" s-a acumulat o bună experiență privind lărgirea gamei de produse destinate exportului, creșterea, an de an, a volumului desfacerii peste hotare. Iată cîteva direcții în care s-a acționat și se acționează :

Ion CHIȚU

(Continuare în pag. a III-a)

CONGRESUL AL XIII-LEA AL P.C.R.

CONFERINȚELE PENTRU DARE DE SEAMĂ ȘI ALEGERI ALE ORGANIZAȚIILOR DE PARTID DIN CONSTRUCȚII ȘI ORAȘUL BUFTEA

Puternică angajare revoluționară, hotărîre fermă de a înfăptui exemplar sarcinile de plan, de a contribui cu toate forțele la înflorirea patriei

● Unanimă și înflăcărată adeziune, expresie a voinței întregii națiuni față de Hotărîrea Plenarei C.C. al P.C.R. din 27 iunie a.c. cu privire la realegerea tovarășului Nicolae Ceaușescu, de către marele forum comunist al țării, în funcția supremă de secretar general al partidului ● Înaltă mîndrie patriotică, deplină aprobare față de prevederile Proiectului de Directive ale Congresului al XIII-lea

În atmosfera de vibrantă angajare patriotică, revoluționară prin care întregul nostru popor întîmpină cu noi și strălucite succese Congresul al XIII-lea al partidului, ieri au avut loc conferințele organizațiilor de partid din construcții și din orașul Buftea. **Cu sentimente de profund devotament, de aleasă stimă și prețuire, participanții la conferințe au subliniat rolul hotărîtor al contribuției tovarășului Nicolae Ceaușescu la obținerea tuturor măreților realizări din perioada inaugurată de Congresul al IX-lea,** care au schim-

(Continuare în pag. a II-a)

La ordinea zilei în agricultură

Zile și nopți de intens efort, în bătălia campaniei de toamnă

— în pag. a III-a —

În Secția a III-a Cazangerie, din cadrul Întreprinderii de utilaj chimic „Grivița Roșie", se execută un nou utilaj complex

Civilizație și urbanism

Urbanitate, urban, urbanism — iată cuvinte care, ca o largă acoladă, includ multiple sensuri. Unul, prioritar, se regăsește în fiecare. Mă gîndesc la semnificația simplă și generală — aceea a aportului fiecăruia dintre noi, locuitori ai acestui mare oraș, la alcătuirea micii armonii a conviețuirii de fiece zi. Acea muzică plăcută constînd în obișnuința de a da și a primi un bună-ziua, a izbuti să-ți respecți vecinul de casă sau de autobuz, de șosea, de culoar, de bulevard, tu automobilist, în amabilitatea simplă a conduitei civilizate, a nu-i jigni ochiul cu neglijența biletului de troleibuz mototolit, aruncat la întîmplare, a nu-i jigni urechea cu vorbe risipite. Într-o țară cu tradiții de respect reciproc al localnicilor am văzut un inedit semn de circulație : doi bărbați salutîndu-se cu pălăriile ridicate, iar dedesubt inscripția „Amabilitate — securitate". Mărturisesc că nu era o simplă bună intenție. Efectele salutului de pe panouri se vedeau benefic pe șosele. Dintr-o inițiativă lăudabilă, cooperația meșteșugărească din Capitală a organizat centre de informare a cetățenilor Vrei, de exemplu, să-ți repari un obiect metalic ; suni dispeceratul și afli ce unitate are îndeletnicirea respectivă. Deci, amabilitate și plăcere. Uneori, plăcerea e însoțită de indispoziție. Dispeceratul îți răspunde cu grabă și iritare, aceasta din urmă în creștere direct proporțională cu încercarea ta de a obține un plus de sfaturi. N-ar avea decît de cîștigat dacă și-ar spori cuantumul de solicitudine și aglomeratele 030, 031, 032, mai cu seamă în lunile acestea, cînd se înnoiesc și se modernizează centralele telefonice ale Bucureștilor. Deci, urbanismul implică amabilitatea. Ambele asigură acea păzire de fiecare dintre noi, a nervilor celorlalți, ceea ce, în ultimă instanță, e o firească măsură de autoprotecție.

PLATON PARDĂU

În curînd

Un mare magazin de mobilă

Lucrările de amenajare a unuia dintre cele mai mari magazine de mobilă din Capitală se apropie de sfîrșit. Unitatea, amplasată pe bd. Dimitrov 95, bloc P 17 va dispune de o suprafață de aproape 3 300 mp situată la parter și etaj. Compartimentele și sălile de expunere vor permite prezentarea unui larg sortiment de mobilă precum și diverse decorațiuni interioare. Nu vor lipsi, evident, diferite aparate electrocasnice și articole de folosință îndelungată. Pe lîngă noul magazin va funcționa și o secție de transport și de montare a mobilei la domiciliul cumpărătorilor.

Din cuprinsul ziarului

- PE AGENDA O.D.U.S. Acțiuni susținute pentru înfrumusețarea și buna gospodărire a orașului
- „Informația" — note, știri, reportaje (în pag. a IV-a)
- Cultivarea limbii — o înaltă menire patriotică a poetului (în pag. a V-a)
- Sport (în pag. a VII-a)

EXTEMPORAL la două depozite „Combustibilul"

La aceleași adrese, aceleași metehne...

Consemnam cu cîtva timp în urmă în coloanele ziarului nostru, preocupările Întreprinderii „Combustibilul" privind distribuirea lemnelor și a cărbunilor în condiții cît mai bune și avantajoase pentru cetățeni. Menționam printre altele, faptul că livrările se fac conform programărilor, solicitanții care se programează în această perioadă primind combustibilul în termen de două săptămîni de la achitarea contravalorii.

Tot atunci am semnalat însă, în două dintre depozitele întreprinderii, unele carențe : absențe nemotivate, o slabă organizare în livrarea combustibilului... Nu întîmplător, la sugestia cititorilor care ne-au vizitat la redacție am efectuat un test în aceleași depozite.

Marian CIOBA
Horia TABACU

(Continuare în pag. a IV-a)

În întîmpinarea înaltului forum al comuniștilor

CONFERINȚELE PENTRU DARE DE SEAMĂ ȘI ALEGERI ALE ORGANIZAȚIILOR DE PARTID DIN CONSTRUCȚII ȘI ORAȘUL BUFTEA

Puternică angajare revoluționară, hotărîre fermă de a înfăptui exemplar sarcinile de plan, de a contribui cu toate forțele la înflorirea patriei

(Urmare din pag I)

bat din temelii chipul țării. Într-un gînd și un glas cu întregul popor, conferințele și-au exprimat, prin hotăriri proprii, într-o atmosferă de vibrant entuziasm, de înflăcărat patriotism, adeziunea fierbinte față de Hotărîrea Plenarei C.C. al P.C.R. din 27 iunie a.c. ca tovarășul Nicolae Ceaușescu, genial strateg al făuririi noii orînduiri socialiste, al devenirii comuniste a patriei, revoluționar strălucit a cărui întreagă viață și activitate de pilduitor eroism sînt închinate prosperității patriei, consolidării independenței și suveranității sale, bunăstării și fericirii poporului, apărării idealurilor scumpe întregii omeniri — de pace, libertate și progres — să fie reales, la Congresul al XIII-lea, în funcția supremă de secretar general al partidului.

În numele comuniștilor, al tuturor oamenilor muncii care desfășoară o rodnică activitate pe șantierele de construcții ale Capitalei, din întreprinderile, instituțiile și unitățile agricole ale orașului Buftea, **participanții la conferințe au dat o înaltă apreciere conținutului programatic, de largă perspectivă, obiectivelor și orientărilor cuprinse în Proiectul de Directive ale Congresului al XIII-lea, care jalonează coordonatele calitativ noi ale progresului neîntrerupt al României în următoarele trei cincinale.**

Analizînd, din perspectiva îndeplinirii hotărîrilor adoptate de Congresul al XII-lea și Conferința Națională ale partidului, activitatea organizatorică și politico-educativă desfășurată în perioada de la trecutele alegeri, dările de seamă prezentate, ca și dezbaterile din cadrul conferințelor au scos cu putere în evidență faptul că a sporit continuu rolul conducător al organelor și organizațiilor de partid, capacitatea lor de mobilizare, de unire a eforturilor oamenilor muncii în vederea implicării lor tot mai eficiente în realizarea prevederilor de plan, în soluționarea complexelor probleme ale dezvoltării economico-sociale. Astfel, din bilanțul constructorilor a reieșit că în perioada analizată s-a realizat **un volum de producție în valoare de aproape 13 miliarde lei,** concretizat prin darea în folosință a peste 63 000 apartamente, a 165 000 mp spații comerciale, precum și a altor numeroase obiective social-edilitare de importanță majoră pentru noua înfățișare a Capitalei.

Cu intensă vibrație patriotică, comuniștii au reliefat preocuparea statornică a partidului, a secretarului său general, față de sistematizarea Capitalei, de continua dezvoltare a construcției de locuințe și alte importante obiective social-culturale, ca un element definitoriu al ridicării bunăstării materiale și spirituale a maselor — țelul suprem al politicii partidului. Subliniindu-se importanța decisivă a orientărilor și indicațiilor secretarului general al partidului formulate cu prilejul numeroaselor vizite de lucru pe șantiere, a fost exprimată înalta gratitudine față de tovarășul Nicolae Ceaușescu, clarvăzătorul ctitor al noului București, al României moderne, socialiste. Conferința Organizației de partid din orașul Buftea a subliniat procesul viguros de transformare a așezării într-un centru cu profil complex industrial-agrar, care a beneficiat, în ultima perioadă, **de un volum de investiții de peste 215 milioane lei.** Unitățile sale economice, aplicînd riguros principiile autoconducerii muncitorești și autogestiunii, au asigurat realizarea peste plan, la nivelul orașului, a unor beneficii în valoare de aproape 49 milioane lei. Rezultate bune au fost înregistrate și în activitatea economică a unităților agricole, de stat și cooperatiste, subordonate orașului.

La temelia acestor realizări, s-a arătat în conferințe, se află efortul continuu de perfecționare a stilului și metodelor de muncă ale organelor și organizațiilor de partid, preocuparea permanentă pentru îmbunătățirea **activității organizatorice și politico-educative,** pentru ridicarea gradului de conștiință și răspundere al maselor. **Într-un pronunțat spirit de lucru, critic și autocritic, participanții au dezbătut, totodată, cu exigență neajunsurile manifestate în activitatea organelor și organizațiilor de partid, a organismelor de conducere colectivă.** În lumina orientărilor formulate de tovarășul Nicolae Ceaușescu în cuvîntarea rostită la Consfătuirea de lucru de la C.C. al P.C.R., conferința comuniștilor din construcții a stăruit cu precădere asupra cauzelor care au determinat rămînerile în urmă în realizarea planului fizic pe acest an, precum și asupra căilor de recuperare a acestora. Au fost menționate, în acest sens, măsurile ce se impun pentru întărirea spiritului revoluționar în înfăptuirea sarcinilor de producție și obștești, a ordinii și disciplinei, așa încît, pe toate șantierele, la toate locurile de muncă, să crească substanțial răspunderea față de folosirea judicioasă a întregului potențial tehnico-material și uman, pentru realizarea ritmică, conform graficelor, a tuturor obiectivelor, pentru ridicarea continuă a calității lucrărilor și reducerea sistematică a consumurilor de materiale, materii prime și energie. În conferința Organizației de partid a orașului Buftea s-a cerut ca în perioada următoare, în unitățile industriale, organele și organizațiile de partid să acționeze cu mai multă perseverență pentru promovarea pe scară mai largă a progresului tehnic, aplicînd noi soluții de creștere a productivității muncii, a calității produselor, iar în unitățile agricole să fie ferm aplicate măsurile vizînd sporirea substanțială a producției vegetale și animale. Cuprinzătoarele programe de măsuri și hotărîrile adoptate de conferințe situează în centrul preocupărilor organelor și organizațiilor de partid perfecționarea în continuare a muncii politico-organizatorice pentru îndeplinirea exemplară a planului pe 1984, pe întregul cincinal, pregătirea condițiilor înfăptuirii tuturor sarcinilor ce le revin din Directivele pe care le va adopta Congresul al XIII-lea al partidului.

În încheierea dezbaterilor, delegații la conferințe au adoptat cu sentimente unanime, de profundă angajare, textul unor telegrame adresate tovarășului NICOLAE CEAUȘESCU, prin care dau glas hotăririi comuniștilor, a tuturor oamenilor muncii de a-și pune întreaga capacitate creatoare în slujba înfăptuirii neabătute a Programului partidului, a întregii sale politici interne și externe, a cutezătoarelor proiecte de viitor pe care le va adopta Congresul al XIII-lea.

În cadrul conferințelor au fost alese noile comitete de partid, delegații la conferințele organelor de partid ierarhic superioare și au fost desemnați candidații pentru comitetele de partid ale acestora. Întrunite în primele lor plenare, noile comitete și-au ales birourile.

În funcția de secretar al Comitetului de partid Construcții a fost ales tovarășul **Ion Comănescu,** iar ca secretari adjuncți tovarășii : **Teodor Bold, Ilie Ruiu** și **Ioana Dragomirescu.**

În funcția de secretar al Comitetului de partid al orașului Buftea a fost ales tovarășul **Nicolae Rovinaru,** iar ca secretari adjuncți tovarășii : **Elena Simion, Ion Paraschiv** și **Vladimir Munteanu.**

Ofensiva noii calități, ofensiva spiritului revoluționar în toate domeniile de activitate

Vîrsta matură a ingineriei românești

Interlocutor : inginer **IOAN COJAR,** director general al Centralei Industriale de Motoare și Materiale Electroizolante

— Sub semnul adîncilor prefaceri pe care le-a cunoscut economia românească în ultimele două decenii, colectivele de muncă din cadrul Centralei Industriale de Motoare și Materiale Electroizolante întîmpină cel de-al XIII-lea Congres al partidului cu un bogat palmares, cu o suită de recente și importante realizări : roboții tip AEMT, noile linii de motoare „pas cu pas", motoarele de pompe submersibile pentru domeniul geotermal și pentru combina minieră, motoarele de curent continuu pentru mașini unelte, cu nivel redus de vibrații, alternatoare cu puteri peste 1 000 W, ascensoarele cu comandă program. Ce factori stau la temelia obținerii acestor rezultate ?

— Nu reprezentăm ceea ce se numește un domeniu cu tradiție. Primul motor electric proiectat în țara noastră a fost realizat prin anii '39, iar înființarea celei dintîi fabrici de motoare electrice a avut loc abia după trecerea unui deceniu. Industria de profil și-a definit structurile, sensul și caracteristicile dezvoltării în **„Epoca Ceaușescu"**, în perioada celor mai glorioase înfăptuiri din întreaga existență a neamului nostru. În cazul fabricației de motoare electrice, comparativ cu anul 1965, producția a crescut în '84 de peste 7 ori, de la 240 de tipuri de bază, realizate atunci, ajungîndu-se, în momentul de față, la peste 2 400 de tipodimensiuni pentru 27 domenii de utilizare. În același interval de referință productivitatea muncii a sporit de aproape patru ori, gradul de mecanizare-automatizare majorîndu-se cu 45 la sută.

— Ilustrarea statistică pe care ați prezentat-o reflectă, pe lîngă elementul cantitativ, și o semnificativă ascendență calitativă. Cum o explicați ?

— Sîntem un popor dotat, întotdeauna ingeniozitatea tehnică românească a stîrnit admirația, datorită ei avem numeroși precursori de renume în științe fundamentale. Valorificarea superioară a potențialului creativ și-a găsit împlinirea totală în condițiile socialismului, cînd știința se materializează ca forță nemijlocită de producție și, prin urmare, susține efortul de modernizare continuă a economiei. Dacă în 1955 la I.M.E.B. se realiza primul convertizor românesc, după numai șapte ani am fost distinși la Tîrgul internațional de invenții de la Viena cu „Medalia de aur", acordată unui prototip de excepție. Ce poate fi mai elocvent, apoi, pentru a argumenta semnificația așezării la baza dezvoltării industriale a concepției referitoare la diversificarea și ridicarea nivelului calitativ al produselor — teză revoluționară a partidului nostru pentru a cărei transpunere neabătută în viață tovarășa academician doctor inginer Elena Ceaușescu, prim viceprim-ministru al guvernului, președintele Consiliului Național pentru Știință și Tehnologie, a acționat cu înaltă competență — decît să evidențiem progresul rapid al producției autohtone de servomotoare ? Cîștigînd competiția performanței chiar în Franța, specialiștii de la ICPE au contribuit — atît prin aurul dobîndit la Caen, Moscova și Viena, cît și prin viguroasa implicare în lansarea seriilor de fabricație — la o autoritară afirmare pe piața externă. Ponderea exportului în totalul producției noastre de motoare a sporit an de an : de la 15 la sută în 1965, la peste 70 la sută în prezent.

— În cadrul centralei s-au dezvoltat și alte profiluri de fabricație, printr-o judicioasă politică de investiții și intensa valorificare a capacităților existente.

— Lărgirea profilului constituie rodul aplicării orientării profund novatoare, strategiei complexe pe care le-au constituit sarcinile trasate nemijlocit de tovarășul Nicolae Ceaușescu în timpul vizitelor de lucru efectuate în unitățile centralei noastre. Dezvoltarea și perfecționarea fabricației de materiale electroizolante se corelează cu însuși obiectivul de bază al centralei — creșterea continuă a performanțelor tipurilor de motoare și transformatoare — întrucît acestea intră în componența tuturor mașinilor electrice de joasă și înaltă tensiune, a aparatajului electric, a echipamentelor electronice și de automatizări. Urmărim, progresiv, înlocuirea importurilor — numai în acest cincinal asimilările vor conduce la o economie de 40 milioane lei — concomitent cu majorarea ponderii produselor din clase termice superioare, tot mai fiabile, cu diminuarea greutății produselor și a consumului de metal, în condițiile asigurării unui înalt nivel de calitate. Producția de cabluri și conductori se amplifică, de asemenea, ca urmare a satisfacerii unor cerințe stringente ale economiei. Atingînd, în prezent, un coeficient de utilizare a metalului de 99 la sută, livrăm peste 300 produse de bază, acoperind necesitățile din domeniul energetic, al telecomunicațiilor, chimiei, minier, siderurgiei, metalurgiei, electronicii, electrotehnicii, al producției de nave, autotractoare și elemente de automatizare etc. și dezvoltăm un export tot mai eficient. La cota înaltelor performanțe, industria modernă de motoare și materiale electroizolante își aduce o contribuție activă la afirmarea progresului tehnic în economia țării, participînd la înzestrarea tuturor ramurilor cu mașini și utilaje, cu echipamente de randament înalt, în consens cu obiectivele dezvoltării economico-sociale a României, cu orientările înscrise în Proiectul de Directive ale Congresului al XIII-lea.

Roxana COSTACHE

CONGRESUL AL XIII-LEA AL P.C.R.

Răspunzînd vibrantei chemări a tovarășului **NICOLAE CEAUȘESCU**, *în întîmpinarea marelui forum al comuniștilor*

REALIZĂRI TOT MAI BOGATE ÎN CRONICA ENTUZIASTEI ÎNTRECERI

„Danubiana" — o emblemă a calității și competitivității

(Urmare din pag. 1)

● **Desfășurarea unor ample acțiuni de înnoire și diversificare a producției,** de asimilare a unor noi tipuri de anvelope solicitate de piața externă. Numai în acest an, aflăm de la inginerul **Cecilius Bălașa,** șeful serviciului de resort, au fost puse în fabricație 7 noi sortotipodimensiuni, cu performanțe și caracteristici superioare. Un exemplu în acest sens îl constituie anvelopele de camioane 1 100-20 și cele de tractor (față și spate), de construcție diagonală și radială, din a căror producție peste 80 la sută se exportă.

● **Maximă receptivitate față de cerințele partenerilor externi,** aplicînd principiul „orice comandă trebuie onorată exemplar". Astfel, după cum ne spunea și inginerul **Eugen Melega,** au fost puse în fabricație, la cerere, anvelope de mare competitivitate. La începutul acestui an, de exemplu, au fost asimilate (în numai 90 de zile, față de un an) anvelopele de tractor 16,9—38, realizate în construcție radială, cu mare aderență, la sol, anvelope care, în raport cu cele similare fabricate pe plan mondial, sînt cu 15 la sută mai ușoare. Solicitările pentru aceste produse au crescut repede, așa încît a trebuit să se ia măsuri operative (S.D.V.-uri, matrițe etc.) pentru dublarea capacității de producție. La fel s-au petrecut lucrurile și cu anvelopele 900-20, profil D-136, pentru utilaje ce lucrează în cariere, anvelope asimilate în trimestrul trei, avînd o durabilitate sporită cu peste 20 la sută față de tipurile existente în fabricație pe plan mondial.

● **Îmbunătățirea permanentă a calității,** condiție sine qua non a competitivității anvelopelor. Continua perfecționare profesională, întărirea autocontrolului, mai ales la vulcanizare și finisare (operații suplimentare de periere, revopsire, verificarea parametrilor tehnologici etc.), aplicarea unor noi tehnologii pentru îmbunătățirea semifabricatelor ș.a. sînt numai cîteva acțiuni ce asigură anvelopelor performanțe sporite.

Desigur, la toate acestea se adaugă acțiunile de marketing, de participare la tîrguri și expoziții **(numai în 9 luni produsele „Danubianei" au fost expuse la peste 20 de tîrguri).** „Avem toate condițiile, ne relevă inginerul **Dan Stoica,** directorul general al întreprinderii, pentru a spori în continuare calitatea și performanțele anvelopelor, gradul lor de competitivitate pe noi piețe de desfacere. Mobilizați de organele și organizațiile de partid, **ne-am angajat ca, pînă la finele lunii noiembrie, luna Congresului al XIII-lea al partidului, să livrăm suplimentar la export produse în valoare de peste 25 milioane lei".**

Întreprinderea „Timpuri Noi": un nou lot de produse este pregătit pentru livrarea la export.

Investiții '84

LA ÎNTREPRINDEREA „SINTOFARM"

Constructorul și beneficiarul — ferm angajați în accelerarea ritmului de execuție

O sarcină prioritară de maximă importanță acum, cînd s-a intrat în ultimul trimestru al anului, o constituie finalizarea obiectivelor de investiții care vor asigura sporirea producției industriale corespunzător planului de dezvoltare economico-socială din actualul cincinal și măreților prevederi cuprinse în Proiectul de Directive ale Congresului al XIII-lea al partidului. „Înțelegînd profund aceste imperative — ne spunea inginerul **Cornel Vasile Culic,** directorul **ÎNTREPRINDERII „SINTOFARM"** — atît noi, ca beneficiari, cît și constructorii, ne-am organizat temeinic activitatea pe șantier pentru a îndeplini ireproșabil planul de investiții al trimestrului în curs, perioadă hotărîtoare pentru finalizarea noilor capacități de producție".

Aici este locul să menționăm că beneficiarul și constructorul, acționînd în strînsă colaborare, au raportat, la 20 august, în cinstea jubileului sărbătorii noastre naționale, intrarea în funcțiune a primei capacități de producție, din cadrul investiției, dovadă a fermității cu care se înfăptuiesc angajamentele. Și nu întîmplător amintim de angajamente. Maistrul **Ion Ciobănescu,** șeful punctului de lucru, preciza: „Dăm, acum, o veritabilă bătălie cu timpul. Fiecare minut, fiecare oră constituie pentru noi toți un serios examen al hărniciei, o treaptă spre îndeplinirea angajamentelor cu care întîmpinăm Congresul al XIII-lea al partidului. Iată de ce, pentru a transpune în fapt tot ce ne-am propus, am căutat și am găsit noi căi de creștere a productivității muncii, de accelerare a ritmului execuției lucrărilor".

Dintre măsurile aplicate de constructor am reținut: ● **transportul cărămizilor pe palete** ● **prepararea și depozitarea mortarului în locuri cît mai apropiate de obiectivele în lucru** ● **mecanizarea unor operații.** Totodată, subliniem că prin grija comitetului de partid și a conducerii C.C.I.A.B. — antreprenorul general — **a fost suplimentată forța de muncă cu 15 zidari, 6 șchelari, 5 geamgii și 4 lăcătuși.** Există, astfel, premise pentru ca, **pînă la 30 octombrie, conform angajamentului constructorului, să fie finalizat grupul social și terminate închiderile halei.** Muncitorii din echipele conduse de **Tudor Popa, Nicolae Vișan** și **Ștefan Ștefănuș** nu precupețesc nici un efort în acest sens.

Și faptele de muncă ale instalatorilor sînt demne de relevat. Inginerul **Marcel Dumitriu,** șeful brigăzii de montaj metalurgic, aprecia că **prin utilizarea sistemului de execuție completă a prefabricatelor, direct în atelierele antreprizei, s-a diminuat cu peste 25 la sută timpul la montaj, iar productivitatea muncii a sporit cu aproximativ 60 la sută.** Fiecare schemă tehnologică a fost studiată pe elemente și pe circuite și numai după aceea s-a trecut la confecționarea lor. Fiind vorba de instalații chimice, deosebit de complexe, care, ca să dăm un exemplu, conțin peste 14 000 m liniari conducte, soluția la care ne-am referit mai sus s-a dovedit deosebit de eficace. **Timpul de montaj, la prima capacitate de producție intrată în funcțiune în luna august, a fost redus cu peste 3 luni.** În prezent, inginerul **Costel Ștefănescu,** maiștrii **Vasile Bărbulescu** și **Petre Sanda,** echipele complexe de instalații conduse de **Dumitru Serghie** și **Constantin Patentașu** acționează cu înaltă răspundere pentru **îndeplinirea angajamentului de intrare în funcțiune, la 30 octombrie, a celei de a doua capacități de producție, urmînd ca pînă la data începerii Congresului al XIII-lea al partidului să fie finalizat montajul și la ultima capacitate prevăzută în proiect.** Beneficiarul, la rîndul său, a preluat montajul utilajelor și se aliniază eforturilor constructorilor.

Sînt create, astfel, toate condițiile respectării întocmai a graficelor zilnice de lucru și onorării exemplare a angajamentelor.

T. POGOCEANU

La ordinea zilei în agricultură

Zile și nopți de intens efort, în bătălia campaniei de toamnă

● Roadele cîmpului, grădinilor și livezilor, strînse rapid, fără pierderi ● Recoltatul și eliberatul terenurilor — în pas cu transportul și depozitarea ● Obligațiile la fondul de stat — achitate integral ● GRÎUL — urgent sub brazdă ● Noaptea la arat și pregătirea solului, ziua la semănat

Pe măsură ce înaintăm în luna octombrie, activitățile din agricultură se aglomerează. Cîmpul solicită tot mai mult oamenii atît la recoltatul și depozitarea culturilor de toamnă, cît și la semănat. Cum acționează locuitorii satelor ilfovene pentru a face față cu succes acestui volum mare și complex de lucrări agricole?

În prezent, în toate localitățile sectorului, în unitățile de stat și cooperatiste sînt concentrate puternice forțe la **culesul roadelor toamnei:** porumb, sfeclă de zahăr, legume, fructe, furaje. Lucrarea se cere, însă, urgentată, corelîndu-se recoltatul cu transportul și depozitarea, fără pierderi, a întregii producții. Activitatea formațiilor trebuie astfel organizată încît să asigure transportul rapid și imediat al recoltei către bazele de recepție. **Atenție deosebită se cere acordată achitării integrale a obligațiilor la fondul de stat, la toate produsele.**

Acum, după ce orzul a fost pus sub brazdă, există posibilitatea concentrării unor mijloace mecanice suplimentare la efectuarea celei mai urgente acțiuni a acestei perioade: **semănatul grîului.** În această săptămînă, datorită măsurilor luate de comandamentele pentru dirijarea campaniei de toamnă, ritmul lucrării a fost accelerat, dar nu peste tot în măsura posibilităților. Există, încă, unități unde se înregistrează, în mod nejustificat, viteze scăzute; astfel, în timp ce CAP Nuci a semănat, pînă acum cîteva zile, 150 hectare cu grîu, cooperativa vecină, din Gruiu, a realizat numai 50 hectare, iar la cea din Moara-Vlăsiei nu fusese încă pus sub brazdă nici un... bob. Asemenea exemple, întîlnite și în alte consilii unice agroindustriale, demonstrează că nu pretutindeni timpul și mijloacele de lucru sînt din plin folosite. **O atenție sporită se cere acordată eliberării mai rapide a terenurilor destinate grîului,** folosindu-se, așa cum procedează fruntașii ogoarelor, și atelajele proprii la transportul și depozitarea cocenilor de porumb, vrejurilor de soia, coletelor de sfeclă de zahăr și celorlalte produse secundare. Numai astfel se poate deschide un larg front de acțiune tractoarelor și mașinilor agricole la pregătirea solului pentru însămînțare. Nu întîmplător în unitățile rămase mai în urmă la semănat sînt cele mai mari suprafețe nearate. Se impune, deci, **organizarea muncii formațiilor de mecanizatori în schimburi prelungite,** în timpul nopții lucrîndu-se la arat, discuit și grăpat. Semănatul trebuie efectuat, fără întrerupere, pe toată durata „zilei-lumină". Nu trebuie să uităm că ne aflăm, de-acum, în epoca optimă indicată pentru zona I de cultură, în care se găsește și Sectorul agricol Ilfov, și orice întîrziere poate duce la pierderi de recoltă. Deci, **ritm intens, dar cu respectarea strictă a normelor de calitate obligatorii** atît la pregătirea terenului, cît și la semănat.

N. FLORIAN

● COOPERATORI! MECANIZATORI! SPECIALIȘTI! LOCUITORI AI SATELOR ILFOVENE!

FACEȚI DIN ZIUA DE MÎINE O ZI-RECORD ÎN CAMPANIA DE TOAMNĂ! PARTICIPAȚI DIN PLIN LA STRÎNGEREA FĂRĂ PIERDERI A ROADELOR, EFECTUAȚI ÎN CELE MAI BUNE CONDIȚII SEMĂNATUL GRÎULUI — LUCRĂRI HOTĂRÎTOARE PENTRU BOGĂȚIA RECOLTELOR PREZENTE ȘI VIITOARE!

Pe agenda O.D.U.S.

ACȚIUNI SUSȚINUTE PENTRU ÎNFRUMUSEȚAREA ȘI BUNA GOSPODĂRIRE A ORAȘULUI

Aspectul străzilor, al cartierului — cartea noastră de vizită

În circumscripția nr. 9 din zona Drumul Taberei — sectorul 6 — există două organizații O.D.U.S. — 9 și 9 A, care cuprind străzile Valea Siretului, Poiana Vadului, Poiana Cernei, Miron Constantinescu, aleea Bujoreni. Cine trece pe aici este plăcut impresionat de aspectul general al străzilor, ca și al imobilelor. Pretutindeni ordine, curățenie, flori. Deși toamna și-a intrat de mult în drepturi, în zona la care ne referim continuă să fie... primăvară, florile de sezon asigurînd cartierului un decor frumos și atractiv. Cei doi președinți ai O.D.U.S. — Mihai Niculescu și I. Alexandrescu — cu sprijinul organizațiilor de partid ai căror secretari — Vasi Chiriac și Vasile Gheorghe — sînt niște oameni inimoși, au mobilizat permanent cetățenii la acțiuni de înfrumusețare a cartierului și îndeosebi la păstrarea curățeniei. Străzile respective au fost luate, de altfel, în patronajul locuitorilor, care au reușit să le mențină curate. Un sprijin deosebit îl dau copiii din asociațiile de locatari, care îngrijesc florile, îi îndrumă pe cei mai micuți dintre ei, le organizează jocul. Așa că nici nu este de mirare că aceste circumscripții se numără printre fruntașele sectorului 6.

M. R.

Imagine din Drumul Taberei, un adevărat oraș în oraș, unde elegantele ansambluri de locuințe sînt agrementate de frumoase zone verzi la a căror amenajare și întreținere aduc o importantă contribuție, prin muncă patriotică, înșiși beneficiarii lor — cetățenii.

Astăzi după-amiază și mîine dimineață

Roade cît mai bogate din grădinile proprii

Nu întîmplător ne-am oprit la O.D.U.S. nr. 14 din **sectorul 5.** Încă din primăvară, pe străzile Ghidiceni, Borsec, Îndrumării, Drumul Cooperativei — ca să numim doar cîteva dintre ele — întîlnisem o vie activitate. Gospodarii din zonă, membri ai organizației acționau din plin la semănatul terenurilor. Ion Lupu, președintele organizației, împreună cu alți buni gospodari : Ion Manole, Ion Paraschiv, Cristina Moglan, Ion Suciu își „cîntăresc" acum din ochi roadele. De pe terenurile luate în custodie au fost obținute importante cantități de roșii, varză, ceapă, usturoi, morcovi, pătrunjel, păstîrnac și alte leguminoase. Bunăoară, la „capitolul" roșii, Ion Suciu a obținut peste 400 de kilograme. Faptul că deja se acționează pentru pregătirea terenurilor — înlăturarea vrejurilor, săpat etc. — reprezintă un argument al spiritului gospodăresc, al hotărîrii acestor pricepuți legumicultori de a obține recolte și mai mari în viitor.

M. CIOBA

O cît mai intensă participare la acțiunile de muncă patriotică

Din nou, la acest sfîrșit de săptămînă, consiliile populare, comitetele de cetățeni, O.D.U.S. organizează numeroase acțiuni de muncă patriotică, avînd ca scop o cît mai bună gospodărire a orașului, înfrumusețarea lui. Pe agenda acestora, potrivit Legii nr. 10/1982, se află : ● **asigurarea ordinii și curățeniei în cartiere, parcuri și spații verzi, alei din ansamblurile de locuințe, străzi** ● **pregătirea plantărilor de toamnă** ● **colectarea materialelor refolosibile.**

De asemenea, la **rampele de descărcare și marile depozite,** numeroși locuitori și elevi vor ajuta la SORTAREA ȘI ÎNSILOZAREA CARTOFILOR, **în cadrul campaniei de aprovizionare pentru perioada de toamnă-iarnă.**

CETĂȚENI ! Să dăm cu toții, tineri și vîrstnici, măsura spiritului nostru gospodăresc, fiind prezenți în număr cît mai mare la aceste acțiuni de larg interes și contribuind la cît mai buna gospodărire a orașului !

Importante cantități de materiale refolosibile colectate

În sectorul 2. Organizația Democrației și Unității Socialiste din cartierul 54 — Vatra Luminoasă — este recunoscută ca fruntașă. Inimoși, harnici, oamenii de aici au un aport sporit la buna gospodărire a sectorului, la întreținerea spațiilor verzi, la colectarea materialelor refolosibile. După cum ne informează tovarășul Anton Munteanu, președintele O.D.U.S. din cartier, de la începutul anului s-au predat IRVMR 7 500 kg fier vechi, acum fiind deja strînsă o nouă cantitate. Sînt străzi pe care absolut toți cetățenii au participat la această acțiune de interes economic, anume străzile Pavel Tcacenco, Ruschița (unde activează secretara organizației, Margareta Constantinescu), Doctor Otto și altele. Întrucît nu s-a găsit un teren viran pentru depozitatea materialelor colectate, oamenii au avut inițiativa adunării metalului în curtea unui locuitor din cartier sau la Școala generală 49. Pînă la sfîrșitul anului, membrii organizației și-au propus să mai predea IRVMR încă o importantă cantitate de materiale refolosibile.

De la I.T.B. Începînd cu data de 7 octombrie traseul **liniei 176 de autobuze** se scurtează la str. D-na Ghica. Autobuzele acestei linii urmează să circule pe actualul traseu, între Gara Basarab și intersecția str. D-na Ghica cu șos. Colentina ● Pentru asigurarea unei capacități de transport corespunzătoare fluxului de călători pe str. 7 Noiembrie, începînd de la aceeași dată traseul **liniei 155 de autobuze** se prelungește, de la str. Cornișor pînă în cartierul Colentina (capătul tramvaielor 4 și 36) prin str. Cornișor și str. 7 Noiembrie ● Pe tronsonul cuprins între șos. Fundeni și str. D-na Ghica transportul va fi asigurat de tramvaiele liniilor 1, 4, 21 și 36 și de autobuzele liniilor 109, 209 și 276 cu o capacitate de transport corespunzătoare fluxului de călători din zonă.

EXTEMPORAL LA DOUĂ DEPOZITE „COMBUSTIBILUL"

La aceleași adrese, aceleași metehne...

(Urmare din pag. I)

Din nou, deci la **depozitul nr. 103, din strada Soveja nr. 120.** Intrăm. Nu ne întreabă nimeni nimic. Ne așezăm alături de alți cetățeni care așteaptă pe o bancă improvizată. Lîngă noi mai mulți lucrători tăifăsuiesc, după micul dejun. Prin fața noastră trece o lucrătoare cu o sticlă în care mai rămăsese niște vin roșu. Discutăm cu cetățenii din jur și aflăm că așteaptă deschiderea casieriei. Nimeni nu știe cînd se va întîmpla asta. E ora 8, la depozit s-a prezentat doar un camion (erau programate 3), care este aproape încărcat. Întrebăm ce s-a întîmplat cu celelalte două și ni se spune că „o dată vin, o dată nu vin". Șoferul Nicolae Avram, care era prezent, ba chiar dirija activitatea în depozit adaugă : „Eu sînt singurul care muncesc aici !". De fapt, nici el nu era în regulă pentru că avea foaia de parcurs necompletată de două zile. În privința lucrătorilor, în fiecare zi aproape, se înregistrează absențe nemotivate. (În ziua testului nostru, lipseau nemotivat 6 muncitori). După cîte am remarcat, **depozitul este foarte bine aprovizionat cu marfă de calitate, însă din cauza unor carențe în organizare peste 400 de comenzi erau în restanță cu 2—3 săptămîni.**

La **depozitul nr. 501, din strada Zăbrăuțului nr. 12,** șeful acestuia, Traian Lupu, ne spune că livrările sînt la zi, dar... uitîndu-ne prin cîteva acte găsim și aici zeci de comenzi livrate cu întîrziere. Și aici prezența la program este... facultativă. Din 26 de încărcători-distribuitori absentau nemotivat 7. În depozit, cu excepția a 3 lucrători plecați în cursă, se aflau doar 6, restul — la masă, ori „pe aici"... În ziua testului nostru erau programate 6 mașini, dar nu veniseră decît 4. Singurul șofer din incinta depozitului nu avea foaie de parcurs, deși trebuia să plece în cursă și, după cîte am aflat, nici ceilalți nu aveau, cu toate că șeful depozitului ar trebui să solicite și să completeze foaia de parcurs la prima oră a dimineții... Cu o asemenea „organizare" este greu de presupus că livrările se vor face conform graficului, cu atît mai mult cu cît la acest depozit au fost transferate suplimentar 178 de comenzi de la un alt depozit.

Am relatat cele constatate tovarășului Florin Dugaia, director comercial al întreprinderii. Redăm succint răspunsul : „Vom analiza în cadrul consiliului oamenilor muncii aspectele sesizate la cele două depozite, vom lua urgent măsuri să înlăturăm aspectele negative care se manifestă încă. De asemenea, vom organiza o analiză amplă cu toți șefii de depozite pentru ca asemenea situații să nu se mai repete". Măsuri care se impun mai ales că, pînă la primii fulgi de nea, nu mai este prea mult timp și mai ales că experiența altor depozite demonstrează că — acolo unde există preocupare pentru menținerea ordinii și disciplinei — comenzile sînt livrate cu promptitudine.

INFORMAȚIA Bucureștiului — NOTE • ȘTIRI • REPO

Însemnări

Modă și... mod

Ori de cîte ori pașii te poartă pe una dintre modernele artere ale orașului — transformate din temelii în cadrul procesului amplu de sistematizare a Capitalei — încerci o firească satisfacție pentru chipul nou și tineresc al Bucureștiului de azi, pentru inspirata sa desăvîrșire arhitectural-urbanistică. Chiar și unitățile comerciale și prestatoare de servicii din aceste zone au alte etaloane de comparație, ele nu sînt doar elegante și funcționale spații de servire, fiind, cel mai adesea, și spații ale unor alte dimensionări, calitativ noi, în dialogul respectivelor unități cu publicul. Noua cale a Moșilor nu face excepție de la regulă. Dimpotrivă. Și tocmai de la aceste caracteristici a început discuția noastră cu **Maria Anton,** inimoasa responsabilă a unității **„Tricotextil"** din calea Moșilor nr. 247.

— Într-adevăr, ne spune interlocutoarea, trebuie să ne onorăm condiția de „firmă" aflată într-un perimetru ideal pentru un asemenea dialog cu cetățenii.

— Și cum vă onorați aceste obligații, tovarășă Anton ?

— În loc de orice alt răspuns, vă invit să vedeți modelele noastre...

Și iată-mă la o „paradă a modei" organizată ad-hoc : rochii pentru toate ocaziile, de la cele de stradă și pînă la rafinate compleuri de seară, pulovere într-o splendidă cromatică, în care fantezia își dă mîna cu bunul gust, pardesiuri, jachete, căciuli, fulare... Materia primă folosită — mohair, P.N.A., miana, fire de mătase — capătă, prin munca într-adevăr creatoare a acestui colectiv, valențe noi, se înnobilează și își sporește înzecit, la propriu și la figurat, valoarea.

— Tovarășă Anton, cîte modele realizați lunar ?

— Cîți clienți, atîtea modele — vine răspunsul.

— Adică ?

— Adică ne respectăm statutul de „stație pilot", de creatoare de unicate. Îndeosebi tineretul — dar nu numai el — este extrem de receptiv la nou. Nu putem să ne impunem doar prin cîteva modele, repetate la infinit. În modă, știți și dumneavoastră, rutina tea se învecheste repede ! De altfel, rostul cooperației mestesugărești este tocmai de a complini sarcinile marii industrii, prin serii mici și unicate.

— Și puteți ține pasul cu aceste exigențe ?

— Loc pentru mai bine este întotdeauna. Nu vrem să

spunem că a
țiunea. Dar
răspundem c
aș spune și în
tenilor. Vede
tră, eu nu cre
riași care se v
deplinesc sa
dar nu fac n
atrage client
teste locul în

— Unitatea și îndeplines plan ?

— Da. Real
de modele înt
cu desfacere s
die, valoarea
tre este de 75
aproape întot
acest plafon
Dar să știți,
muncă, nu glu

Un colectiv
proporție de
femei. Poate
mănunt" exp
cuvîntul nu
gerat — cu
produsele, el
fel, în cel
termenului,
nouă și sem
ciere : toate
duse-unicat
tea s-a prezen
concurs de
sezonul de t
fost premiat
confecții.

TELEVI

AZ
PROGRA
13.30 Telex. sfîrșit de săpt Săptămîna po Închiderea **19.00 Telejurn** leenciclopedia artistic. „Singu rilor". **21.1** dii de toamn **lejurnal. 22.** place a cînta. neuitat.
PROGRA
19.00 Telej Buletinul Capitalei. **19** nire pentr **20.10** Tiner **20.40** Mare al partidului, rum al țării. tineretului. **2** tehnico-științi Melodii îndră De pretutind siberiană. **22.1 22,30** Bună s bună seara.
MII
PROGRA
8.30 Teleșco manahul fa De strajă p Viața satului zica pentru Lumea copiil **lex. 13.05** A nical. **18.10** R nă : itinerar **18.30** Micul cei mici. **18.5 19.00 Teleju** Cîntarea Ro Film artistic fără drago Un vals, u cîntec de do **lejurnal.**
PROGRA
9.00 Forma participante Național „Cî niei". **9.40** V lă. **10.00** Buc cii. **10.35** clopedia. **11.** socialiste. **11** ecranul. **12.1** conomică. **1** mic liric. **1** mînt — cali cientă. **14.00** șoară român Din lumea Melodii pop În frunte con Desene anim bum coral. tanee. **17.** muzicală TV. cu țara. **jurnal. 19.2 19.50** Conce **20.40** Genera lui patru noastre. **21.0** turnă. **21.30** torească. **21.**

Mîine dimineață, un amplu spectacol pionieresc

„Spre comunism înaintăm pe drum de glorii"

În organizarea Consiliului Municipal al Organizației Pionierilor și Casei Centrale a Pionierilor și Șoimilor Patriei, mîine, cu începere de la **ora 10,30, Palatul Sporturilor și Culturii** va găzdui spectacolul **„SPRE COMUNISM ÎNAINTĂM PE DRUM DE GLORII"**, ce marchează deschiderea activităților de la casele pionierilor. Prin intermediul cîntecului și dansului, al versului de largă respirație patriotică, tinerii artiști amatori vor aduce încă un omagiu de dragoste și recunoștință patriei și partidului, celui mai iubit părinte al generației tinere, tovarășul Nicolae Ceaușescu, tovarășei Elena Ceaușescu, pentru minunatele condiții de muncă și învățătură ce le-au fost create, pentru copilăria fericită pe care o trăiesc. La reușita spectacolului își dau concursul cele mai valoroase formații artistice ale pionierilor bucureșteni, laureate ale Festivalului Național „Cîntarea României", printre care corurile de cameră ale pionierilor din sectoarele 2, 4 și 5, ansamblurile de dans tematic și folcloric „Primăvara" și „Românașul" ale Casei Centrale a Pionierilor și Șoimilor Patriei, grupurile vocal-instrumentale „Cireșarii" și „Licuricii" din sectoarele 1 și 5, tarafurile pionierești din sectoarele 4, 5 și 6 etc.

a. g.

MÎINE, LA ATENEUL ROMÂN. Seria matineelor duminicale ale Filarmonicii „George Enescu" continuă **mîine**, ora 11, la Ateneu, cu un concert simfonic sub bagheta lui **Mircea Cristescu**. În program: Patru dansuri românești de Tiberiu Brediceanu, Concertul pentru pian și orchestră de Schumann — solist **Valentin Gheorghiu** — și Simfonia a VIII-a de Dvorak.

101 ZÎMBETE

De curînd s-a desfășurat, la Vaslui, tradiționalul Festival al Umorului. Un festival bienal, printre ale cărui **capete de afiș** s-a numărat și de această dată **Salonul de Umor**. Afișul salonului a fost semnat de A. Poch. Dintr-un alt unghi de vedere și anume din acela a ceea ce rămîne după eveniment, remarcabilă ni se pare consecvența organizatorilor în a dota manifestarea cu atributele sale esențiale: pe lîngă afișul amintit și catalogul corespunzător, bibliotecile de specialitate și-au îmbogățit fondul cu o interesantă ediție intitulată **„101 ZÎMBETE DESENATE"** alcătuită, prefațată și postfațată de către Manole Auneanu. Evident, printre cele 101 de zîmbete pot fi numărate și cîteva... hohote dar, cu certitudine, problema umorului merită să fie privită, așa cum este și de această dată, cu toată seriozitatea.

— a. —

Cultivarea limbii — o înaltă menire patriotică a poetului

— Interlocutor: **IOAN ALEXANDRU** —

— Am aflat că aveți gata volumul de eseuri „Logosul Poeziei"; care este motivația lăuntrică a scrierii lui? — Poezia este profund legată de ființa intimă a unui popor. Unde nu pătrunde nici sunetul, nici imaginea, murmură ca un izvor graiul matern, șopotește în auzul pruncului din leagăn cîntecul mamei sale; înainte de a vorbi și a vedea, pruncul murmură cuvînt. Este cea mai veche îndeletnicire a ființei omenești. Logosul întreține starea etică a umanității. O operă de artă circulă din momentul cînd devine carte. Problema fundamentală a volumului amintit este cît de mult se poate îndepărta un autor, un poet, de conținutul stabil al unei limbi, care nu poate să se desarte de o anume semnificație; dacă, la un moment dat — să presupunem — noi ar trebui să stăm de vorbă cu strămoșii, de care ne despart atîtea veacuri, să ne putem înțelege! Pentru că există o permanență de conținut ce nu-i îngăduit să se înstrăineze, fără pericolul de a ne înstrăina propria ființă. **— Mai precis, la ce vă referiți? —** Sînt cuvinte, sînt chiar cărți ce par complet dislocate din matca unei tradiții. Pe mine mă interesează, ca poet, cît suportă un cuvînt o existență fără rădăcină: nu este ea artificială, are ea șansa să comunice celuilalt ceva de durată, sau mai degrabă trebuie să înțelegem aici, dincolo de lipsa de comunicativitate, lipsa de substanță sufletească, ce n-are șansa de a învia cuvîntul? **— Să nu uităm că mari poeți sînt și mari creatori de limbă! —** Există cuvinte ce sînt permanent valabile, ale căror semnificații spirituale și conținut semantic nu se schimbă, ele fiind legate de ceea ce este organic existenței; după cum sînt cuvinte tehnice care se înnoiesc pe măsură ce însăși tehnica se înnoiește. Poetul face apel la acel fond fix ce nu se mută, pentru edificarea spirituală a oamenilor. Aceasta și deosebește poezia de informatică sau de științele descriptive. Un poet poate fi creator de limbă în măsura în care viața sa lăuntrică, de gîndire și simțire, este atît de bogată, încît îi cere, cu necesitate, înnoiri de limbaj. Orice altă încercare de inovare rămîne artificială. Nici un poet n-a creat în sfera limbajului decît dintr-o deplinătate sufletească care își cerea forma să se exprime. **— Totuși, sensibilitatea omului modern, ca premisă a receptării operei de artă, este structurată pe un fond aperceptiv ce nu rămîne imuabil! —** Funcția creatoare se poate exercita și prin redescoperirea unor termeni ai limbii cu încărcătura lor spirituală, care par a fi scoși din circuit, dar a căror tărie sufletească apare, brusc, din nou la viață, cînd este atinsă de o trăire personală a poetului, pe măsură. **— Ca secretar al Secției de poezie a Asociației Scriitorilor din București, nu considerați că asemenea probleme pot interesa și obștea? —** Am organizat un colocviu asupra limbajului poetic, cu precădere din ultimele decenii, cînd literatura română a intrat într-o fază nouă a afirmării sale; după 1960, se știe, a apărut o generație de poeți care a repus la loc de cinste rostirea lirică românească, care sînt citiți în zeci de mii de exemplare, care sînt mereu solicitați în librării și în bibliotecile publice, semn că geniul poetic românesc nu și-a epuizat resursele. Această poezie are de crescut noile generații de oameni ai acestei țări în spiritul dragostei față de valorile patriei, față de valorile noastre etice și estetice.

Ion BUTNARU

Autografe în premieră

MIHAI STOIAN:

„O zi pentru nemurire"

Este un roman-colaj, o carte de factură specială, în care predomină tehnica fecundă a contrapunctului. Iar personajul central, în cazul de față, nu-i altcineva decît... Istoria

Mihai Stoian

VIOREL COSMA:

„Exegeze muzicologice"

Parcurgînd istoria muzicii și baletului românesc din antichitate pînă în zilele noastre, am încercat să surprind momentele de vîrf ale afirmării culturii și artei autohtone. Este primul volum din suita celor 16 cărți retrospective, menite să ilustreze patru decenii de activitate neîntreruptă în urmărirea fenomenului muzical original în țară și peste hotare.

Viorel Cosma

Desene de **AL. CLENCIU**

RĂSPUNDEM ÎNTREBĂRILOR CITITORILOR

Cum și în ce împrejurări se recalculează chiria?

Primim scrisori de la cetățeni — unii vin și la redacție — referindu-se la unele aspecte privind recalcularea chiriei. La DGDAL, serviciul fond locativ, prin intermediul tovarășului **Emil Pavel, șeful compartimentului**, am aflat în ce împrejurări și cum se procedează la recalculare:

— Contractul de închiriere menționează la punctul 7: **chiriașul este obligat să comunice proprietarului** (în speță ICRAL), care închiriază locuința din fondul de stat, **toate informațiile privind schimbarea locului de muncă, orice modificare intervenită cu privire la venitul pe fiecare membru al familiei și la numărul membrilor de familie.**

— În cît timp prevede legea că trebuie făcută această comunicare?

— În 10 zile de la data producerii schimbărilor menționate. În eventualitatea în care nu se procedează corect la această informare, chiria se recalculează retroactiv, de la intervenirea modificării, iar pentru diferența de chirie se percepe o penalizare de **50 bani la suta de lei** pentru fiecare zi de întîrziere.

— Ce se înțelege prin venit mediu lunar?

— Media cîștigurilor din ultimele 12 luni, provenind din retribuții sau alte forme de retribuire a muncii, din exercitarea unor activități pe cont propriu, din valorificarea lucrărilor literare, de artă și știință, din exploatarea unor bunuri, împărțite la numărul persoanelor care fac parte din familie. În venitul mediu lunar se înscriu și pensiile și pensia suplimentară, sporul de vechime, sporul de noapte, sporul de toxicitate, premiile etc.

— Unii cetățeni susțin că, deși au adus la timp aceste acte la ICRAL, au avut greutăți.

— Acolo unde am sesizat acte de neglijență ale funcționarilor noștri — rezultate din pierderea dovezilor aduse de cetățean, ignorarea lor sau alte greșeli — dacă recalcularea se datorează, deci, culpei ICRAL, majorările de 50 de bani la suta de lei nu se percep. Am indicat ca orice act adus la ICRAL în acest sens să fie primit și înregistrat; chiar dacă el este incomplet, trebuie reținut, sub rezerva aducerii restului de date. Cetățeanul primește un număr de înregistrare cu care face proba corectitudinii sale. De altfel, sub toate raporturile, ne străduim să perfecționăm relațiile noastre cu cetățeanul, în sensul respectului reciproc și al îndeplinirii cu conștiinciozitate a îndatoririlor, de ambele părți.

Ileana COMAN

Strict autentic

Automobiliști fără voie

Lucrătorul de miliție aflat în piața Operei i-a făcut semn conducătorului auto să oprească mașina. Aceasta a încetinit, apoi a zvîrnit pe neașteptate, continuînd să ruleze într-o cursă demențială. Firesc, s-a trecut rapid la urmărirea sa. În apropiere de podul Mihai Vodă, cursa autoturismului „Dacia 1300" fugar a fost stopată, șoferul fiind nevoit să-și prezinte actele. Era vorba de Mihai Gheorghe Gilipescu (str. Moinești 4), care și-a motivat refuzul de a opri la semnalul milițianului și goana pe șosea prin faptul că s-ar fi grăbit să ajungă la o unitate de service auto, pentru a-i face mașinii verificarea tehnică anuală. În realitate, „grijuliul" proprietar al mașinii nu avea permis de conducere... Conducînd fără drept pe drumurile publice — așa cum mai procedează, din păcate, unii — cu o condamnabilă lipsă de răspundere, M. Gh. G. a creat un real pericol pentru participanții la traficul rutier și s-a expus replicii legii. El a fost judecat la fața locului și condamnat penal.

„Melody '85"

Pledoarie pentru calitatea divertismentului

Pornim de la un fapt concret. Adică de la un spectacol — **„Melody '85"**, un super show nu doar muzical, ce poate fi urmărit în fiecare seară (cu excepția celei de luni) la barul „Melody" din cadrul C.H.R. „Ambasador". Succesul obținut în stagiunea estivală pe litoral, la „Internațional" din Olimp, se reconfirmă la București. **Care este secretul acestui succes?**

— Cred că străduința noastră de a pleda, concret, pentru un divertisment de bună calitate — ne spune **șeful unității, VIOREL PĂUNESCU**, singurul inveterat animator al acestui gen de spectacole care, nu rareori, depășesc ținuta unor reprezentații ale teatrelor de revistă. **— Principalele componente ale noului dv. show?**

— În primul rînd, firește, contează distribuția. Cîntăreți ca **Dan Spătaru, Mihaela Oancea, Gil Dobrică, Păunița Ionescu**, fiecare cu o personalitate distinctă, pregnantă, nu mai au nevoie de recomandări. La aceștia se adaugă tinerii soliști **Silvia și Mircea Dumitrescu, Cornelia Volvoreanu**, care la festivalul de muzică ușoară „Mamaia '84" au repurtat un frumos succes. Apoi, un rol deosebit îl joacă ansamblul de balet, mai ales cînd e condus de un coregraf de reputația lui **Cornel Patrichi**. În fine, la atractivitatea spectacolului, aș spune și la modernitatea lui, contribuie substanțial costumele, jocul de lumini. Acestea dau, după opinia mea, strălucire showului nostru, scoțînd în evidență calitatea interpreților. Fără un anume fast, desigur caracterizat prin bun gust, nu cred că asemenea gen de reprezentații pot stîrni interesul.

La opiniile interlocutorului nostru să adăugăm, succint, pe cea a cronicarului. Într-adevăr, „Melody '85", timp de aproape două ore și jumătate, oferă satisfacție spectatorului, în fața căruia se derulează, într-o ambianță deosebit de agreabilă, un program de excepție. La performanțele celor amintiți, merită adăugată evoluția acrobatei **Viorica Roman**, excelenta sonoritate a grupului vocal-instrumental condus de **Ilie Volvoreanu** și — să repetăm — secvențele coregrafice, în care excelează soliștii **Felicia Dalu, Tatiana Botez, Valentina Tănase, Luigi Casian, Emil Marinescu**. Iar costumele, puse în valoare de un inventiv joc al luminilor, încîntă privirile. Așadar, o pledoarie pentru calitatea divertismentului, demonstrată cu prisosință la barul „Melody '85".

C. EUGEN

INFORMAȚIA publicitate

Schimburi de locuință

SCHIMB două camere comandate, etaj 7, Rahova — Mărgeanului, pentru similar Mihai Bravu — Dristor. 47.94.42. (3188)

DOUĂ camere conf. I, decomandate, Ozana pentru similar comandate semicentral. 30.98.29. (3395)

DOUĂ camere Bucureștii Noi, cu 3 camere central. 67.16.91 seara.

Închirieri

ÎNCHIRIEZ cameră (ne) mobilată, bloc, la două eleve (studente, încadrate). 78.73.66. (3193)

CĂUTĂM garsonieră sau apartament (ne) mobilate, termen lung, chiria lunar. Tel. 11.28.06. (3106)

CAMERĂ mobilată, separată, ultracentral, gaze, dependințe, pentru student nefamilist. 41.34.31. (3571)

STAGIAR caut garsonieră sau cameră intrare separată. Tel. 16.69.44. (3726)

GĂZDUIESC doi tineri încadrați zona Bucureștii Noi. Tel. 67.21.64. (3723)

STUDENT seral căutăm apartament elegant, mobilat Tel. 88.64.79. (3715)

STUDENȚI căutăm garsonieră sau apartament. Tel. 80.77.89 orele 17—19. (3767)

CAUT garsonieră, central, chiria lunar. Tel. 14.51.40. (3609)

STUDENT caut cameră intrare separată, Romană, împrejurimi. Tel. 39.45.42. (3589)

OFER cameră în apartament la bloc, dependințe. 67.98.37 sau 89.41.82. (4104)

FAMILIE medici specializare căutăm apartament (garsonieră) mobilat (ă), ultracentral, central. Tel. 28.99.30. (5042)

STUDENT serol, nefumător, caut cameră (garsonieră) mobilată Militari. Tel. 81.25.08. (4838)

STUDENTE căutăm apartament două — patru camere cu telefon, mobilat. 81.71.48. (4977)

STUDENT caut garsonieră (apartament). Tel. 77.39.41 după ora 17.

Vînzări

DACIA 1300 Standard, 65000 km, fabricație 1981, perfectă stare. 65.59.31.

VÎND Fiat 850 în perfectă stare, convenabil și piese. 14.42.29. (3674)

URGENT Dacia 1300, Calea Victoriei nr. 25, etaj 9, apartament 43.

VÎND apartament două, decomandate, achitat, Intrarea Ion Șulea. Tel. 43.34.69. (3225)

GARSONIERĂ vilă, termoficare, la curte, central Gara de Nord. 49.62.82. (1778)

APARTAMENT două camere, comandate, etaj 2, Dimitrie Cantemir. Tel. 63.80.04. (3494)

CASĂ de vînzare, convenabil, Str. Dărăbani 40 cartierul 23 August.

VÎND apartament vilă, parter, 4 camere, decomandate, dependințe, lemne, liber, autorizație, convenabil. 22.35.72.

VÎND garsonieră confort II sporit Turturele. Tel. 20.10.42 ; 63.44.60.

VÎND garsonieră conf. II, zona Lucrețiu Pătrășcanu. Tel. 65.52.79 sau 47.67.46. (3670)

VÎND apartament două camere, parter, Militari. Tel. 49.06.04. (3628)

VÎND convenabil apartament conf. I, două camere, parter, balcon, Drumul Taberei. Tel. 26.28.44.

VÎND două camere, confort sporit, bd. Ion Șulea 6, stație metrou. Tel. 30.04.17. (3600)

CASETOFON Deck-Pioneer, casete, boxe 20 W, dormitor Viorela, stare perfectă. 77.60.48 ; 66.73.43 ambele după ora 18.

BUTELIE de aragaz, radiocasetofon stereo sigilat Continental. Tel. 25.77.90. (3069)

VÎND cameră studio, mochete, fotolii pat, mașină Singer, vioară veche. Tel. 13.34.69. (2958)

VÎND butelie aragaz Tel. 84.31.19. (2648)

VÎND haină de piele, haină din blană de iak, scurtă imblănită, cizme (bărbătești), haină de mouton, aparatură foto, diverse. Tel. 13.27.39.

VÎND cameră tineret Ely, masă 12 persoane, 6 scaune, perfectă stare. Tel. 75.18.39. (3784)

VÎND casă 3 camere, bucătărie, Tel, liberabile prin schimb, pentru central, indiferent încălzirea. Tel. 87.86.28. (5611)

VÎND combină muzicală Philips 50 W, butelie aragaz și cort 4 persoane. Tel. 23.83.09 după ora 17. (3630)

MAȘINĂ de cusut de mînă, televizor, sobă de gaz, șifonier, butelie aragaz, galerii, covoare persane. Tel. 42.97.32. (3606)

VÎND (predau contract) convenabil apartament decomandat. Tel. seara. 46.41.86, Luică. (3678)

PREDAU urgent liber, convenabil contract apartament două camere, decomandate, II sporit, cartier Luică — Berceni. 85.41.02. (2156)

URGENT cedez contract apartament 3 camere decomandate (imbunătățiri) Berceni — Lamotești. 82.90.09, seara. (3060)

PREDAU contract apartament 3 camere, decomandate, Berceni — Oltenițel. Tel. 44.52.90. (3248)

VÎND Fiat 1300, zero km. Tel. 68.01.87. (5612)

Cumpărări

PREIAU contract garsonieră I, cedez contract două camere, Dristor. 41.25.13. (3232)

Legitimații declarate nule prin pierdere

pe numele Stanciu Nicolae, Gheorghe Tănase Constantin, Spânu Victor, Tălmaciu Mariana, Balinca Alexandru, Bubulac Antoniu, Bubulac Marin, VlJoaică Alexandru, Azoiței Violeta, Lungu Marian, Mitrea Vasile, Bujoi Lăcrămioara, Jbanca Ioana, Niculae Dumitru, Trifan Gheorghe, Boangheș Constantin, Pavel Petre, Păun Gheorghe, Dinu Nicolae, Niculae Călin, Pieleanu Alexandru, Badea Radu, Caniță Luminița, Irimia Florin, Urs Dana, Ceaușu Elena, Pistol N. Constantin. Stoica P. Octavian, Iordache Marin, Lazăr Eugenia. Terțeleac Ionel, Dinu Cornel, Benoun Elena, Stanciu Eftacia, Andrei Lenuța, Gache Adrian, Mănăilă Ștefan, Băiceanu Vasile, Dumitru Sterică, Matei Gheorghe, Văcaru Teofil, Boboc Ion, Roșu Gheorghe, Laibăr Constantin, Mărunțelu Nicolae, Tudor Radu, Ioan Mircea, Măgureanu Vasile, Rotaru Petre, Păduraru Georgeta, Ciobănel Elena, Dima Viorel, Pitaru Constantin, Popescu Mircea, Stan Marian, Marinache Ion, Manac Elena, Grigorescu Mihail George, Dumitrache Ionel, Alexandru Marian.

PIERDUT permis acces CSP nr. 2, pe numele Oprea Nicolae. Il declar nul. (3217)

PIERDUT factura nr. 4153/16.08.1983, eliberată de ICL Tehnometal Unitatea nr. 15. O declar nulă. (3183)

PIERDUT contract construcție apartament proprietate personală și proces verbal-predare-recepție, eliberat de ICVL, pe numele Caragea Grigore. Le declar nule. (3178)

PIERDUT contract închiriere eliberat de ICRAL Giulești pe numele Năstase Elena. Il declar nul. (3172)

PIERDUT contract închiriere eliberat de ICRAL Pajura, pe numele Tomescu Ion. Il declar nul. (3166)

PIERDUT proces verbal predare-primire-recepție apartament proprietate personală, eliberat de ICVL, pe numele Clopot Petre. Il declar nul. (3152)

PIERDUT contract construcție apartament proprietate personală, eliberat de ICVL, pe numele Basarab Gheorghe. Il declar nul. (3149)

PIERDUT legitimație elev pe numele Titică Florin O declar nulă. (3139)

PIERDUT legitimație elev pe numele Miricesu N. Ioana. O declar nulă. (3110)

PIERDUT fișă calcul anexă la contract închiriere, eliberată de ICRAL Colentina, pe numele Feodorovici Ioan. O declar nulă. (3107)

PIERDUT contract închiriere eliberat de ICRAL Colentina, pe numele Mihăilescu Petrache. Il declar nul. (3146)

PIERDUT contract închiriere eliberat de ICRAL Giulești, pe numele Olaru Cristian. Il declar nul. (3102)

PIERDUT contract închiriere eliberat de ICRAL Berceni, pe numele Ciubeică Corneliu. Il declar nul. (3576)

PIERDUT contract închiriere eliberat de ICRAL Foișor, pe numele Moldovan Remus. Il declar nul. (3708)

PIERDUT contract închiriere pe numele Ionescu Teodora, eliberat de ICRAL Vitan. Il declar nul. (3095)

PIERDUT legitimație serviciu, carnet student și legitimație intrare bibliotecă pe numele Muntean Iunona Doina. Le declar nule. (3091)

PIERDUT certificat calificare în meseria de lăcătuș pe numele Sîrbu Marian. Il declar nul.

PIERDUT certificat calificare în meseria de lăcătuș pe numele Sîrbu Cornelia. Il declar nul.

PIERDUT permis ITB, ecuson și delegație pe numele Negrescu Meluș. Le declar nule. (3608)

PIERDUT, raza Șos. Cățelu, ciine pechinez, culoare roșie, piept alb, iar virful lăbuțelor din față albe. Ofer recompensă aducătorului. Șos Cățelu, bloc PM. 51, sc. C, ap. 89, parter. (4999)

GĂSIT desene calc. Soaită Adriana. Adresați Vlad Gheorghe cămin IMGB Drumul Creteștilor.

Diverse

CU ocazia aniversării a 90 de ani, soția, copiii, nepoții, strănepoții și rudele urează lui GHEORGHE MOCANU din București, sănătate, fericire, viață lungă. (4739)

CU ocazia împlinirii vîrstei de 59 ani a tăticului și bunicului nostru PURDA MATEI — ospătar la Capșa, copiii Luigi, Mariana, Verginica soție, nepoții Silviu și Roco, îți doresc multă sănătate și la mulți ani. (4789)

PENTRU confruntarea fișelor individuale cu carnetele și evidența de bază, membrii CARP 7, sector 6, sînt rugați să se prezinte la sediul nostru din str. Berzei nr 83, cu următoarele acte : buletin de identitate, carnet de membru CARP, talon de pensie. (4409)

INSTITUTUL Italian de Cultură din București, str. Nuferilor 27, anunță deschiderea cursurilor de limbă și cultură italiană. Inscrierile se fac pînă la data de 26 octombrie. Informații suplimentare la secretariatul institutului, tel. 15.50.50 — 13.80.41., de luni pînă vineri între orele 9.30—12.30 și 16.30—18.30.

PRODUCȚIA filmului „Sursa" organizează selecția pentru rolul principal al filmului. Sînt solicitate tinere între 17—25 de ani. Alegerea va avea loc în ziua de 7 octombrie 1984 între orele 9—14 la sediul echipei din strada Mendeleev 28—30, etaj 2, telefon 50.46.63.

TEATRUL GIULEȘTI încadrează supraveghetor sală. Informații la telefon 17.01.10.

Decese

LA comemorarea a 7 ani de la decesa, familia aduce un pios omagiu bunei și scumpei noastre **VICTORIA OLARIU.**

NEMINGHIATA Gina soție, anunță comemorarea de un an a lt. col. (r) din cavalerie **GRECESCU MIHAI (BEBE)** duminică 7 octombrie ora 11, cimitirul Ghencea militar fig. 18 (4254)

DOCTOR Rodica Isăcescu soție și familia Dinculescu reamintesc tuturor că la 8 octombrie a.c. se implinesc 7 ani de la moartea prof. dr. docent **DUMITRU ISĂCESCU.** (5205)

A trecut un an de cînd Viorica soție, Mihăiță fiu, Marcela noră și Iuliana nepoată, pling pe iubitul lor soț, tată și bunic, lt. col. (r) **NEPOTESCU IULIUS AURELIAN** care i-a părăsit pentru totdeauna. (5178)

Dacă vă place toamna, bucurați-vă de ea !

Nu lăsați să treacă ultimele zile însorite și primele picături de ploaie, fără a vă bucura de bogăția de culori a toamnei! Vă așteaptă pădurile, parcurile, aleile troienite de frunze ruginii, străzile, sălile de concert și spectacol.

Pentru toate momentele toamnei, pentru toate momentele zilei, magazinele comerțului de stat au pregătite confecții de sezon adecvate: ● rochii ● fuste ● bluze ● pantaloni ● taioare ● costume ● trenciuri ● impermeabile ● pardesiuri ● scurte ● jachete ● mantouri.

Un anotimp nou, o nouă toaletă!

Natura s-a înnoit de toamnă. Dar dumneavoastră?

ANSAMBLUL ARTISTIC RAPSODIA ROMÂNĂ AL UNIUNII GENERALE A SINDICATELOR DIN ROMÂNIA strada Lipscani nr. 53 — telefon 13.13.00 ORGANIZEAZĂ ÎN STAGIUNEA 1984—1985 octombrie — iulie următoarele CURSURI ARTISTICE.

● CERC DE BALET ȘI DANS PENTRU COPII (pînă la 13 ani) ● CERC DE DANSURI MODERNE PENTRU TINERET ● CERCURI DE STUDIERE A URMĂTOARELOR INSTRUMENTE: vioară, flaut, clarinet, oboi, nai, caval, fluier, cimpoi.

Cursurile vor avea loc de două ori pe săptămînă, după-amiaza, la sediul ansamblului.

Înscrierile se fac zilnic la secretariat, între orele 8—10 și 12—16, de unde se pot primi și informații suplimentare (telefon 16.35.16).

Radiografii satirice

Șarpele

De cîțiva ani, familia Serafim ne vizita mai mult decît săptămînal. De obicei, veneau seara, cred că așteptau la ușă pînă cînd simțeau mirosul de pîine prăjită, de mujdei, sau de vin fiert, altfel nu se explică precizia cu care intrau la momentul oportun. Interesant e că nu veneau niciodată singuri, adică numai el și ea, ci și cu un copil de zece ani, superdezvoltat și obez, care mînca de două ori cît tatăl și mama la un loc.

— Puiule, zicea mama lui, mănînci prea mult înainte de somn, o să ai iarăși o noapte agitată.

Reproșul mamei era, firește, regizat, deoarece tatăl intervenea pe loc :

— Lasă, dragă, copilul să mănînce ! Organismul se pricepe mai bine decît orice doctor în materie de alimentație. Dacă cere, dă-i ! Dacă nu, nu. Așa e, vecină ?

Familia Serafim nu venea niciodată singură, ci însoțită. Însoțită de cine ? veți întreba. De animale. Aveau în casă un ciine mops, o pisică în dungi, un hamster și un canar. Ciinele ia și el masa la noi, consumînd cîrca cinci bucăți de salam și cîteva de brînză (pîine sau alte resturi nu mănîncă nici să-l tai). Ca să nu mai vorbim de hamster, un lacom ce nu s-a pomenit. Pisica se mulțumește cu cîteva bucăți de sardea pe care le tîrăște pe covor, iar canarul cu cîteva foi de salată verde, o bucată de măr ionathan și un pumn de semințe de cînepă și in.

La plecare, după cafelușele de rigoare, nevastă-mea, care e o timidă ce nu s-a pomenit, le spune zîmbind cu gura pînă la urechi :

— Ne-a făcut plăcere, mai poftiți pe la noi.

La care, madam Serafim răspunde invariabil :

— O, nu ! Data viitoare sînteți obligați să veniți dumneavoastră la noi.

— Dragă — îi zic nevesti-mi, a doua zi, seara — îmbracă-te să mergem în vizită la familia Serafim.

— Ce ți-a venit ?

— Uite-așa ! Vreau să le întorc vizita.

Chiar așa le-am și zis cînd am sunat la ușă :

— Dragii noștri vecini, am venit să vă întoarcem vizita.

După ce s-au scuzat că i-am luat pe nepregătite, întrucît tocmai luaseră masa și se pregăteau de culcare, ne-au pus pe masă o farfurie de floricele de porumb, care pocneau în gură ca niște petarde. Dar, pentru că veni vorba de explozibile, bomba veni foarte repede, adică imediat după ce madam Serafim a făcut imprudența să ne întrebe (ca să se afle în treabă) :

— Ați venit numai singuri ?

— Nu, am zis eu, scoțind de sub haină un imens șarpe boa, care pînă atunci stătuse înfășurat în jurul mijlocului meu, șarpe pe care îl împrumutasem anume de la un cumnat care lucrează la circ. N-aveți cumva niște lapte pentru el ?

Dar cine să-mi răspundă la întrebare ? Întreaga familie Serafim cu animale cu tot, se refugiase în dormitor și se baricadase cu șifonierul.

— Nu vă speriați, le-am zis, ăsta e cuminte. Frate-su, pe care l-am lăsat acasă, e rău.

De-atunci, familia Serafim nu ne-a mai vizitat, deși ieri, cînd nevastă-mea a gătit sarmale, am lăsat anume ușa apartamentului larg deschisă.

ION BĂIEȘU

Microsioane

Opinie

— Și zici că-i bolnav?
— Sînt absolut sigur.
— Dar nu l-am auzit niciodată plîngîndu-se...
— Pentru că indiferența nu doare.

Grădinarul

Pentru mine cele mai frumoase flori sînt florile castraveților și ale cartofilor.
Au miros, dar și gust.

Control

— Ai șapte ani de-acasă ?
— Am.
— Pot să-i văd și eu?
— Îmi pare rău, dar nu-i port cu mine. Să nu-i pierd, îi țin tot acasă.

Politețe

— Ce te costă dacă vorbești frumos?

— Mă costă. Mă costă chiar foarte mult. S-ar putea să-mi distrug sistemul nervos: fiindcă trebuie să stau tot timpu atent și încordat.

Oglinda

Blamîndu-l cu atîta înverșunare și mărturisind că nimeni nu l-ar cunoaște mai bine, e își dezvăluie, de fapt, propriile defecte.

Diagnostic

Dacă după ce ai citit te doare capul, nu arunca întotdeauna vina pe carte.

Ghinion

E o plantă extrem de rară. Înflorește o singură dată în viață, pentru o oră. Dar s-a întîmplat ca tocmai în clipa aceea să fi fost plecat de-acasă.

VASILE BĂRAN

Directe și indirecte

— Nu da în cel pe care îl poți îndrepta cu mîngîiere.

— De omul nedrept și de cuiul strîmb nu te poți folosi.

— Ori lauzi croncănitul ciorii, ori critici trilul privighetorii, totuna e.

— Ca să nu meargă pe o cale greșită, mergea pe șapte cărări.

— Apreciezi corect fidelitatea ciinelui, dacă ai cunoscut mai întîi lingușirea mîței.

— Fiind preocupat să nege talentul altora nu are timp să-și afirme talentul propriu.

ARISTOTEL PÎRVULESCU

Desen de ANDO

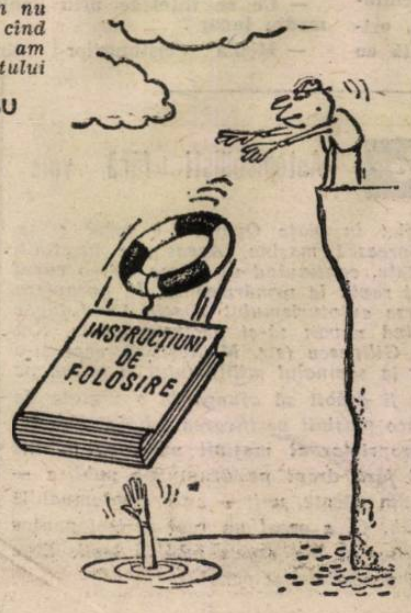

Desen de CIOSU

Fără aviz medical

— Tăticule?
— Cei vrei puișor?
— Cine este tatăl medicinii?
— Hipocrate!
— Și mama?
— Igiena!
— Și copiii lor cum se numesc?
— Discipolii lui Hipocrate!
— Atunci pe medicul școlii noastre, de ce-l cheamă „doctorul" Vasile?

★

— Tovarășe doctor, în ultimul timp m-am îngrășat așa de mult, încît am început să mă îngrijorez!
— Spune-mi te rog, cum sînt mesele dumitale?
— Păi cea din bucătărie din P.F.L., iar cea din sufragerie din fag...

GEORGE M. GHEORGHE

Sport

Miine, pe Stadionul tineretului

DESCHIDEREA FESTIVĂ A NOULUI AN SPORTIV ŞCOLAR

● BOGAT PROGRAM DE INTRECERI ŞI DEMONSTRAŢII

Miine dimineaţă cu începere de la ora 10, în cadrul unei ample manifestări sportive de masă — derulată sub egida marii competiţii naţionale „Daciada" — pe Stadionul tineretului va avea loc **deschiderea festivă a noului an sportiv şcolar.** Cu acest prilej — după defilarea elevilor sportivi, reprezentanţi ai tuturor sectoarelor Capitalei, şi festivitatea de premiere a unor asociaţii şcolare precum şi a unor elevi care s-au evidenţiat în precedentul an şcolar —, pe bazele cochetului complex de la Şosea se vor derula atractive întreceri şi demonstraţii sportive. Astfel, vor avea loc **reprize demonstrative de gimnastică** susţinute de reprezentanţii cluburilor sportive şcolare şi de elevi din sectorul 6 ; **demonstraţii de aeromodele captive** („protagonişti" — membrii Clubului sporturilor tehnico-aplicative) ; **întreceri de cros** pentru toate categoriile de vîrstă ; **întreceri eliminatorii de ciclism ; meciuri de oină, volei, baschet, handbal şi rugbi ; concursuri de tir cu arme cu aer comprimat şi un simultan de şah; ştafete ale formaţiunilor P.T.A.P.**

„CUPA ZIARULUI INFORMAŢIA BUCUREŞTIULUI" pentru asociaţia sportivă şcolară cu cele mai bune rezultate

Cu prilejul deschiderii festive a noului an sportiv şcolar, redacţia ziarului nostru va acorda o CUPĂ asociaţiei şcolare care a obţinut cele mai bune rezultate în activitatea sportivă de masă în precedentul an de învăţămint.

Săptămîna fotbalistică

● **DINAMO VA JUCA CU GIRONDINS DES BORDEAUX — CAMPIOANA CAMPIOANEI CONTINENTALE — ÎN „C.C.E.", IAR UNIVERSITATEA CRAIOVA CU OLYMPIAKOS PIREU ÎN CUPA U.E.F.A."** ● **MIINE, O NOUĂ RUNDĂ ÎN DIVIZIA „A"**

DINAMO şi UNIVERSITATEA CRAIOVA şi-au cîştigat dreptul de participare în turul II al cupelor europene, în timp ce Sportul studenţesc şi Steaua au fost eliminate de două puternice echipe italiene, putînd acuza nesansa şi, în special, arbitrajele din prima manşă, care le-au tăiat din aripi prin decizii hotăritoare în privinţa calificării. „Calificatele" sînt echipele cu cea mai mare experienţă internaţională, care au ştiut să şi-o valorifice din plin. Universitatea Craiova, de pildă, prin maturitatea şi rutina căpătate în confruntări oficiale internaţionale a putut limita scorul eşecului suferit în deplasare şi şi-a fructificat la maximum şansele din retur. Cu o menţiune: este inadmisibil ca ani de-a rîndul, jucătorii craioveni să nu înveţe să-şi stăpînească nervii primind cartonaşe (galbene şi chiar şi roşii!) care aduc după sine etape de suspendare şi, implicit, micşorarea potenţialului echipei. Este vina lor, dar şi a arbitrilor noştri care în meciurile de campionat se poartă... cu mănuşi cu jucătorii fruntaşi pe teren (şi nu numai cu ei!) făcînd astfel un deserviciu fotbalului românesc. De ce? Pentru că în meciurile oficiale (sau amicale) arbitrate de cavaleri ai fluierului neutri, toate neregularităţile sînt pedepsite prompt şi cu o exigenţă mult, mult superioară faţă de cea manifestată la noi în campionat (vezi şi cazurile de la naţională ale lui Iorgulescu şi Irimescu — iar... Irimescu — de la Gera — şi al lui Klein — de la Belfast).

IERI, tragerea la sorţi efectuată la Zürich, a desemnat adversarele echipelor noastre din turul al doilea (meciul tur la 24 octombrie, returul la 7 noiembrie).

În **„Cupa campionilor europeni", Dinamo Bucureşti** va întîlni pe **Bordeaux** (primul joc în deplasare), cunoştinţa Universităţii Craiova din toamna anului 1982, din „Cupa U.E.F.A.". Bordeaux a devenit campioană a Franţei la finele primăverii cînd a cucerit titlul „în extremis" în faţa lui Monaco care a pierdut şi „Cupa Franţei" în favoarea lui Metz, marea revelaţie a acestei miercuri europene, prin eliminarea Barcelonei... Dar şi Bordeaux, campioana campioanei Europei, a eliminat pe Atletic Bilbao cu 3—2 şi 0—0!

În **„Cupa U.E.F.A.", Universitatea Craiova** se va confrunta cu **Olympiakos Pireu.** Să nu uităm că în turul al doilea s-au calificat spectaculos toate formaţiile elene (Olympiakos în dauna echipei elveţiene Neuchatel, cu un 2—2 obţinut în deplasare, după ce învinsese la Pireu cu 1—0).

MIINE, o nouă etapă în campionatul diviziei A. În Capitală, de la ora 15, **Sportul studenţesc** va primi în „Regie" replica formaţiei **F.C. Baia Mare,** iar pe Giuleşti, **Rapid** va juca cu **F.C.M. Braşov,** noua promovată care — paradoxal — devansează în clasament pe studenţii bucureşteni şi pe rapidişti.

Duelul Steaua — Dinamo continuă de la distanţă. **Dinamo** va juca în Bănie cu **Universitatea Craiova** derbiul etapei şi al... echipelor calificate pe plan continental, iar **Steaua** va evolua la Tîrgu Mureş în jocul cu **A.S. Armata.** În rest, runda mai programează jocurile: **Politehnica Iaşi — Politehnica Timişoara** (derbiul „subsolului"), **F.C. Argeş — S.C. Bacău, Chimia — F. C. Bihor, Gloria Buzău — F. C. Olt şi Jiul — Corvinul,** o confruntare... locală.

Dan PĂTRAŞCU

Începe noul sezon de hochei

Sezonul nostru intern de hochei 1984—1985 începe miine cu primul turneu al categoriei A (grupa I), care se va desfăşura sub semnul obiectivului prioritar al acestei ramuri de sport şi anume, repromovarea echipei naţionale a României în grupa B a C.M. după desfăşurarea, în martie 1985 a grupei C, din Franţa.

Principală competiţie internă grupa I a **categoriei A,** se va disputa după o formulă nemodificată. Iată datele de **desfăşurare** ale **turneelor grupei I** (la care participă tot 6 echipe — **Steaua, S.C. M. Ciuc, Dinamo, Progresul M. Ciuc, Viitorul Gheorgheni şi Dunărea Galaţi) : I — 7—12 octombrie,** la Gheorgheni; **II — 3—8 noiembrie,** la Bucureşti: **III — 14—19 decembrie,** la **M. Ciuc ;** IV — **7—12 ianuarie,** la Galaţi ; V. — **22—27 ianuarie,** la **Bucureşti;** VI — **8—13 aprilie,** la Bucureşti.

Să sperăm că patinoarul acoperit „23 August" din Capitală va fi redat în folosinţă, în fine, în acest sezon.

INFORMAŢIA publicitate

PARTENER SIGUR, CU EXPERIENŢĂ ÎNDELUNGATĂ ÎN COMERŢUL INTERNAŢIONAL

Întreprinderea sovietică de comerţ exterior „Avtoexport" exportă :

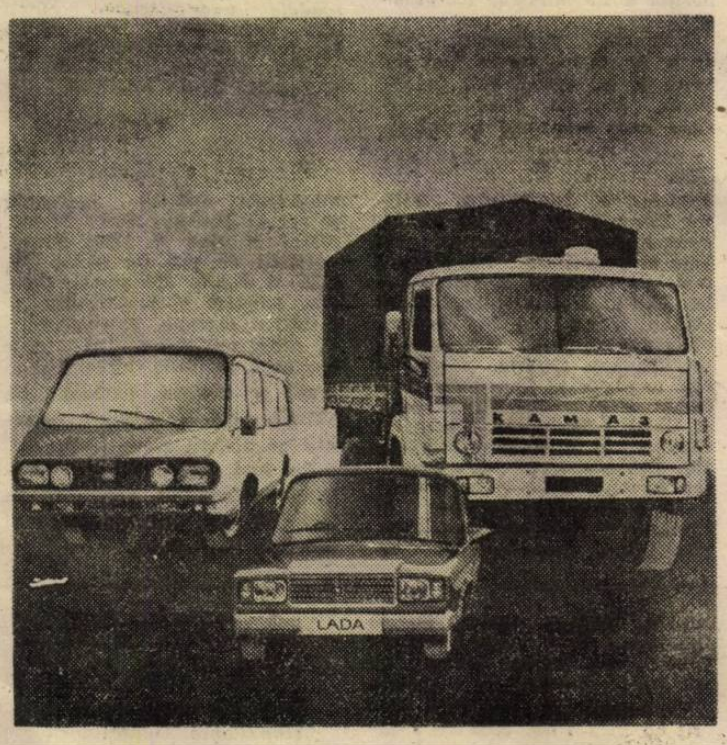

- autoturisme
- autocamioane
- autobuze
- automobile cu destinaţie specială
- motociclete şi scutere
- biciclete şi monocicle
- echipament pentru garaje şi echipament pentru reparaţii

ÎNTREPRINDEREA SOVIETICĂ DE COMERŢ EXTERIOR „AVTOEXPORT" VĂ INVITĂ SĂ VIZITAŢI STANDUL SĂU CU OCAZIA TÎRGULUI INTERNAŢIONAL BUCUREŞTI

11—21 octombrie 1984

Reprezentanţii întreprinderii vor furniza vizitatorilor informaţii detaliate privind exponatele şi nomenclatorul de export.

Standul Întreprinderii „AVTOEXPORT" este amplasat în pavilionul U.

Aşteptăm cu plăcere vizita dumneavoastră !

AVTOEXPORT

Memento

BALUL OPEREI — azi, ora 18; POVESTEA MICULUI PAN — miine, ora 11 ; CHOPINIANA, DEMOAZELA MĂRIUŢA — miine, ora 18 — **Opera Română** (13.18.57).

VÎNZĂTORUL DE PĂSĂRI — azi, ora 19 ; STELELE OPERETEI — miine, ora 10.30 ; CONTESA MARITZA — miine, ora 19 — **Teatrul de Operetă** (14.80.11).

PLOŞNIŢA — azi, ora 15 ; miine, ora 10 ; POVESTE DIN HOLLYWOOD — azi, ora 20 ; miine, ora 15.30 ; ZBOR DEASUPRA UNUI CUIB DE CUCI — miine, ora 20 — **Teatrul Naţional,** sala Mică (14.71.71).

PAPA DOLAR — azi, ora 19.30; IDOLUL ŞI ION ANAPODA — miine, ora 19.30 — **Teatrul Naţional, sala „Ion Vasilescu".**

CARTEA LUI IOVIŢĂ — azi, ora 15.30 ; ÎNTRE PATRU OCHI — miine, ora 19 — **Teatrul Naţional,** sala Atelier (14.71.71).

ROMEO ŞI JULIETA LA SFÎRŞIT DE NOIEMBRIE — azi, ora 15 ; CU UŞILE ÎNCHISE — azi şi miine, ora 19 ; LABYRINTUL — miine, ora 10 ; GUSTUL PARVENIRII — miine, ora 15 — **Teatrul „Lucia Sturdza Bulandra",** sala din bd. Schitu Măgureanu nr. 1 (14.75.46).

REZERVAŢIA DE PELICANI — azi, ora 19 ; O ZI DE ODIHNĂ — miine, ora 15 ; ANECDOTE PROVINCIALE — miine, ora 19 — **Teatrul „Lucia Sturdza Bulandra",** sala Studio (11.95.44).

DOI PE UN BALANSOAR — azi, ora 15 ; FLUTURI, FLUTURI — azi şi miine, ora 19.30 ; DIAVOLUL ŞI BUNUL DUMNEZEU — miine ora 10 — **Teatrul Mic** (14.70.81).

TRESTIA GÎNDITOARE — azi, ora 20 ; ROMANŢĂ TÎRZIE — miine, ora 20 — **Teatrul Foarte Mic** (14.09.05).

MIŢA ÎN SAC — azi, ora 19.30; MICUL INFERN — miine, ora 10; JOCUL DE-A VACANŢA — miine, ora 19.30 — **Teatrul „Nottara",** sala Magheru (59.60.70).

PENSIUNEA DOAMNEI OLIMPIA — azi, ora 19 ; TRĂSURA LA SCARĂ — miine, ora 10.30 ; ACEŞTI ÎNGERI TRIŞTI — miine, ora 18.30 — **Teatrul „Nottara",** sala Studio (59.60.70).

JEAN, FIUL LUI ION — azi, ora 19.30 ; ANONIMUL VENEŢIAN — miine, ora 10 ; ARTA CONVERSAŢIEI — miine, orele 15 şi 19.30 — **Teatrul Giuleşti, sala Majestic** (14.72.34).

HOTEL „ZODIA GEMENILOR" — azi, ora 19 ; COCOŞELUL NEASCULTĂTOR — miine, ora 10 ; MILIONARUL SĂRAC — miine, ora 19 — **Teatrul Giuleşti, sala Giuleşti.**

PREŞUL — azi, ora 19.30 ; PACHETUL CU ACŢIUNI — miine, orele 10.30 şi 19.30 — **Teatrul de Comedie** (16.64.60).

BĂIATUL CU... STICLEŢI — **Teatrul „C. Tănase",** sala Savoy (15.56.78), azi şi miine, ora 19.30.

MINISPECTACOL DE DIVERTISMENT ŞI FILM — Teatrul „C. Tănase", **Grădina Cărăbuş** (str. Batiste nr. 14), azi şi miine, ora 19.30.

MARY POPPINS — azi, ora 18 ; miine, ora 19 ; NOTA ZERO LA PURTARE — miine, ora 10.30 — **Teatrul „Ion Creangă"** (50.26.55).

BOROBOAŢĂ — **Teatrul „Ţăndărică",** sala Victoria (15.23.77), azi, ora 16 ; miine, ora 11.

ANOTIMPURILE MÎNZULUI — prezintă Teatrul „Ţăndărică" la sala **„Ion Vasilescu",** miine, ora 11.

ATENŢIE ! ESTRADA ÎN EMISIE — miine, ora 16.30 ; ESTRADA ÎN CROAZIERĂ — miine, ora 19.30 — prezintă Ansamblul de Estradă al Armatei la sala C.C.A.

BUCUROŞI DE OASPEŢI — **Ansamblul artistic „Rapsodia Română"** (13.13.00), azi şi miine, ora 18.30.

VRAJA CIRCULUI — **Circul „Bucureşti"** (10.41.95), azi : orele 15.30 şi 19 ; miine, orele 10, 15.30

GLISSANDO — **Patria** (11.86.25) — 9. 12.30. 16.30. 19.30; **Gloria** (47.46.75) — 9. 12.30. 16. 19.

DREPTATE ÎN LANŢURI — **Cultura** (83.50.13) — 9. 11.15. 13.30. 15.45. 18. 20.15; **Giuleşti** (17.55.46) — 9. 11.15. 13.30. 15.45. 18. 20.

SALUTĂRI DE LA AGIGEA — **Arta** (21.31.86) — 9. 11.15. 13.30. 15.45. 18. 20.

SURORILE — **Griviţa** (17.08.58) — 9. 11.15. 13.30. 15.45. 18. 20.15.

DOSARUL ALBASTRU — **Lumina** (14.74.16) — 9. 11.15. 13.30. 15.45. 18. 20.

O FATĂ ŞI UN BĂIAT — **Timpuri Noi** (15.61.10) — 9. 11. 13.15. 15.30. 17.45. 20.

DEGEŢICA — 9. 11. 13. 17 ; CA-N FILME — 15. 19 — **Doina** (16.35.38).

EMISIA CONTINUĂ — **Lira** (31.71.71) — 15.30. 17.30. 19.30.

TITANIC VALS — **Buzeşti** (50.43.58) — 15. 17. 19.

HAIDUCII — **Dacia** (50.35.94) — 9. 11.15. 13.30. 15.45. 18. 20.

ACŢIUNEA „AUTOBUZUL" — **Ferentari** (80.49.85) — 15.30. 17.30. 19.30.

IMPOSIBILA IUBIRE — **Viitorul** (10.67.40) — 15.30. 18.30.

ASTA SEARĂ DANSĂM ÎN FAMILIE — **Popular** (35.15.17) — 15. 17.15. 19.30.

UN PETIC DE CER — **Flacăra** (20.33.40) — 15.30. 17.30. 19.30.

UNDEVA, CÎNDVA — **Excelsior** (65.49.45) — 9. 11.15. 13.30. 15.45. 18. 20.15; **Modern** (23.71.01) — 9. 11.15. 13.30. 15.45. 18. 20.15 ; **Scala** (11.03.72) — 9. 11. 13.30. 15.45. 18. 20.15; **Favorit** (45.31.70) — 9. 11.15. 13.30. 15.45. 18. 20.15.

SEHEREZADA — **Luceafărul** (15.87.67) — 9. 11.15. 13.30. 15.45. 18. 20.

JAZZ '20 — **Central** (14.12.24) — 9. 11.15. 13.30. 15.45. 18. 20.

CAMPIONUL — **Victoria** (16.26.79) — 9.30. 12.30. 16. 19.

IMI SARE ŢANDĂRA — **Union** (13.49.04) — 9.30. 11.30. 13.30. 15.45. 18. 20.

I SE SPUNEA „BULDOZERUL" — **Festival** (15.63.84) — 9. 11.15. 13.30. 15.45. 18. 20.

IMPUŞCĂTURI SUB SPINZURĂTOARE — **Feroviar** (50.51.40) — 9. 11. 13.15. 15.30. 17.45. 20.

RĂZBOIUL STELELOR — **Drumul Sării** (31.28.13) — 15.30. 19.

LOVITURA FULGERĂTOARE — **Cotroceni** (49.48.48) — 11. 13. 15. 17.15. 19.30.

LOCOTENENT CRISTINA — **Pacea** (60.30.65) — 15.30. 17.30. 19.30

CACTUS JACK — **Mioriţa** (14.27.14) — 9. 11.15. 13.30.

PIANCHE — **Mioriţa** (14.27.14) — 15.45. 18 20.

MAREA EVADARE — **Capitol** (16.29.17) — (azi) ; 9. 12.30. 16. 19.15 ; PENTRU ŢARĂ ŞI REGE — 9. 11.15. 13.30. 15.45. 18. 20 (miine).

DUPĂ MULŢI ANI — **Munca** (21.50.97) — 15. 17.15. 19.30.

GEMENII ÎN VACANŢĂ — **Progresul** (23.94.10) — 15.30. 17.30. 19.30

POLIŢIST SAU DELINCVENT — **Floreasca** (33.29.71) — 9. 11. 13. 15.30. 17.45. 20.

YANKEII — **Volga** (79.71.26) — 9. 12. 16. 19.

SUPERMAN — **Aurora** (35.04.66) — 9. 11.30. 14. 16.30. 19.30.

AFACEREA PIGOT — **Tomis** (21.49.46) — 9. 11.15. 13.30. 15.45. 18. 20.15

DOMNIŞOARA NOORIE — **Cosmos** (27.54.95) — 9. 11. 13. 15.15. 17.30. 19.45.

LOVIND O PASĂRE DE PRADĂ — **Studio** (59.53.15) — 10. 12.30. 15. 17. 19.

GRĂDINI

ABBA — **Arta** (21.31.86) — 18.

SUPERMAN — **Aurora** (35.04.66) — 19.

MAREA EVADARE — **Capitol** (16.29.17) — 18.30.

CAMIONUL DE CURSĂ LUNGĂ — **Feroviar** (50.51.40) — 19.

CINEVA CA TINE — **Gloria** (47.46.75) — 19.

ROIUL — **Lira** (31.71.71) — 18.30.

CĂPITANUL RĂZBUNĂRII — **Luceafărul** (15.87.67) — 18.30.

UNDEVA, CÎNDVA — **Modern** (23.71.01) — 19.

COBRA SE ÎNTOARCE — **Parc Hotel** (17.08.58) — 18.30.

AFACEREA PIGOT — **Tomis** (21.49.46) — 19.

Slalom printre... cuvinte

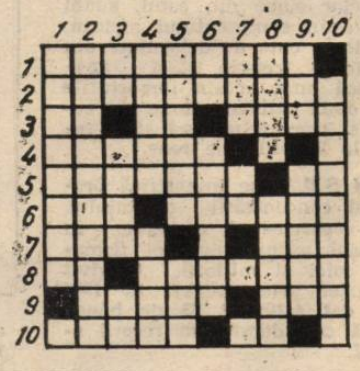

ORIZONTAL 1) Construcţie cocoţată 2) Ansamblul de aparate al unei instalaţii 3) Soare — Început de rimă! — Pictor român (1881—1958) 4) Curaj — 5) Fondatori — Sec! 6) Popas turistic (înv.) — Dezobişnuire 7) Emailate pe jumătate! — Măsură agrară (pl.) 8) Partea stîngă a terenului! — Într-o ureche (fig.) 9) Blană scumpă — Imagine toracică normală (abr.) 10) Categorie (fig.) — La revedere.

VERTICAL 1) Belşug 2) Distanţă între şine 3) Lazăr Horia — Joc sportiv — Cap urît! 4) Înfipt — Ou 5) Întîmplare — Document 6) Aprobare — Soi de peşte 7) Diminutivul Emiliei — Miros 8) Rămăşiţă — Rubrică la „Convorbiri literare" 9) Fratele geamăn al lui Morfeu — Omis (fig.) 10) Operaţiune de deplasare.

HORIA GLINIASTEI

Dezlegarea careului apărut în ziarul de joi 4 octombrie.

Orizontal 1) CINEMATECA 2) ARTE — CADRU 3) SES — ROL 4) EA — SELECTA 5) LAT — ON — IC 6) MAR — TACT 7) APARAT 8) VATUI — SALI 9) IGOR — RATAT 10) SERIOS — ACE

INVITAŢIE LA „BORDEI". În acest sezon al mustăriilor, încă una recent deschisă pe bd. **Aviatorilor nr. 108. Unitatea „Bordei".** (IAPL „Amzei"), gospodărită **chibzuit de responsabilul** Anastase Matarangă, oferă zilnic, între orele 10—22, **pastramă cu mămăliguţă, cotlete de berbecuţ,** tocăniţă de berbec şi altele, asociate **cu mustul făcut la vedere.** Firește că spaţiosul pareaj auto **nu intră în preţ. Poftă bună !**

INFORMAȚIA pe tot globul

Sesiunea Adunării Generale a O. N. U.

NAȚIUNILE UNITE. Șefii delegațiilor statelor membre ale O.N.U. continuă să prezinte, în cadrul dezbaterilor de politică generală ale sesiunii în curs, pozițiile de principiu ale țărilor lor față de principalele probleme ale vieții internaționale actuale.

Au luat cuvîntul: **ministrul de externe al Cehoslovaciei, Bohuslav Chnoupek, ministrul de externe al Birmaniei, U Chit Khlaing, ministrul de stat pentru afacerile externe al Senegalului, Moustapha Niasse, Rashleigh Jackson, ministrul afacerilor externe al Guyanei, Rashid Abdullah Al Nuaimi, ministrul de stat pentru afacerile externe al Emiratelor Arabe Unite, ministrul de externe al Nigerului, Ide Oumarou, ministrul de externe al Liberiei, Ernest Eastman, președintele Consiliului Național al Revoluției din statul Burkina, Thomas Sankara.**

În favoarea păcii, pentru încetarea cursei înarmărilor

COPENHAGA. — Partizanii păcii din Danemarca au adresat populației apelul de a-și intensifica acțiunile de protest împotriva amplasării de rachete nucleare pe continentul european. Mișcarea națională dane-ză **„Opriți rachetele nucleare"**, care reunește aproximativ 290 de diverse organizații și grupări ale partizanilor păcii, a elaborat un program al manifestărilor pentru pace și dezarmare care vor avea loc în cursul acestei toamne în toate marile orașe ale țării, incluzînd mitinguri, demonstrații, adunări.

SAN JUAN. — La San Juan (Porto Rico) s-au deschis lucrările unui seminar caraibian consacrat luptei împotriva pericolului nuclear în regiune — transmite agenția Prensa Latina. Luînd cuvîntul, delegatul guatemalez, Gabriel Aguilera, s-a pronunțat pentru intensificarea acțiunilor împotriva cursei înarmărilor în America Centrală, pentru soluționarea politică a problemelor social-economice și politice din regiune, în vederea instaurării unui climat real de pace, securitate și cooperare în zonă.

CANBERRA. — Sindicatele din țările bazinului Oceanului Pacific și-au exprimat sprijinul față de hotărîrea guvernului Noii Zeelande de a nu permite accesul în apele teritoriale ale țării ale navelor militare avînd arme nucleare la bord. Într-o rezoluție adoptată în cadrul conferinței reprezentanților sindicatelor din 12 țări din Oceanul Pacific, care a avut loc în orașul Nadi, din Insula Fiji, se subliniază că această hotărîre a Noii Zeelande va contribui la accelerarea procesului de proclamare a regiunii sudice a Oceanului Pacific drept zonă liberă de arme nucleare.

NICARAGUA: Reuniune în perspectiva alegerilor legislative

MANAGUA. — În perspectiva alegerilor legislative programate pentru 5 noiembrie, reprezentanți ai conducerilor Frontului Sandinist de Eliberare Națională, Partidului Comunist, Partidului Socialist, Partidului Popular Social-Creștin, Partidului Liberal Independent, Partidului Conservator Democrat și Mișcării de Acțiune Populară din Nicaragua s-au întrunit la Managua. S-a hotărît pregătirea unei reuniuni la nivel înalt a reprezentanților formațiunilor politice amintite, în scopul punerii de acord a unor măsuri care să asigure cadrul legal adecvat, necesar desfășurării normale a procesului electoral din Nicaragua.

MERIDIANE TEHNICO-ȘTIINȚIFICE

LASEROTERAPIA

Laserul se dovedește tot mai util în salvarea de vieți omenești, în asigurarea sănătății oamenilor. În chirurgie — informează revista Science et Vie *— sînt utilizate, între altele, laserele cu argon și cu bioxid de carbon. Laserul cu CO_2, de exemplu, reprezintă un veritabil „bisturiu de lumină", tăind și coagulînd sîngele în același timp, ceea ce îl face deosebit de util în ginecologie, dar și în dermatologie (pentru îndepărtarea negilor, a tatuajelor, alunițelor, condililoamelor) și flebologie (extirparea hemoroizilor). Același tip de laser are efecte analgezice și antireumatismale, fiind recomandat îndeosebi în cazul artrozelor cervicale, lombare etc., al durerilor articulare, sciaticii, lumbagoului.*

RECICLAREA... ZERULUI

Un grup de cercetători britanici urmărește „reciclarea" zerului care rezultă din fabricarea brînzei, dat fiind că, valorificarea acestuia constituie o problemă importantă a fabricilor de produse lactate (la scară mondială rezultă circa 90 milioane tone pe an din acest subprodus). Ei au realizat un aparat destinat transformării lactozei din zer în acid lactic, produs cu o largă utilizare în industria alimentară. Aparatul favorizează acțiunea bacteriilor Lactobacillus helveticus *de metabolizare a lactozei, producîndu-se astfel acid lactic. Procedeul se dovedește eficient din punct de vedere economic.*

L. G.

TELEGRAME azi între orele 6 și 11

POTRIVIT ULTIMELOR ESTIMĂRI ale Organizației Națiunilor Unite pentru Alimentație și Agricultură (FAO), producția mondială de cereale va fi anul acesta de 1 763 milioane tone, cu 129 milioane tone, respectiv, 8 la sută, mai ridicată decît în anul 1983, s-a anunțat la sediul FAO din Roma. Totodată, Buletinul FAO menționează că, din cauza recoltelor slabe din estul, sudul și vestul continentului african, țările în curs de dezvoltare din Africa trebuie să-și sporească anul acesta importurile cu două milioane tone de cereale, acestea urmînd să ajungă la 28 milioane tone.

IN S.U.A. se intensifică procesul concentrării capitalului, cu repercusiuni negative în special asupra situației firmelor mici și mijlocii. Potrivit revistei „Newsweek", în 1984 au dat faliment 65 de bănci, cifră considerată un record anual.

GUVERNUL FRANȚEI a desființat impozitul asupra dobînzilor obținute de investitorii străini de pe urma bonurilor de tezaur emise de statul francez, după ce o măsură similară fusese luată și de guvernul R.F.G. În ambele cazuri se urmărește atragerea investițiilor de capital străin în țările respective. Acțiunile paralele ale guvernelor vest-german și francez sînt interpretate de observatorii din Bonn și Paris drept măsuri de răspuns la o decizie similară adoptată în iulie în Statele Unite. Drept rezultat, în condițiile unui curs ridicat al dolarului, decizia S.U.A. a stimulat un și mai puternic aflux de capitaluri străine în S.U.A.

IN AUSTRIA continuă să crească numărul celor lipsiți de un loc de muncă. Datele publicate de Ministerul pentru Problemele Sociale atestă că în luna septembrie armata persoanelor „de prisos" a sporit cu încă 4 700, ceea ce a făcut ca totalul șomerilor să fie de 96 400. O situație deosebit de dificilă o au tinerii șomeri în vîrstă de pînă la 25 de ani, al căror număr ajunge la aproape 30 000.

O VASTĂ OPERAȚIUNE ANTI-MAFIA, desfășurată de poliția italiană, s-a soldat cu arestarea, vineri, a circa 30 de persoane implicate în trafic de stupefiante. Operațiunea a permis desființarea unei organizații avînd legături cu clanurile mafiote din Calabria (în sud), de unde stupefiantele (circa 100 kilograme de heroină pe an) erau expediate în nord.

35 DE ANI DE LA PROCLAMAREA REPUBLICII DEMOCRATE GERMANE

Se împlinesc, la 7 octombrie, 35 de ani de la proclamarea Republicii Democrate Germane, eveniment istoric de deosebită însemnătate, care, încununînd lupta proletariatului, a forțelor social-politice înaintate, în frunte cu comuniștii, împotriva exploatării și asupririi de clasă, a fascismului și imperialismului, a marcat constituirea primului stat al oamenilor muncii pe pămînt german. Totodată, crearea R. D. Germane a consemnat un moment important în viața internațională, semnificativ pentru evoluțiile postbelice din Europa.

Clasa muncitoare, țărănimea, intelectualitatea din R. D. Germană au obținut, în perioada care a urmat, sub conducerea Partidului Socialist Unit din Germania, realizări de seamă în toate domeniile vieții materiale și spirituale. Oamenii muncii din țara prietenă, au înlăturat, în scurt timp, distrugerile provocate de război, au reconstruit și modernizat orașele și satele, au consolidat, an de an, cuceririle revoluționare. O puternică dezvoltare au cunoscut forțele de producție: a fost făurită o industrie diversificată, care, aplicînd descoperirile științei și tehnicii moderne, are un rol crescînd în sporirea avuției naționale, în evoluția întregii societăți. Totodată, s-a desfășurat un amplu proces de modernizare a agriculturii, devenită ramură de bază, de înalt randament, a economiei țării. Succese notabile s-au obținut în știință și cultură, în creșterea nivelului de trai al tuturor locuitorilor.

În prezent, preocupările oamenilor muncii sînt subsumate îndeplinirii sarcinilor trasate de cel de al X-lea Congres al P.S.U.G. și de Programul partidului de edificare cu succes a societății socialiste dezvoltate. Odată cu hotărîrile celei de-a 7-a Plenare a C.C. al partidului, din noiembrie anul trecut, s-a intrat, după cum se apreciază, într-o nouă etapă de realizare a strategiei economice, care cuprinde atît anii 1984 și 1985, cît și perioada 1986—1990 și perspectivă mai îndepărtată, avînd o esență calitativă. Obiectivele de bază vizează, în primul rînd, conferirea unui caracter cuprinzător și stabil pe termen lung intensificării proceselor producției, precum și asigurarea unei înalte eficiențe economice, pe calea unor noi tehnologii. Se prevăd accelerarea ritmului de creștere a productivității muncii, ca și sporirea în continuare a producției, în condițiile reducerii consumurilor de energie și materiale.

Cu sentimente de satisfacție pentru cursul continuu ascendent al legăturilor de prietenie și solidaritate dintre România și R. D. Germană în toate domeniile construcției socialiste, ca și pe plan internațional, oamenii muncii din țara noastră dau o înaltă apreciere succeselor de seamă și eforturilor constructive ale poporului prieten al R. D. Germane. Stimulate de tradițiile de solidaritate dintre proletariatul român și cel german, dintre forțele lor progresiste și democratice în lupta pentru libertate și progres social, relațiile dintre cele două partide, țări și popoare — ridicate pe o treaptă superioară în anii făuririi noii orînduiri — au ca temelie trainică Tratatul de prietenie, colaborare și asistență mutuală din 1972 și Declarațiile semnate la nivelul cel mai înalt, cu prilejul întîlnirilor de la Berlin și București, din 1977 și 1980.

În impulsionarea continuă a conlucrării noastre prietenești, reciproc avantajoase, rolul hotărîtor revine întîlnirilor și convorbirilor dintre tovarășul Nicolae Ceaușescu și tovarășul Erich Honecker, care, de fiecare dată, au conferit largi perspective colaborării prietenești pe multiple planuri, în interesul reciproc, al cauzei socialismului, păcii și progresului în întreaga lume.

Poporul român adresează poporului R. D. Germane, cu prilejul aniversării sărbătorii sale naționale, cele mai bune urări de noi succese în făurirea societății socialiste dezvoltate, în înfăptuirea hotărîrilor Congresului al X-lea al P.S.U.G.

BERLIN: Pagini de cronică nouă

Trecătorului prin capitala Republicii Democrate Germane i se oferă privirii, la fiecare pas, imagini ce compun tabloul generos a ceea ce a însemnat pentru această țară 35 de ani de istorie nouă. Pentru că Berlinul, cu forfota permanentă din perimetrele recentelor construcții urbane, cu bulevardele sale largi, flancate — dincolo de șirurile de arbori și peluze frumos îngrijite — de edificii din beton și sticlă ce conferă orașului, vechi de 750 de ani, contururile tinereții, cu bogata sa viață politică, economică, științifică și culturală, constituie centrul vital al unui stat industrial modern.

Înflorirea urbanistică de azi, pe măsura eforturilor depuse de berlinezi, de întregul popor, contrastează puternic cu realitățile de acum trei decenii și jumătate, cînd, la sfîrșitul războiului, Berlinul era un oraș mutilat: cartiere rase de pe fața pămîntului, un uriaș munte de ruine. În 1949 a început să se scrie cronica reconstrucției. Practic, o casă din două a fost ridicată din temelii, iar în noile cartiere au fost date în folosință, numai după 1971, 135 000 de apartamente. În cel de al 35-lea an al proclamării republicii, berlinezii vor mai beneficia de alte 13 773 locuințe noi și 8 900 apartamente modernizate. Roadele muncii de construcție și, în același timp, de reconstrucție a tuturor clădirilor istorice din marea metropolă, care astăzi are 1,2 milioane locuitori, se numesc Aleea Karl Marx, Strada Leipzigului, „Stadt Berlin" — cel mai impunător hotel din R.D.G., plantat, cu cele 37 etaje ale sale, în vestita Alexanderplatz, și ea reamenajată și modernizată — Turnul televiziunii, înalt de 365 metri — noua emblemă a Berlinului —, Palatul Republicii, Piața Arkona, Primăria Roșie, Berlin-Marzahn, splendidul cartier pentru 150 000 locuitori.

Programul pe termen lung de dezvoltare a capitalei, elaborat în 1980 de Biroul Politic al C.C. al P.S.U.G., prevede transpunerea în practică a unor noi proiecte vizînd permanenta dezvoltare urbană, cultura, transporturile, industria. Printre acestea, redeschiderea celebrului „Neues Schauspielhaus", distrus în timpul celui de al doilea război mondial, teatru construit în 1821 după planurile arhitectului Karl Friedrich Schinkel și care va servi în viitor ca sală de concerte; Friedrichstrasse, importantă arteră, încărcată de tradiție, ce se transformă, cu timpul într-un atractiv complex de locuințe, cultural și comercial.

Orașul își extinde, în egală măsură, și infrastructura. Noi linii rapide de transport în comun de tramvaie și autobuze vor fi puse zilnic la dispoziția a 1,8 milioane de pasageri.

Ritmurile Berlinului sînt, de la an la an, mereu mai intense și în dezvoltarea industrială, capitala fiind cel mai mare oraș industrial al R.D.G.

★

Ramurile cele mai importante prezente aici sînt industriile electrotehnică, electronică, a construcțiilor de mașini, chimică și ușoară. Este, de altfel, elocvent faptul că întreprinderile Berlinului, avînd în 1983 o producție în valoare de 22,7 miliarde mărci, și-au adjudecat o pondere de 5,3 la sută din totalul producției industriale a țării. Dacă se are în vedere gradul ridicat de industrializare al mai tuturor orașelor din R. D. Germană, cifra de mai sus își relevă pe deplin semnificația.

Berlinul concentrează și o cincime din potențialul științific al republicii. La Universitatea Humboldt și în cele 18 institute de învățămînt superior sînt înscriși 40 000 de studenți. Sînt bine cunoscute peste hotare Academia de științe, Academia de științe agricole, Academia de arte, Biblioteca de Stat, cu o vechime de peste trei secole. Și, nu în ultimul rînd, frumosul oraș de pe Spree este și un puternic centru cultural, sălaș al unor mari teatre dramatice și de operă — Teatrul German, Berliner Ensemble, fondat de Brecht, Opera Comică și Opera de Stat — și al unor celebre muzee: Pergamon, Muzeul Bode, Galeria Națională, Muzeul de istorie germană, Muzeul Științelor Naturii, Muzeul Poștei, ale căror săli sînt parcurse anual de milioane de vizitatori.

Reprezintă, toate acestea, roadele unor tenace eforturi constructive, pe terenul fertil al posibilităților de avîntat progres, deschise de edificarea noii orînduiri.

Emil JURCĂ

★

Cu prilejul celei de-a 35-a aniversări a întemeierii Republicii Democrate Germane, ambasadorul acestei țări la București, Siegfried Bock, a oferit vineri, o recepție.

Au participat tovarășii Gheorghe Rădulescu, membru al Comitetului Politic Executiv al C.C. al P.C.R., vicepreședinte al Consiliului de Stat, Gheorghe Oprea, membru al Comitetului Politic Executiv al C.C. al P.C.R., prim viceprim-ministru al guvernului, Ilie Verdeț, membru al Comitetului Politic Executiv, secretar al C.C. al P.C.R., Ștefan Birlea, membru supleant al Comitetului Politic Executiv al C.C. al P.C.R., președintele Comitetului de Stat al Planificării, Ion Stoian, membru supleant al Comitetului Politic Executiv, secretar al C.C. al P.C.R., Ion M. Nicolae, viceprim-ministru al guvernului, Tamara Dobrin, președintele executiv al Consiliului Național al Frontului Democrației și Unității Socialiste, Gheorghe Chivulescu, ministrul justiției, Ion Ceaușescu, ministru secretar de stat, prim-vicepreședinte al Comitetului de Stat al Planificării, general-colonel Vasile Milea, prim-adjunct al ministrului apărării naționale și șef al Marelui Stat Major, Mihai Nicolae și Stan Soare, adjuncți de șefi de secție la C.C. al P.C.R., Constantin Oancea, adjunct al ministrului afacerilor externe, reprezentanți ai altor ministere, ai unor instituții centrale, organizații de masă și obștești, oameni de știință, artă și cultură, generali și ofițeri, ziariști.

Au luat parte șefi de misiuni diplomatice acreditați în țara noastră, alți membri ai corpului diplomatic.

Redacția și administrația cod 70711 — str. Brezoianu nr. 23—25 sector 1 of P.T.T.R. 1 Centrala telefonică 37 27 77. Secția scrisori și biroul juridic: 37 27 73. Publicitatea cod 70709 — str. 13 Decembrie 24 sector 1. of. P.T.T.R. 1 telefon 14 15 16. Abonamente se fac la toate oficiile poștale și difuzorii din întreprinderi și instituții. Cititorii din străinătate se pot abona prin „ROMPRESFILATELIA" — Sectorul export-import -presă P.O. Box 12-201, telex 10376 prsfir București, calea Griviței nr. 64—66 1 2 3 4

PROLETARI DIN TOATE ȚĂRILE, UNIȚI-VĂ!

INFORMAȚIA Bucureștiului

ZIAR AL COMITETULUI MUNICIPAL BUCUREȘTI AL P.C.R. ȘI AL CONSILIULUI POPULAR AL MUNICIPIULUI BUCUREȘTI

ANUL XXXII – Nr. 9636 | 8 PAGINI – 50 BANI | Luni 8 octombrie 1984

Proiectul de Directive ale Congresului al XIII-lea al partidului

Eficiența economică – latură calitativă definitorie a dezvoltării industriei

În ansamblul sarcinilor de bază ale dezvoltării noastre economico-sociale în cincinalul viitor, al orientărilor de perspectivă pînă în anul 2000 care vor asigura condițiile realizării unei faze superioare a societății socialiste românești, problemele creșterii mai accentuate a eficienței economice ocupă locul central. În Proiectul de Directive ale Congresului al XIII-lea ele sînt prezentate ca un complex de factori în deplină interdependență în care sînt implicate, în egală măsură, toate laturile capabile să determine o creștere economică intensivă: de la modernizarea în continuare, a structurilor de producție și pînă la asigurarea unei maxime competitivități a produselor prin ridicarea permanentă a nivelului lor tehnic și calitativ, promovarea largă și curajoasă a progresului tehnic, utilizarea cu randament înalt a capacităților de producție și a forței de muncă, valorificarea superioară a materiilor prime, combustibililor și energiei electrice, reducerea costurilor de producție. Tocmai multitudinea acestor aspecte ne-a determinat ca, în cadrul dezbaterii de

Mircea TACCIU
Gheorghe NICULIȚĂ

(Continuare în pag. a II-a)

În întîmpinarea înaltului forum al comuniștilor

SARCINILE DE PLAN, ÎNDEPLINITE EXEMPLAR, LA TOȚI INDICATORII!

CONGRESUL AL XIII-LEA AL P.C.R.

„Titan" – pe meridianele competitivității

Azi-dimineață, în secția montaj mecanică grea de la I.M.U.A.B. Ordine și disciplină exemplare. Dintre mașinile aflate în diverse faze de montaj, multe vor fi expediate în diverse țări ale lumii, avînd înscrisă pe ele marca „Titan", o marcă de prestigiu. Și este poate locul, să reamintim cititorilor că **de aici a plecat în acest an peste hotare primul strung carusel românesc de 16 m.**, adevărată uzină de prelucrări mecanice, mîndrie a constructorilor bucureșteni de mașini-unelte.

Și astăzi sîntem martorii unui eveniment deosebit: **este livrată la export prima mașină de alezat și frezat cu afișaj de cote.** Va ajunge în India, purtînd mesajul price-

T. POGOCEANU

(Continuare în pag. a III-a)

SÎMBĂTĂ ȘI DUMINICĂ PE OGOARELE ILFOVENE

Puternică concentrare de forțe la semănat și recoltat

— în pag. a III-a —

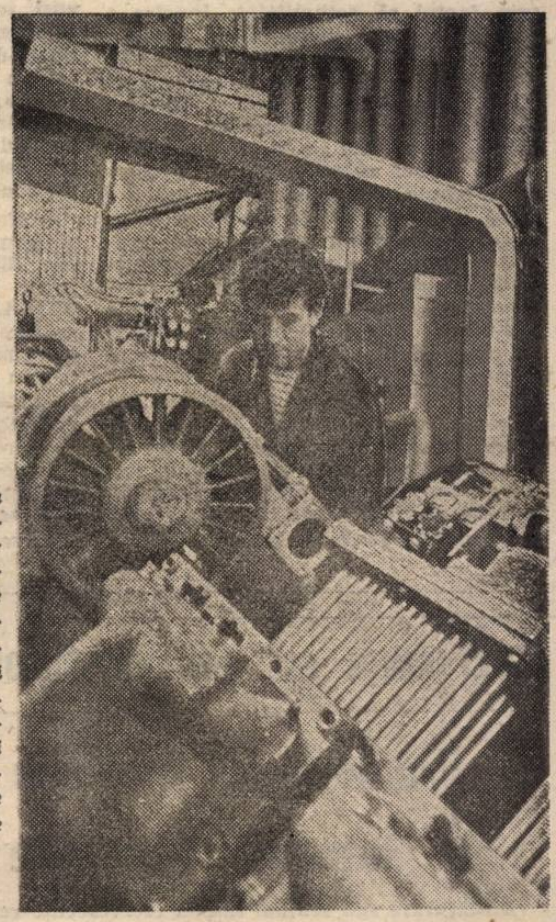

Secția montaj a cunoscutei întreprinderi bucureștene „Timpuri Noi" — pe bancul de probă se fac ultimele verificări înaintea expedierii către beneficiar a unui nou lot de compresoare de mare capacitate

Foto: **L. CRIȘAN**

La strînsul roadelor toamnei, pe ogoarele ilfovene, alături de locuitorii satelor, oamenii muncii de la oraș, precum și elevii aduc o prețioasă contribuție. În imagine, aspect de la C.A.P. Măgurele

Foto: **M. CIOC**

Arte și meserii

Sub coroana Festivalului Național „Cîntarea României" au răsărit nenumărate vlăstare. Ele devin arbori, ele vor avea ramurile falnicilor stejari. Acestea îmi erau gîndurile pe cînd mă aflam la vernisajul unei expoziții de un fel deosebit, deschisă săptămîna trecută în strada Ienăchiță Văcărescu, la clubul Uniunii cooperativelor meșteșugărești din București. Și mi-am adus tot atunci aminte că Brâncuși, cel care dintr-un munte făcea o pasăre, a fost la început elev al unei școli de arte și meserii. Bineînțeles că nu trebuie să luăm drept comparație geniile, dar e frumos să știi că o fată de la o cooperativă care face, pur și simplu, nasturi și un strungar în lemn de la o altă cooperativă care face, pur și simplu, scaune de bucătărie ne dau privirilor peisaje de o deosebită picturalitate, care pot rivaliza cu creații dintre cele mai impresionante. După ce trec printr-un univers al artelor și al meseriilor compus din grafică și acuarelă, din pictură și sculptură — sculptura cuprinzînd aici chiar și jucării (admirabile păpuși, demne de a fi reprezentate în filme de animație) — aflu că la Clubul U.C.M.B. ființează un cenaclu literar, un cerc de artă fotografică, un ansamblu folcloric, brigadă artistică, cor etc., precum și o bogată bibliotecă. Dar să vedem pe cine a premiat juriul desemnat de Uniunea artiștilor plastici. Iată-i pe laureați: Emil Ștefănescu, Martha Deleanu, Cornelia Tili, Ștefan Băran, Pavel Damaschin, Atena Petrăchescu, Raluca Pilat, Mihaela Carp, Magcela Pătrașcu, Petre Ioniță, Viorel Petrescu, Nicu Constantin, Ion Popa.

VASILE BĂRAN

Prin rețeaua magazinelor „GOSTAT"

FLUX SPORIT DE LEGUME ȘI FRUCTE PROASPETE

L-am întîlnit pe tovarășul **NICOLAE SAVU, directorul Întreprinderii de Magazine Gostat București,** pe rampa depozitului de legume-fructe de la Bragadiru, alături de echipele de studenți și de elevi ai Liceului industrial „Dîmbovița" din Capitală, care veniseră să dea un prețios ajutor la descărcatul unor vagoane cu cartofi. **Cum stați, tovarășe director, cu asigurarea stocului pentru iarnă?** ● Programul de însilozare la ceapă l-am încheiat încă din 25 septembrie, iar la cartofi îl vom termina în aceste zile. Se derulează din plin transportul merelor spre Capitală, urmînd ca pînă la 20 oc-

Vasile GROZA

(Continuare în pag. a IV-a)

Pe teme de sezon

N-am (prea) întîlnit coșari în drum...

Am fost mai întîi pe unde știam că este, pe bulevardul I. G. Duca, în vecinătatea Gării de Nord, la vad și ușor de găsit de tot omul. Numai că de cîtăva vreme centrul de coșărit al I.P.S., unul din cele două ale Capitalei, s-a mutat de aici pe str. Petru Maior nr. 85, lăsînd locul unei unități a aceleiași, cu profil de mutări de mobilier. Deloc puține sînt în jurul gării centrele de mutări de mobilier, de parcă tot călătorul, cum coboară din tren, asta caută, cu cine să-și mute... bagajele. N-am fi insistat asupra acestui aspect dacă **prestația de coșărit** — asi-

Mihai BĂRBULESCU
Marian CIOBA

(Continuare în pag. a IV-a)

Din cuprinsul ziarului

- **Pe agenda consiliilor populare: AUTOGOSPODĂRIREA ȘI AUTOAPROVIZIONAREA**
- **Orarul de iarnă al unităților comerciale** – pag. a IV-a –
- **Noul în medicină de la idee la realizare** – pag. a V-a –
- **„Informația" pe marginea scrisorilor oamenilor muncii** – pag. a VI-a –

Proiectul de Directive ale Congresului al XIII-lea al partidului

Eficiența economică — latură calitativă definitorie a dezvoltării industriei

(Urmare din pag I)

astăzi să punem accentul doar pe două din elementele enumerate: consecventa înnoire a produselor și substanțiala reducere a consumurilor de materii prime, materiale și energie.

Iată ce ne spunea, în acest sens, în legătură cu primul aspect, **ing. Anton Dragomirescu**, președintele consiliului de control muncitoresc al Comitetului de partid de la **Întreprinderea „23 August"**:

— Este extrem de semnificativ faptul că n-a existat vizită de lucru în mijlocul colectivului nostru în cadrul căreia tovarășul **NICOLAE CEAUȘESCU** să nu fi acordat o atenție deosebită ritmului pe care trebuie să-l asigurăm înnoirii constante a nomenclatorului de fabricație. Această preocupare este vădită cu pregnanță în toate documentele de partid din ultima perioadă și, în mod firesc, ea își află locul central și în Proiectul de Directive ale Congresului al XIII-lea al partidului. Ea se explică mai cu seamă prin faptul că acțiunile de înnoire a produselor sînt legate direct de calitatea muncii de cercetare științifică în general, de operativitatea cu care structurile de producție preiau și introduc roadele cercetării tehnologice în producție, de nivelul de calificare a forței de muncă chemate să aplice cuceririle tehnico-științifice în practică. De altfel, în Proiectul de Directive se și face o permanentă legătură între gradul de înnoire a producției, modernizarea produselor și sporirea randamentului utilajelor, în condițiile extinderii dotărilor moderne, lărgirii cooperării economice și tehnico-științifice, sporirii volumului comerțului exterior. Cresterea eficientei înseamnă, în cele din urmă, materializarea exemplară a fiecăruia dintre aceste elemente și al tuturor la un loc. **Rezervele mari de care dispunem în această privință și pe care ne bizuim sînt relevate în Proiectul de Directive tocmai prin obiectivul propus, ca ponderea produselor industriale care se vor realiza la nivel mondial ridicat să ajungă, în 1990, la aproape 95 la sută, 2—5 la sută urmînd să atingă chiar performanțe superioare acestui nivel.** La asemenea exigențe ne raportăm noi înșine preocupările actuale. În totalul producției marfă din acest an ponderea produselor noi și modernizate este astăzi de 64,3 la sută. Între acestea de 800 și 1 100 cai putere și de de 180 cai putere pentru ecartament îngust locomotive diesel electrice; motoarele de mari puteri din familiile MTU, grupurile electrogene și de foraj cu motoare modernizate, piesele turnate și forjate din oțeluri înalt aliate după tehnologii noi de fabricație. Acestea sînt doar cîteva din exemplele care circumscriu experiența acumulată în acest domeniu și pe baza căreia **avem în vedere ca în spiritul Proiectului de Directive să accelerăm toate intervențiile cerute de alte numeroase asimilări noi în fabricație printre care agregate de foraj transportabile dotate cu motoare cu șase și opt cilindri dispuși în V, LDH de 300 cai putere, compresoare de hidrogen sulfurat, noi tipuri de automotoare pentru transportul pe calea ferată etc. Sîntem hotăriți ca, printr-o mobilizare generală, primele asimilări din această serie colectivul nostru să le raporteze în cinstea celui de al XIII-lea Congres al partidului.**

— Proiectul de Directive ale Congresului al XIII-lea — ne declara **Vasile Bildan**, secretarul comitetului de partid de la **ÎNTREPRINDEREA DE UTILAJE ȘI PIESE DE SCHIMB** — ne face să înțelegem adevărul de mare însemnătate pentru munca noastră, pentru întreaga economie națională că, în actuala etapă, unul din argumentele definitorii ale unei industrii moderne îl reprezintă acela de a produce mult și valoros, cu consumuri mici de materii prime, combustibili și energie. **Așa cum se subliniază în Proiectul de Directive, generalizarea tehnologiilor cu randamente ridicate va asigura diminuarea consumului energetic pe unitatea de venit național cu peste 20 la sută în 1990 față de 1985, iar reducerea consumurilor specifice și sporirea valorii unitare a produselor ca urmare a ridicării performanțelor tehnice și calitative ale acestora va face ca indicele de valorificare a materiilor prime să crească, în aceeași perioadă, cu 25 pînă la 27 la sută.** Sînt obiective care probează rezervele existente în fiecare loc de muncă, a căror valorificare își va aduce din plin contribuția la îndeplinirea sarcinii de creștere tot mai accentuată a eficienței economice. De asemenea rezerve dispunem și noi. **Imperativele viitoare prefigurate în Proiectul de Directive ale Congresului al XIII-lea ne-au determinat ca, în cadrul conferinței organizației noastre de partid, să hotărîm constituirea unor colective specializate, competente care să analizeze critic consumurile cu care realizăm la ora actuală fiecare produs în parte, să raportăm aceste consumuri la nivelurile internaționale ale produselor similare și să elaborăm, pînă la Congresul al XIII-lea, programe de măsuri pentru creșterea rentabilității tuturor produselor noastre, atît pe baza reducerii consumurilor, cît și a îmbunătățirii lor tehnico-calitative.**

În spirit revoluționar, tînăra generație se angajează

Plenara Comitetului Central al Uniunii Tineretului Comunist, Consiliului Uniunii Asociațiilor Studenților Comuniști din România și Consiliului Național al Organizației Pionierilor

Sîmbătă s-a desfășurat în Capitală Plenara Comitetului Central al Uniunii Tineretului Comunist, Consiliului Uniunii Asociațiilor Studenților Comuniști din România și Consiliului Național al Organizației Pionierilor, care a dezbătut, într-un spirit de înaltă exigență, de puternică angajare și responsabilitate comunistă, proiectul de Directive ale Congresului al XIII-lea al P.C.R. cu privire la dezvoltarea economico-socială a României în cincinalul 1986—1990 și orientările de perspectivă pînă în anul 2000.

La lucrările plenarei a participat și a luat cuvîntul tovarășul Emil Bobu, membru al Comitetului Politic Executiv, secretar al C.C. al P.C.R.

Participanții au dat glas voinței unanime a întregului tineret al țării de a susține întru totul propunerea ca la cel de-al XIII-lea Congres al partidului tovarășul Nicolae Ceaușescu să fie reales în înalta funcție de secretar general al partidului, chezășia deplină a transpunerii neabătute în viață a măreților programe ale construcției socialiste și comuniste pe pămîntul României.

Plenara a adresat o chemare vibrantă uteciștilor și pionierilor, tuturor tinerilor și copiilor patriei ca, urmînd exemplul strălucit de viață și activitate revoluționară de înalt patriotism al celui mai iubit fiu al națiunii noastre, tovarășul Nicolae Ceaușescu, să nu precupețească nici un efort pentru a-și aduce întreaga contribuție la înfăptuirea obiectivelor și sarcinilor cuprinse în proiectul Directivelor Congresului al XIII-lea al partidului, în care se regăsesc aspirațiile și năzuințele fundamentale ale întregului nostru popor.

În cadrul plenarei a fost analizat Raportul cu privire la activitatea politico-organizatorică desfășurată de organele și organizațiile U.T.C., A.S.C. și de pionieri în direcția pregătirii multilaterale pentru muncă și viață a elevilor și studenților, a formării lor comuniste, revoluționare. A fost, de asemenea, adoptat Programul activităților politico-ideologice, tehnico-științifice, cultural-artistice și sportive ce se vor organiza cu preșcolarii, elevii și studenții în anul de învățămînt 1984—1985.

În încheierea lucrărilor plenarei a luat cuvîntul tovarășul Nicu Ceaușescu, prim-secretar al C.C. al U.T.C.

Într-o atmosferă entuziastă, cei prezenți au adoptat textul unei telegrame adresate **TOVARĂȘULUI NICOLAE CEAUȘESCU, secretar general al partidului, președintele Republicii Socialiste România.**

CONFERINȚE ALE ORGANIZAȚIILOR DE PARTID PENTRU DARE DE SEAMĂ ȘI ALEGERI

Promovarea spiritului revoluționar, afirmarea noii calități în întreaga activitate — preocupări centrale

Desfășurate sub semnul înaltei efervescențe revoluționare, al profundei angajări patriotice determinate de apropiatul Congres al XIII-lea al partidului, de indicațiile și orientările date de secretarul general al partidului în magistrala cuvîntare rostită la Consfătuirea de lucru de la C.C. al P.C.R., conferințele pentru dare de seamă și alegeri ale organizațiilor de partid din întreprinderile și instituțiile Capitalei analizează cu exigență, în spirit critic și autocritic, activitatea desfășurată în ultima perioadă, dau soluții pentru rezolvarea problemelor cu care se confruntă colectivele, prilejuind, în același timp, o puternică manifestare a hotărîrii comuniștilor de a acționa cu fermitate, în spiritul prevederilor Proiectului de Directive ale Congresului al XIII-lea pentru îndeplinirea exemplară a sarcinilor economice pe acest an, pe întregul cincinal, asigurînd condiții pentru înfăptuirea neabătută a obiectivelor dezvoltării țării în cincinalul viitor și în perspectivă, pînă în anul 2000. Fiecare conferință prilejuiește, de asemenea, manifestarea deplinei adeziuni a comuniștilor la hotărîrea Plenarei C.C. al P.C.R. din 27 iunie a.c. cu privire la realegerea tovarășului NICOLAE CEAUȘESCU, la Congresul al XIII-lea, în suprema funcție de secretar general al partidului.

Desfășurată într-un climat de profundă angajare și responsabilitate comunistă, conferința pentru dare de seamă și alegeri de la **Institutul de Cercetări Metalurgice** a reprezentat un moment de referință, analiza pertinentă a modului cum au fost îndeplinite sarcinile economice fiind permanent corelată cu obiectivele imediate și de perspectivă ce revin cercetării științifice în lumina însuflețitoarelor prevederi ale Proiectului de Directive ale Congresului al XIII-lea al partidului. De aici și caracterul concret al măsurilor adoptate, afirmarea celor mai adecvate modalități organizatorice și inițiative politice care să conducă nemijlocit la creșterea contribuției cercetării metalurgice la dezvoltarea tehnologică, la promovarea pe scară tot mai largă a progresului tehnic, îndeosebi în domeniile de prioritate, cum ar fi fabricația de materiale cu caracteristici superioare, oțeluri speciale etc. **În acest spirit participanții la dezbateri s-au angajat să acționeze cu dăruire pentru ca cercetările lor să determine, nemijlocit, creșterea mai accentuată a gradului de valorificare a materiilor prime, materialelor, combustibililor și energiei, respectiv majorarea ponderii utilizării cărbunilor slab cocsificabili și necocsificabili din țară, valorificarea minereurilor cu conținut sărac în fier și mangan, reducerea consumului energetic pe tona de oțel fabricat, ridicarea coeficientului de scoatere a metalului, creșterea mai accentuată a productivității muncii.**

RAPORT COMUNIST • Au fost rezolvate peste 200 obiective de cercetare și inginerie tehnologică. Pentru 91 la sută dintre temele finalizate și aplicate în producție s-a asigurat o eficiență a cercetării între 8,6 și 10,1 lei pe leu cheltuit. Sarcinile planului de investiții au fost îndeplinite în proporție de 102,9 la sută.

ANGAJAMENT COMUNIST • Organizația de partid, întregul colectiv de la ICEM s-au angajat ca, în cinstea celui de al XIII-lea Congres al partidului, prin reducerea duratei de cercetare la temele stabilite, să abordeze și să finalizeze peste plan încă 26 obiective cu tematică prioritară. Se va contribui, prin promovarea a noi tehnologii moderne, la reducerea consumului de metal cu 80 000 tone pe an.

În efortul general de transpunere în viață a sarcinilor ce ne revin în acest cincinal, și comuniștii din **Întreprinderea de Ventilatoare**, s-a subliniat în lucrările conferinței pentru dare de seamă și alegeri din această unitate, au reușit să imprime un stil de muncă dinamic, revoluționar, antrenînd întregul colectiv la realizarea și depășirea, etapă de etapă, a planului economic și a angajamentelor. Astfel, **în opt luni ale anului au fost realizate suplimentar o producție marfă în valoare de 11,6 milioane lei, o producție netă de 3,5 milioane lei, iar la producția fizică au fost livrate peste plan circa 130 produse.** Aceste rezultate, au subliniat participanții la dezbateri, sînt rodul intensei munci politico-organizatorice desfășurate de organizația de partid care a acționat cu mai multă fermitate pentru mobilizarea comuniștilor, a tuturor oamenilor muncii în vederea modernizării utilajelor și spațiilor de producție, pentru perfecționarea proceselor de fabricație, pentru introducerea în producție a unor tehnologii și produse noi. În același timp, au fost relevate cu fermitate unele neajunsuri, combătute tendințele unora de a le justifica. Au fost evidențiate rezervele ce trebuie valorificate în domeniul reducerii consumurilor de metal și materiale, al creșterii calității produselor, introducerii cu mai mult curaj a progresului tehnic — automatizarea și mecanizarea unor operații. Un accent deosebit a fost pus, de asemenea, pe modul cum este gospodărită avuția obștească încredințată spre administrare — întreținerea și exploatarea utilajelor, precum și gestionarea produselor realizate. Conferința a cerut, fapt concretizat și în hotărîrea adoptată, ca la fiecare loc de muncă să fie instituite un înalt spirit de ordine, disciplină și responsabilitate, o exigentă conducere și urmărire a proceselor de fabricație.

RAPORT COMUNIST • Ponderea produselor noi și reproiectate în producția marfă a Întreprinderii de Ventilatoare este de 58 la sută • Tot în acest an au fost asimilate 11 tehnologii noi de înalt nivel tehnic. Prin reproiectarea unui număr de 41 tipuri de ventilatoare a fost asigurată o economie de 360 tone metal.

ANGAJAMENT COMUNIST • În cinstea Congresului al XIII-lea al partidului, colectivul Întreprinderii de Ventilatoare va realiza o producție fizică suplimentară de 102 ventilatoare de diverse tipuri.

CONGRESUL AL XIII-LEA AL P.C.R.

Răspunzînd vibrantei chemări a tovarășului **NICOLAE CEAUȘESCU**, *în întîmpinarea marelui forum al comuniștilor*

SARCINILE DE PLAN, ÎNDEPLINITE EXEMPLAR, LA TOȚI INDICATORII!

OBIECTIVE PRIORITARE:
PRODUCȚIA FIZICĂ • EXPORTUL • REDUCEREA CONSUMURILOR

„Titan" — pe meridianele competitivității

(Urmare din pag 1)

perii și hărniciei oamenilor de la I.M.U.A.B. Este și ea o... uzină. Are o greutate de 130 tone, măsoară în lungime 16,6 m, și în înălțime 8,2 m. Marca „Titan", din nou, la cotele înaltei competitivități. Admirînd acest utilaj complex, finețea execuției, nu poți să nu-ți îndrepți gîndurile către oamenii care l-au realizat. Maiștrii **Ion Zaharia, Miron Toma**, șefii de echipă **Ion Vasile** și **Ion Preistoșescu**, lăcătușii **Dan Constantin, Ene Secuiu, Tudor Gheorghe**, electricienii **Vasile Jercan, Ion Badea** și încă mulți alții — specializați în producția de export — au lucrat în trei schimburi, în loc de două cum era programul normal, **scurtind ciclul de fabricație al mașinii cu aproximativ 30 de zile.** Și nu numai atît. În acțiune a fost și inteligența tehnică creatoare. **Un colectiv de muncitori a conceput și realizat o nouă instalație de recirculare a uleiului pentru sistemul hidrostatic de deplasare a saniei mașinii,** iar inginerul **Dan Marinescu**, șef secție de schimb, este autorul unui **dispozitiv care îmbunătățește funcționalitatea riglelor afișajului de cote,** în fapt, o inovație în materie. Mai rămîne să adăugăm că probele, desfășurate în prezența reprezentantului firmei beneficiare, au corespuns pe deplin. Faptul că în cadrul aceleiași comenzi de export a mai fost executat și un strung carusel de 5 m, de asemenea cu o lună în avans, este considerat ca obișnuit aici, la I.M.U.A.B. Menționăm doar că valoarea celor două utilaje este de peste 20 milioane lei și că realizarea lor înainte de termen reprezintă înfăptuirea unuia dintre angajamentele acestui puternic detașament muncitoresc în cinstea celui de-al XIII-lea Congres al partidului.

RECONDIȚIONAREA: largi posibilități de diminuare a cheltuielilor materiale

În atmosfera de amplă mobilizare ce caracterizează activitatea ce se desfășoară pentru traducerea exemplară în fapt a sarcinilor trasate de tovarășul Nicolae Ceaușescu la recenta Consfătuire de lucru de la C.C. al P.C.R., colectivul întreprinderii **„Energoreparații"** acționează hotărît pentru recuperarea și refolosirea pieselor de schimb și a subansamblurilor, procedînd la recondiționarea acestora.

Ceea ce este interesant, în cadrul unității nu a fost organizat un atelier specializat ci fiecare dintre cele trei sectoare de bază — turnătorie — forjă, prelucrări mecanice și reparații agregate energetice — are nominalizat un program propriu. **Coordonarea acțiunii intră în sarcina compartimentului de concepție-proiectare,** în sensul că aici se stabilesc, în funcție de graficele utilajelor intrate în reparații și de constatările specialiștilor, obiectivele fiecărei perioade, din fiecare compartiment. „Avantajul acestui mod de lucru — ne explică inginerul **Mircea Ionescu** — constă în **posibilitatea executării concomitente** a mai multor tipuri de recondiționări solicitate la întreținerea ori repararea aceluiași utilaj. În acest fel scurtăm durata ciclului și asigurăm o mai operativă reintrare în funcțiune a mașinilor și utilajelor. Pe de altă parte, sînt mai bine valorificate dotările existente (operațiile respective fiind incorporate în fluxul obișnuit al fabricației), precum și experiența profesională a muncitorilor din domeniul respectiv".

Ce metode de recondiționare se practică? În primul rînd, **încărcarea cu sudură și strunjirea ulterioară a subansamblului,** pentru piese din componența morilor cu ventilator, a pompelor de alimentare și circulație, a reductorilor de moară. Aplicarea procedeului la rotoarele unor mori de termocentrale a condus la economisirea a 290 tone oțel slab aliat, a altor materiale ca urmare a rezultatelor obținute, acțiunea fiind în extindere.

Un alt procedeu folosit: **returnarea, cu ajutorul unor mașini, centrifugale, a stratului antifricțiune din structura lagărelor de turbine cu abur sau hidroenergetice.** Să reținem, în acest caz, preocuparea pentru înlocuirea materialelor din import prin compoziții realizate după formule proprii, echivalente ca performanță și calitate.

Alte tipuri cărora li se asigură recondiționarea prin soluții de mare eficiență: ● miez magnetic stator-turbogenerator de 50—60 MW, cu recuperarea a 60 tone tablă silicioasă pe piesă și înlocuirea tolelor importate ● stații by-pass de înaltă presiune ● cuplaj hidrodinamic tip Voith, prin metalizarea pieselor din aliaje aluminiu sau oțel, executarea unor noi repere din fontă, refacerea circuitelor de ulei ● palete de la rotoarele de turbină din centrale electrice, cu o economie de 200 000 lei pe exemplar.

Inginerul Gheorghe Petre și tehnicianul mecanic Oprea Ionescu ne-au prezentat o nouă și valoroasă inițiativă a colectivului. Este vorba despre **reutilizarea bobinelor din construcția motoarelor și generatoarelor de mare putere.** După cum este cunoscut, refacerea acestor bobine nu este practicată pe scară largă, datorită faptului că implică mari cantități de cupru. Varianta elaborată și aplicată de specialiști de la „Energoreparații" permite refolosirea materialelor în cadrul unor noi tipuri de bobine, fără conductor de sîrmă, formate cu bare metalice acoperite cu „teci".

Realizările obținute nu au epuizat posibilitățile pentru reducerea în continuare a consumurilor materiale. Tocmai de aceea acțiunea continuă... Noile inițiative tehnice, colectate de proiectanți din rîndul inovatorilor, al muncitorilor și tehnicienilor din secții și ateliere, creează o puternică bază de afirmare și valorificare a celor mai eficiente soluții pentru gospodărirea optimă a metalului și ridicarea parametrilor utilajelor energetice în cadrul activității de reparații.

Roxana COSTACHE

Semnal — **NEGRU PE ALB**

Negru de fum alături de albul talcului sau al oxidului de zinc. Cauciuc înnegrit — însoțitorul meu, Mihai Petre, secretar adjunct al comitetului de partid al Întreprinderii **„TEHNICA NOUĂ"**, îl numește „cauciuc îmbătrînit" — amestecat cu praf de cretă și alte ingrediente care, cîndva, fuseseră și ele, probabil, albe. Acum însă au o culoare greu de definit. Mai rămîne doar să adăugăm că aceste materiale, unele scumpe, foarte scumpe, amestecate prin „depozitele" unității, însumează cantități de ordinul tonelor. Am pus cuvîntul depozite în ghilimele deoarece, în fapt, sînt spații acoperite sau nu, lipsite de cele mai elementare măsuri de protejare. Accesul este liber. Fiecare poate lua cît vrea și cum vrea.

De necrezut, dar adevărat! Totuși Mihai Petre ne spune că situația este cunoscută. Într-adevăr, așa este, am semnalat-o și noi în coloanele ziarului. De aceea am și revenit! Așteptăm să fim informați, negru pe alb, despre măsurile concrete ce vor fi luate de comitetul de partid și conducerea unității pentru curmarea acestei intolerabile risipe.

T. POGOCEANU

SÎMBĂTĂ ȘI DUMINICĂ PE OGOARELE ILFOVENE

Puternică concentrare de forțe la semănat și recoltat

Timpul bun din ultima perioadă a permis desfășurarea pe un front larg a lucrărilor agricole de toamnă și în Sectorul agricol Ilfov. Un ritm intens de muncă a fost înregistrat la sfîrșitul săptămînii trecute cînd majoritatea locuitorilor așezărilor ilfovene, și alături de ei mii de cetățeni ai Capitalei — muncitori, elevi, cadre didactice etc. — au continuat să se afle în primele rînduri ale bătăliei campaniei de toamnă. Ca urmare, pînă ieri seară, potrivit datelor centralizate la DGAIA București, porumbul în ogor propriu fusese strins de pe 58 la sută din suprafață, iar sfecla de zahăr, în proporție de 57 la sută. Au fost accelerate și culesul legumelor, precum și lucrările de pregătire a solului și semănatul grîului. Iată secvențe din ampla cronică a campaniei, surprinse în două localități din sector.

● **BUFTEA.** Scriam, nu de mult, că locuitorii acestui important centru urban din preajma Capitalei și-au redescoperit pasiunea pentru agricultură. Un adevăr dovedit și în aceste zile de febrilă activitate cînd, la chemarea comitetului orășenesc de partid, mii de cetățeni, tineri și virstnici, participă nemijlocit la muncile agricole. Sîmbătă și duminică pe ogoarele cooperativei agricole de producție din localitate au fost concentrate importante forțe la culesul porumbului. În primele rînduri s-au aflat, desigur, cei care au angajat lucrări în acord global cu cooperativa — muncitori la IAPSAIA, Întreprinderea de vată și alte unități din oraș. Chiar din primele ore ale dimineții oamenii, organizați în formații de lucru, și-au luat în primire solele. Pentru a avea spor, cei mai mulți au venit cu familiile. Pe măsură ce se culegea, recolta era transportată cu tractoarele cu remorci și autocamioanele mobilizate de comandamentul de dirijare a campaniei, condus de primarul orașului, **Nicolae Rovinaru.** La eliberarea terenului de coceni au fost concentrate și 22 de atelaje ale localnicilor. **Bilanțul celor două zile: din suprafața de 325 ha cultivate cu porumb a fost strînsă producția de pe peste 240 ha.**

S-a muncit intens și în grădină la culesul tomatelor, verzei, conopidei și celorlalte culturi, **livrîndu-se piețelor Capitalei circa 20 tone de legume proaspete.**

Așadar, ritm bun de lucru la realizarea căruia au contribuit, cu elanul lor tineresc, cîteva mii de elevi de la cele patru școli generale și două licee din oraș, împreună cu dascălii lor.

Să mai notăm încă două activități deosebit de importante ale acestor zile: pregătirea terenului și semănatul grîului. Locul acțiunilor: ferma de cîmp, condusă de **David Teodor.** Suprafața semănată pînă ieri seară — 80 ha. Pulsul lucrării trebuie, însă, mult accelerat.

N. FLORIAN

● **GĂNEASA.** Pe tarlaua „Pătrașcu" a C.A.P. Găneasa, forfotă specifică zilelor de vîrf ale campaniei. Se lucrează în flux la pregătitul terenului și semănatul grîului pe o suprafață de peste 250 de hectare. O formație de 8 discuri mărunțește pămîntul. Din urmă, mecanizatorii **Ion Osman, Nicolae Căncui, Costică Puiu** și **Ion Tocăluță**, fac cu combinatoarele ultima „toaletă" a patului germinativ. Prezent pe tarla, inginerul șef al unității, **Dumitru Caranicu,** se deplasează continuu cînd la discuri, cînd la cele 4 semănători, urmărind îndeaproape calitatea lucrărilor. „S-a arat foarte greu, pămîntul fiind uscat. De aceea s-a trecut cu discul și combinatorul de cîteva ori, pentru ca terenul să arate așa cum este acum, mărunțit „grădinărește" — spune **Ilie Crăciun,** unul dintre cei mai buni mecanizatori, care, împreună cu **Nicolae Moise, Gh. Sasu** și **Vasile Grădinaru,** pune sub brazdă semințele de grîu. Se lucrează potrivit normelor stabilite, respectîndu-se cu strictețe densitatea, adîncimea de încorporare a semințelor, viteza de înaintare a agregatelor. Rînd pe rînd semănătorile își fac „plinul". **Angela Băjenaru** cu echipa sa umple cutiile mașinilor cu boabe aurii din soiul „Fundulea-29". Și bătălia grîului continuă.

...De la cîmp, la grădina de legume. Și aici, ritm de muncă susținut. La recoltatul roșiilor, verzi și morcovului, grădinarilor din echipa lui **Vasile Alexandru** le-au venit în ajutor peste 250 de elevi, împreună cu profesorii și învățătorii de la școlile generale din comună, precum și oameni ai muncii din unități industriale ale sectorului 2 al Capitalei. Inginerul **Tiberiu Kölonte,** șeful fermei, urmărește îndeaproape efectuarea prașilei la varza de toamnă. Se muncește cu spor dar, pe ici, pe colo se mai ivesc și unele necazuri. Primarul comunei, **Teodor Filipescu,** pe care l-am întîlnit printre legumicultori, ne-a comunicat că ILF Berceni și Întreprinderea „Flora" se cam lasă așteptate, ceea ce face ca roșiile și gogonelele să rămînă multă vreme în lăzi, sub cerul liber. Ce au de spus conducerile celor două unități?

D. FILIPESCU

Semănatul grîului, lucrare ce constituie acum prioritatea priorităților, se desfășoară și la C.A.P. Virteju, ca de altfel în toate unitățile din Sectorul agricol Ilfov, în ritm susținut, sub controlul direct al specialiștilor

Pe agenda consiliilor populare: AUTOGOSPODĂRIREA ŞI AUTOAPROVIZIONAREA

Casa cea nouă

Peste drum de blocul meu se înalță un geamăn al său. Dimineața și seara, soarele nostalgic al toamnei își filtrează razele prin verticalele lui, într-un feeric spectacol de lumină și sunet al muncii. O mînă de oameni, aproape pierduți printre coloanele și planșeele de beton, aproape nevăzuți, ridică într-un ritm amețitor, demiurgic, casa viitoare a cîtorva sute de concitadini, la care îmi place să mă gîndesc de azi, precum, probabil, și lor, constructorilor. Trei macarale gigant tutelează orizonturile șantierului, legănînd în clonțul lor de fier, cu o gingășie maternă, încărcături covîrșitoare. Noaptea, pe fiecare dintre ele, se aprind pupile electrice de sute de wați și, iarăși, locul capătă emoția și misterul unui spectacol pus în scenă, sub obrazul sticlos al stelelor, de un regizor cu sufletul înfiorat de frumosul ascuns în fier și beton. Într-o astfel de noapte, pe scena în aer liber a ultimului etaj, un om nevăzut a pornit să fluiere o doină, în timp ce sub jetul orbitor al reflectoarelor ad-hoc îndruma cu gesturi line cumpăna uriașă a macaralei. Și m-am gîndit că în locul acela nu se poate să nu fie un dormitor, care nu peste mult timp va avea un leagăn, pentru ca un copil să adoarmă frumos în cîntul mamei sale. Poate chiar o doină, poate chiar aceea spusă de bărbatul acela necunoscut, într-o înserare tainică și fumegoasă de toamnă, ursind întru fericire și tihnă zidurile ce se nășteau din palmele sale...

Florin RĂDULESCU-BOTICA

Orarul de iarnă al unităților comerciale

A intrat în vigoare orarul de iarnă al unităților comerciale din Capitală. Față de programul existent pînă acum, au intervenit cîteva modificări. Astfel, în sectorul ALIMENTAR, unitățile din cadrul **marilor magazine universale** vor fi deschise între **6** și **20**, iar duminica între 7—13; celelalte **magazine alimentare** cu 2 schimburi vor funcționa între **6,30—20**, iar duminica între **6,30—12,30; centrele de piine** vor fi deschise între **6,30** și **19,30**, iar duminica între **6,30—12; unitățile** alimentare, băcăniile, mezeluri-brînzeturi, produse zaharoase, ape minerale cu un singur schimb vor funcționa neîntrerupt, între 10—18 iar duminica între 7—12; **centrele de vînzare a laptelui** vor aplica, în continuare, același program, adică zilnic 6,30—14,30, duminica 6,30—11,30; luni închis; **centrele de piine** cu un schimb zilnic de la 6,30—14,30, duminica 6,30—11,30, luni închis. **Magazinele de legume și fructe** cu un schimb, zilnic între 7—11.30 și 14—18, duminica 7—11, luni închis; **centrele de umplut sifoane** zilnic între 9—17, duminica 7,30—12,30, luni închis. **Unitățile alimentare și de legume-fructe din perimetrul piețelor**, zilnic 6,30—19,30, duminica 6,30—12. Aceleași tipuri de unități, dar cu un singur schimb, zilnic 6,30—11 și 14—18, duminica 6,30—11, luni închis.

În comerțul NEALIMENTAR, magazinele universale precum și cele cu program prelungit, zilnic între 7—20, iar duminica între 7—13; unitățile care au program de activitate 10—12 ore vor fi deschise între 8—18 sau 8—20, duminica închis. Unitățile nealimentare, precum și librăriile cu un singur schimb, zilnic între 10—18. **Un program special s-a stabilit pentru** TUTUNGERII ȘI UNITĂȚILE DE DESFACERE A PRESEI ASTFEL: **unitățile de desfacere a presei și tutungeriile situate pe platformele industriale, precum și în zona piețelor agroalimentare,** cu un singur schimb, **vor funcționa între 6—10 și 14—18, duminica** închis, **iar cele cu două schimburi între 6—19, iar duminica între 7—12; magazinele cu două schimburi vor fi deschise între 6,30—19,30 iar duminica între 7—13; unitățile de același profil cu un singur schimb vor funcționa între 6,30—10,30 și 14—18, duminica între 7—12,** luni închis.

Magazinele **de mobilă** vor aplica, în continuare, orarul existent; **depozitele de combustibil** vor fi deschise între **8—16**, iar cele de materiale de construcții între 9—17. S-a aplicat de asemenea un orar diferențiat și la florării, ora maximă de închidere fiind 20,30.

Pentru magazinele nealimentare cu un singur schimb situate în perimetrul piețelor, 7—11 și 14—18, duminica 7—12, luni închis. Orarul farmaciilor nu a suferit modificări.

Unitățile de alimentație publică își mențin în general orarul existent, cu excepția unora dintre cofetării care se închid la ora 20 (și nu la 21 ca pînă acum).

Conducerile întreprinderilor comerciale vor putea stabili, pentru punctele din incinta unităților industriale și alte programe de funcționare care să asigure buna servire a oamenilor muncii.

In aceste zile, numeroși oameni ai muncii și elevi dau, prin muncă patriotică, un însemnat sprijin la sortarea și însilozarea cartofilor. Imagine de la rampa Progresul

Ieri, pe șantierele gospodărești

● Ample acțiuni de curățenie ● Activitate intensă la rampele de descărcare și la silozurile de cartofi

Ca și în alte zile, ieri, zeci de mii de bucureșteni au fost prezenți la muncă patriotică pentru a contribui la curățenia și la buna aprovizionare a Capitalei. Pe marile artere de circulație, între blocurile din cartierele de locuințe, în parcuri, concetățenii noștri au ieșit ieri, dis de dimineață, făcînd dovada unor inimoși gospodari, au depus eforturi pentru înfrumusețarea și buna îngrijire a terenurilor din jurul locuințelor lor. I-am întîlnit pe bulevardul 1 Decembrie 1918, pe bulevardul Muncii, șoseaua Gării Cățelu, între blocurile din zonele Delfinului, Colentina, Fundeni, Teiul Doamnei, în cartierele Vatra Luminoasă, Pantelimon-Socului, pe calea 13 Septembrie, în parcurile 23 August, Plumbuita, Titan, în grădinile de legume din multe colțuri ale Capitalei. Paralel cu activitatea de curățenie, elevi, tineri, oameni ai muncii de la întreprinderile bucureștene au fost prezenți la **RAMPELE DE DESCĂRCARE ȘI LA SILOZURILE DE CARTOFI.** Printre alți bucureșteni au muncit la depozitele I.L.F. Berceni, Heliade între Vii, la rampele de la depozitele din șoseaua Viilor și Piața George Coșbuc, reprezentanți ai Întreprinderii Chimica Dudești, I.O.R., ICEMENERG, Cooperativa Automecanica, Tînăra Gardă, întreprinderile Autobuzul, Electromagnetica, elevi de la liceele industriale nr. 4 și 15.

Sînt activități de o deosebită importanță, care se cer continuate cu intensitate și în cursul săptămînii.

Prin rețeaua magazinelor „GOSTAT"

FLUX SPORIT DE LEGUME ȘI FRUCTE PROASPETE

(Urmare din pag. 1)

tombrie să ne asigurăm și necesarul de rădăcinoase. Aș sublinia faptul că întreprinderea noastră și-a realizat planul la toți indicatorii pe cele nouă luni ale acestui an. ● **Cantitatea de legume și fructe valorificate în Capitală prin rețeaua magazinelor „Gostat" a crescut anul acesta?** ● Desigur, cu 5 la sută, procent semnificativ dacă luăm în considerare faptul că numai în luna precedentă, de pildă, au fost vîndute populației peste 1000 tone legume, 900 tone mere, pere, piersici și prune, 400 tone struguri. De altfel și numărul unităților Gostat de legume-fructe a crescut anul acesta cu încă cinci, magazinul cel mai recent deschis fiind amplasat în piața „13 Septembrie". Tot la acest capitol menționez și faptul că în curînd va începe construcția unui depozit Gostat cu capacitatea de 5000 tone pentru însilozarea produselor destinate sezonului rece. El va intra în funcțiune în toamna anului viitor ● **Ce măsuri ați întreprins, pentru ca, acum, în plină campanie de stringere a legumelor și fructelor, acestea să ajungă, operativ, în cantități cît mai mari pe piețele Capitalei?** ● Fiecărui economist, merceolog, contabil etc. din centrala noastră i-a fost repartizat un magazin de care se preocupă direct, sub aspectul îndrumării și al controlului. În același timp, cadrele noastre de conducere se deplasează permanent la furnizori pentru stabilirea graficelor ferme de livrare a produselor către Capitală. Astfel, în următoarele zile cantitățile ce vor sosi în magazinele „Gostat" aproape că se vor dubla, fiind prevăzută desfacerea zilnică a circa 100 tone de cartofi, roșii, varză, vinete, ardei, gogonele și a 50—60 tone de fructe. Totodată ne preocupăm pentru prezentarea acestor produse, mai cu seamă în marile piețe, într-o manieră cît mai atrăgătoare, în adevărate „vitrine" ale bogățiilor toamnei.

Extemporal

PE TEME DE SEZON

N-AM (PREA) ÎNTÎLNIT COȘARI ÎN DRUM...

(Urmare din pag. 1)

gurată de centrul 1 pentru trei sectoare (1, 2, 3) ale Capitalei, de centrul 2 pentru celelalte trei — n-ar fi una de care o mare parte din populația Bucureștiului are nevoie, cu precădere, toamna.

Deci, dacă zicem toamnă, zicem și coșari. Ajungem și-n Petru Maior 85. Puteam, e drept, ajunge și cu telefonul, dacă am fi avut o comandă, dar n-aveam, vroiam să vedem ce se întîmplă cu cei care au. La centru, unde discutăm cu tovarășa Maria Trofan, șefa unității, și cu Maria Tarantov, casieră, singurele prezente, ne interesăm mai întîi despre prezență. Căci de aici, de la ea, se vor lega mai tîrziu și altele. Să nu anticipăm, însă. În condică, în ziua respectivă, cît și-n cele precedente, cîte una-două semnături. Ba, deși sîntem în 3 octombrie, condica nu-i nici măcar completată pentru ziua respectivă. Mai departe: la „răspîndiri" — căci vrem să ne facem o imagine pe unde se află fiecare din cei 13 coșari despre care ni se spune c-ar fi prezenți — doi, absenți nemotivat — aflăm, de pe o jumătate de coală de hîrtie, nu cu mult din cît... nu știam mai înainte. Adică, niște nume în dreptul cărora simbolul „sp" ori „s". „S" înseamnă secție, sp — sector particular. Unde, ce fac cei 13 coșari? Greu de aflat.

În schimb, de coșari se interesează clienții, unii la care trebuia să se afle. Ce spun clienții? Ion Alămîie — str. Fluierului nr. 13: „Am făcut comanda acum 4 zile, a venit un coșar (Gh. Neica) și a cerut 100 de lei, dar n-a vrut să-mi dea chitanță. Anul trecut am plătit-o alt fel: a venit o casieră, a încasat 50 de lei (cu chitanță), dar n-a mai venit coșarul, a trebuit să curăț singur coșul". Un alt beneficiar, din șos. Nicolae Titulescu 21: aici trebuia să se afle Zamfir Stoica dar, pînă la ora prînzului, nu-l văzuse la față. Gheorghe Marin ar fi la Bufetul Vergului — dar, interesîndu-ne — nu-i. Gheorghe Stoica — de ieri, în Dr. Felix 23, numai că nici ieri, nici azi, clienta, Vera Gheorghe n-are știință decît de propria ei așteptare: de două zile imobilizată la domiciliu așteptînd coșarul. Daria Trandafirescu — str. Toamnei 59: „A venit după 3 zile, a curățat un coș și am plătit 10 lei". „Doar atît? V-a dat chitanță?". „Trebuia?...". Oarecum asemănător în rezultate și testul făcut cu un client al celuilalt centru — din calea Călărașilor 238. S-o ascultăm pe Niculina Alexandrescu, din str. Arhiereu Calist 11: „A fost, și-a făcut treabă bună". „Cît v-a costat?". „50 de lei". „Ați primit chitanță?". „Nu, trebuie să mergem noi la sediu și s-o luăm, așa mi-a zis".

Fără a insista și cu alte exemple, putem reține, de pe acum, cam care ar fi sistemul de organizare a prestației: casiera — sînt două la fiecare din centre — merge pe străzi și întreabă din casă în casă dacă au nevoie de coșari. Dacă au nevoie, taie chitanță, urmînd să vină după aceea și coșarul. Dacă mai vine sau nu — uneori da, alteori ba. Asta ar fi o variantă. A doua variantă: chemat telefonic ori din proprie inițiativă coșarul efectuează prestația — și încasează — sau nu — bani. Deși nu trebuie să încaseze. După el vine și casiera, care taie chitanța.

Și iarăși, nedumeriri: pentru o zi întreagă în registrul de comenzi sînt trecute 3—4 solicitări. Practic, de necrezut, față de cîte ar trebui să fie acum, la ceas de toamnă, în jumătate de oraș. Numai că lipsa unei evidențe a deplasărilor reale ale coșarilor permite inițiativa particulară. Altfel, ca o zi întreagă un coșar să aibă repartizat doar un coș, unul singur, a cărui curățare necesită 15—20 de minute...

Pe lîngă măsurile pe care, cu receptivitatea cunoscută, le va lua desigur, conducerea întreprinderii, pe lîngă cele care au reieșit din cele menționate pînă acum, am mai sugera ca, date fiind distanțele pe care trebuie să le străbată un coșar de la sediul centrului pînă, să zicem, în Colentina, să se studieze și posibilitatea detașării a unu-doi lucrători coșari pe lîngă centrele de mutat mobilier — care-s mult mai multe și amplasate în mai toate cartierele orașului.

Dacă zicem toamnă, zicem și coșari. Dacă zicem coșari, haideți să zicem și bună servire, promptitudine, disciplină. Căci, vorba cîntecului, coșarul aduce noroc, dacă-ți iese în drum...

TELE...

20.00 Tel... Actualitate... mie. Camp... de toamnă... se strînge... pregătește... mînt slăvi... de roade. ... triotice. **20.**... ale socialis... cina — ști... de oameni... zaur folclo... zi în 600... **21.55** Oriz... științific. ... avangarda... economico... tive ale c... țifice rom... se în Pro... rective al... XIII-lea... P.C.R. **22.**... **22.30** Înci... gramului.

Car... în oc...

Zilele... foarte cal... răspunde... **Constantin**... mare a un... aer tropic... cit și la... sud-estul... vremea a... caldă, tem... gînd pînă... unele stat... raturile în... bătă și ic... recorduri... luna octo... s-a făcut... ratura ap... grade. ● ...gistrat as... ne? Da... înalte s-a... noi în an... **a evolua... tinuare?**... tura aerul... ușoară scă... toarele zil... menține... caldă în... Temperatu... depăși ins... izolat 30... Astăzi, călduroas... riabil. V... slab pîn... Temperat... va fi cu... și 30 de... nima în... grade.

ROMÂ... miere cit...

● **„SIN...** Filmul iș... du-i proc... deapsă în... răscu. F... caru. M... gescu. ... Pâslaru. ... **Marcel ...** **Marienes...** noevici.

● **„CU...** rilor ceh... urmăres... secvente... maturizi... Protagor...

Si...

La Sim... **joi 11 oct...** sajul exp... lui **Ion**... municipiul... simbătă. 1... pictură d... La Dalles... deschisă... **american**... colecțiilor... zițiile **„A... China"** și...

...VIZIUNE

...ejurnal. 20.20 ...a în econo-...ania agricolă ...: O recoltă ... o alta se ... 20.40 Pă-... încununat ...Versuri pa-...50 Magistrale ...mului. Medi-...nța dragostei ... 21.15 Te-...ric. 21.45 La ... de secunde. ...ont tehnico-... Știința în ... progresului ...-social. Obiec-...ercetării știin-...ânești cuprin-...iectul de Di-...e celui de al ... Congres al ...20 Telejurnal. ...iderea pro-

...iculă ...tombrie

...acestea a fost ... De ce? Ne ... meteorologul ... Țicu. Ca ur-...ui transport de ...al, atît la sol ... altitudine, în ... țării noastre ...fost deosebit de ...peraturile ajun-...la 37 grade. La ...i meteo tempe-...registrate sim-...ri reprezintă ...absolute pentru ...mbrie. La mare ... plajă. Tempe-...i a fost de 22 ... S-au mai înre-...emenea fenome-... Temperaturi ... înregistrat la ... 1952 ● Cum ... vremea în con-... Deși tempera-...ui va marca o ...dere, în urmă-...e vremea se va ...în continuare ...sud-estul țării. ...rile nu vor mai ...ă decît cu totul ...de grade. ... vremea va fi ...ă, cu cerul va-...ntul va sufla ...ă la moderat. ...ura maximă ...prinsă între 28 ... grade, iar mi-...tre 14 și 16

M.R.

Noul în medicină – de la idee la realizare

„Un primat al deontologiei: să gîndești, să nu acționezi rutinier"

„Aș spune că progresul cel mai important pe care l-a înregistrat ortopedia — dar nu numai ea, ci toate specialitățile medicale — este că a devenit mai umană. Mă aflu, poate, în contradicție cu unii colegi care afirmă, desigur cu un temei aparent, că, dimpotrivă, medicina se îndepărtează de om, prin considerabilul mers înainte al componentelor sale științifice și tehnice. Un adevăr este aici. El trebuie însă apropiat acum de faptul că limitele a ceea ce ne era imposibil au fost împinse mereu mai încolo, posibilitățile noastre de intervenție crescînd, în schimb, enorm. Categorii mari de bolnavi asupra cărora nu aveam nici o putere sînt azi recuperabili. Suferința este alt fel suportată, vindecarea sau supraviețuirea se petrec în alte condiții. Chiar și inevitabilul — limitele de care vorbeam n-au dispărut — a devenit mai omenesc".

În tot cursul convorbirii cu **profesorul OLEG MEDREA, șeful Clinicii de ortopedie și traumatologie a Spitalului Brîncovenesc**, interlocutorul meu de astăzi, aceste idei au revenit ca un laitmotiv. Profesorul este un reputat specialist. Fără îndoială, însă, el este în primul rînd un om aplecat spre suferința semenilor. O face cu înțelegere și nesfîrșită căldură, cu o modestie covîrșitoare. Sub semnul acestei modestii a decurs și dialogul nostru...

— ...A fost să fie ca în anii de cînd fac eu ortopedie, disciplina aceasta să cunoască o ascensiune la care nu ne-am fi gîndit. Toate aceste mari achiziții au fost născute din evoluția generală a științelor medicale chirurgicale, dar și a biomecanicii, metalurgiei, bioingineriei. Realizările unui domeniu au întotdeauna efecte și asupra specialităților conexe și e normal să fie așa; nu putem înainta singuri, ci doar alături, cu spirit de îndrăzneală științifică (și nu aventurieră) și — neapărat! — cu onestitate. Este un drum încă deschis... Și mai este ceva: solicitarea față de ortopedie este sporită. Crescînd durata medie de viață, ni se adresează tot mai mulți vîrstnici. Zilele trecute, am avut un pacient de 93 de ani; așa ceva era greu de imaginat în urmă cu numai două-trei decenii. Complicațiile unei fracturi, de pildă (bronhopneumoniile, problemele renale) omorau 30—40 la sută dintre bolnavii în vîrstă. Astăzi, ei sînt salvați, prin aplicarea unor tehnici simple, a unor operații blînde, puțin nocive, prin mobilizări precoce care-i feresc de anchiloze, prin alte mijloace. La antipod: operăm copii foarte mici. Și acum avem în clinică un copil de 2 ani cu o malformație congenitală de șold. Cu cît se operează mai devreme, cu atît funcționalitatea va fi mai bună și handicapul mai mic. La o rezolvare totală nu s-a ajuns, pentru că originea bolii este încă disputată și discutată: ea ar putea fi o predispoziție moștenită, o tulburare genetică, un efect al vieții intrauterine... Oricum, și aici și în coxartroze se obțin azi ameliorări foarte bune.

— În ce alte afecțiuni intervenția chirurgului ortoped, profilactică și curativă, deopotrivă, cum afirmați, are în prezent rezultate notabile și cum se reflectă ele în activitatea clinicii de tradiție pe care o conduceți?

— Stăpînim, de pildă, mult mai bine patologia oncologică a adultului, domeniu în care altădată eram aproape dezarmați. Depistăm afecțiunea un moment mai devreme și tratăm mai eficient. Ne aflăm în stadiul în care se operează chiar și metastazele osoase (pe coloana vertebrală, pe femur), situație în care, înainte, bolnavul era abandonat. Sînt așa-numitele intervenții chirurgicale de confort, de salvare a funcționalității, de reducere a gradului de dependență al pacientului. Mult au evoluat și posibilitățile de a stăpîni infecțiile osoase, boli redutabile, în care acum dispunem de mijloace bune de asanare și consolidare a osului care supurează. S-ar cuveni să vorbim și de chirurgia deviațiilor vertebrale la copii (scolioze, cifoze), de chirurgia coxartrozelor, de intervenția ortopedică în bolile de natură reumatologică... de multe alte afecțiuni în care am atins un bun nivel de tratament.

Această continuă adaptare la achizițiile moderne ale medicinei, ale științei în general, racordarea la ceea ce e nou și valoros, spune profesorul Medrea, nu se fac întotdeauna fără sacrificii. Ai gîndit ani de zile într-un fel, te-ai format așa, pentru ca deodată să fie nevoie să schimbi radical ceva în care ai crezut; nu, nu e deloc simplu. Dar un primat al meseriei noastre este să nu te lași înfrînt de rutină; deontologia elementară îți cere să te menții tînăr în spirit și sensibil la nou.

Este ceea ce dorește să transmită profesorul Oleg Medrea studenților și colaboratorilor săi, acelora care au optat pentru medicină ca pentru un mijloc de a înlătura și de a învinge suferința umană. Este, poate, o învățătură mai valoroasă decît orice altceva...

Ileana COMAN

Dăruire

A da viață unui pui de om e un act sublim, rudă cu minunile cosmice.

Se mai află însă o lucrare vecină cu nașterea: redarea sănătății. Lecuirea beteșugurilor omenești este un meșteșug nobil, ales. Scoaterea din boală, sau tămăduirea este o Artă, un har, o înzestrare, care cere carte și trudă multă. Medicii sînt prietenii noștri cei mai apropiați, cei mai căutați în situații de restriște...

A dărui semenului tău priceperea, odihna, eforturile, întreaga ta aptitudine profesională este una dintre purtările cele mai aristocratice cu putință.

Detașamentul „oamenilor în alb" din țara noastră, bine armat științific, a căpătat notorietate mondială.

Nume de doctori ca: Davila, Gh. Marinescu, Hațieganu, Burghele, C. Arseni, Dănilă Mihai *și alții au depășit hotarele României.*

Cadrele noastre sanitare strălucesc prin pricepere, disciplină, dăruire.

Cer îngăduință cititorului, pentru a da o pildă simțită pe propria-mi piele. Am avut prilejuri (și ca ziarist, și ca pacient) să-l cunosc pe profesorul doctor Victor Ciobanu, *de la Spitalul clinic* Grivița. *(Mîna sa dreaptă se află dr.* Marcel Preda).

Căldura sa, grija pentru omul în suferință, cuviința cu care întîmpină pe orice bolnav ce-i trece pragul — îi sînt proprii. Nasc încrederea în medic, fără de care lecuirea nu poate avea loc.

Iubind artele și artiștii, dr. Victor Ciobanu, *oltean chipeș și craiovean la origină, mi s-a așezat demult în suflet. Aș dori să-i urez multă sănătate și fericire, la fel cum dăruiește domnia-sa celor ce vin să se tămăduiască la el, dascăl și soldat în armata sanitară.*

IGOR GRINEVICI

INFORMAȚIA turism

Cura balneară profilactică activă

Inițiată în urmă cu un an de **Ministerul Turismului**, în colaborare cu **Institutul de medicină fizică, balneoclimatologie și recuperare medicală din București**, cura balneară profilactică activă s-a impus ca una dintre cele mai eficiente modalități de asistență medicală. Această nouă formă de refacere și întărire a sănătății are la bază **kinetoterapia (mișcarea)**, folosindu-se diverse forme de gimnastică medicală, sport, drumeție, educație sanitară, proceduri alternante cu contrast termic și regim alimentar adecvat. **Cura balneară profilactică activă se desfășoară în grupuri organizate.** Programul acesteia include, între altele, însușirea teoretică și practică a noțiunilor privind comportamentul fizic corect în timpul muncii și al vieții de zi cu zi, pentru a preveni instalarea eventualelor afecțiuni.

Cura balneară profilactică activă este **recomandată persoanelor în general sănătoase, în scopul prevenirii unor maladii ale aparatului locomotor sau cardiovascular, precum și persoanelor care prezintă randament scăzut în muncă sau se găsesc în convalescență prelungită** în urma unor boli sau intervenții chirurgicale.

Pînă în prezent s-au creat condiții dintre cele mai bune de efectuare a curei balneare profilactice active la **BĂILE FELIX, BĂILE HERCULANE** și la **EFORIE NORD**, urmînd ca numărul stațiunilor în care se va practica această terapie să crească. Pentru a efectua o cură balneară profilactică activă este nevoie de recomandarea medicului, în scopul cunoașterii stării de sănătate a pacientului, a condițiilor sale de muncă etc. **Durata unei serii de cură este de 12 zile**, datele lor inițiale din toamna acestui an fiind următoarele: **13, 20 și 25 octombrie; 1, 6, 13, 18, 25 și 30 noiembrie; 7 și 12 decembrie.**

Toți cei interesați se pot adresa agențiilor și filialelor oficiilor județene de turism, celor ale I.T.H.R. București, precum și dispeceratelor din stațiunile respective: Băile Felix, tel. 992/6.13.21; Băile Herculane, tel. 965/6.06.84; Eforie Nord, tel. 917/4.13.51.

Un amănunt în plus: pe lîngă faptul că în această perioadă tarifele de cazare și masă sînt mai reduse în toate stațiunile balneoclimaterice, comparativ cu sezonul de vară, persoanele care își procură biletele prin agențiile de turism beneficiază și de reducerea cu 25 la sută a tarifului de călătorie cu trenul.

Hotelurile de cură „Delfinul", „Meduza" și „Steaua de Mare" de la Eforie Nord

Ecran — PREMIERELE SĂPTĂMÎNII

...NIAFILM prezintă, în această săptămînă, două pre... cinematografice:

...GUR DE CART" — **producție a Casei de filme Trei.** ...concentrează acțiunea în jurul unui tînăr, urmărin... ...esul de reintegrare în societate, după ce ispășise o pe... ...în închisoare. Scenariul: **Lazăr Fulga, Tudor Mă...** ...egia: **Tudor Mărăscu.** Imaginea: **Valentin Du...** ...zica: **Dinu Petrescu.** Decoruri: **Dumitru Geor...** ...tume: **Lidia Luludis.** În distribuție: **Dragoș ...ina Petrescu, Octavian Cotescu, Vasile Nițulescu, ...Gingulescu, Nineta Gusti, Valentin Uritescu, Medeea ...u, Horațiu Mălăele, Nicolae Praida, Bogdan Sta...**

...CERUL SUB PICIOARE" — **producție a studiou... ...iovace.** Inspirat din lumea tinerilor piloți, filmul ... — prin intermediul unei povești care alternează ... de instrucție cu cele de dragoste — procesul ... unui astfel de tînăr. Regia: **Milan Ruzicka.** ...ist: **Ondrej Pavelka.**

...meze — De văzut, de revăzut

...eza va avea loc ..., **ora 18**, vernisa-...ziției de pictură a ... **Dimitriu.** Galeria ...ui va găzdui de ...3 octombrie, ora 18 ... **Virgil Mancaș.** ... continuă să fie ...expoziția „**Teatrul — azi".** Muzeul ... găzduiește expo-...**ta lăcuitului** în ... „**Artă fotografică din R.P. Chineză".** La Muzeul satului și de artă populară pot fi văzute „**Artizanat și artă populară din Republica Chile".** La Orizont — **expoziție colectivă de sculptură mică. Coca Mețianu** prezintă pictură la parterul Căminului artei. La etajul aceleiași galerii — acuarele de **Vera Marcu.** Sculpturi de **Gheorghe Pavel** pot fi admirate la Galateea.

7 arte în 7 zile

Thalia — Naționalul invită

În perioada 9—14 octombrie, Naționalul bucureștean își invită publicul la următoarele spectacole, cu piese din dramaturgia românească și universală. SALA MICĂ: **„Gimnastică sentimentală"** (marți 9, ora 19.30); **„Cavoul de familie"** (miercuri 10, ora 19.30); **„Gaițele"** (joi 11, ora 19.30); **„Poveste din Hollywood"** (vineri 12, orele 17 și 20, duminică 14, ora 15); **„Zbor deasupra unui cuib de cuci"** (sîmbătă 13, ora 15, duminică 14, ora 20); **„Ploșnița"** (sîmbătă 13, ora 20, duminică 14, ora 10). SALA ATELIER: **„Gimnastică sentimentală"** (miercuri 10, vineri 12, ora 19, duminică 14, ora 15,30); **„Între patru ochi"** (sîmbătă 13, ora 19); **„Act venețian"** (duminică 14, ora 10); **„Idolul și Ion Anapoda"** (duminică 14, ora 19.30). SALA „ION VASILESCU": **„Între patru ochi"** (marți 9, ora 19.30); **„Gaițele"** (miercuri 10, vineri 12, ora 19,30); **„Inocentul"** (joi 11, ora 19.30); **„Comedie de modă veche"** (sîmbătă 13, ora 19.30); **„Cavoul de familie"** (duminică 14, ora 19.30).

Portativ — Concerte, recitaluri

Concertul **Orchestrei de cameră a medicilor**, dirijată de **dr. Ermil Nichifor** (azi, ora 19, Ateneu). Sub genericul „Lumea liedului", va interpreta piese de gen soprana **Maria Mircea**, acompaniată de pianistul **Dan Grigore** (azi, ora 19,30, Sala Dalles). Recital de trompetă și orgă, susținut de **Iancu Văduva și Florin Chiriacescu** (mîine, 9 oct., ora 19, Ateneu). **Simfonicele Filarmonicii „George Enescu"** (joi 11, vineri 12 oct., ora 19, Ateneu) vor avea la pupitrul dirijoral pe **Mihai Brediceanu.** În program: poemul simfonic „O noapte pe muntele pleșuv" de Mussorgski, Simfonia a VI-a, „Patetica", de Ceaikovski, „Cîntecele copiilor morți" de Mahler — solistă **Giovanna de Liso Vaio** din Italia. În ciclul „Treptele afirmării artistice", recitalul pianistei **Aline Zeman** (vineri 12 oct., ora 17,30, sala Studio a Ateneului). Concert în ciclul **„Lumea fascinantă a instrumentelor muzicale"** (duminică 14 oct., ora 11, Ateneu).

OPERA ROMÂNĂ PREZINTĂ

În această săptămînă, Opera Română prezintă: **Recital de canto** (azi, ora 18); **„Liliacul"** (mîine, ora 18); **„Lucia di Lammermoor"** (miercuri, ora 18); **„Rigoletto"** (joi, ora 18); **„Chopiniana", „Bolero", „Nunta însîngerată"** (vineri, ora 18); **„Cavalleria rusticana", „Paiațe"** (sîmbătă, ora 18); **„Coppelia"** (duminică, ora 11); **„Madame Butterfly"** (duminică, ora 18).

ÎN PREGĂTIRE LA NAȚIONAL. Pe prima scenă a țării se află în pregătire două lucrări din dramaturgia clasică românească. Regizoarea **Sanda Manu** montează, în scenografia concepută de **Constantin Russu**, „D-ALE CARNAVALULUI" de I.L. Caragiale. Din distribuția acestei noi versiuni scenice a celebrei comedii fac parte **Damian Crîșmaru, Al. Georgescu, Grigore Gonța, Eugen Cristea, Ioana Bulcă, Magdalena Cernat, Claudiu Bleontz.** Paralel se lucrează la drama istorică „DESPOT VODĂ" de Alecsandri, în regia **Ancăi Ovanez-Doroșenco** și în scenografia lui **George Doroșenco.**

ANSAMBLU DE BALET. Penttru a-și diversifica activitatea artistică, **Tehnic-club** primește **înscrieri pentru alcătuirea unui ansamblu de balet copii.** Informații la tel. **41 64 64.**

„INFORMAȚIA" pe marginea scrisorilor oamenilor muncii

Pe urmele unor sesizări

Contor cu... cintec

Încălcarea normelor eticii și echității socialiste își găsește o replică tot mai accentuată din partea opiniei publice. În acest sens, printre numeroasele exemple se înscrie și cazul din str. Dinu Cocea nr. 25, la care ne-am propus să ne referim.

Cîțiva cetățeni observaseră că familia vecinului lor, Ivan Mihalache, este o mare risipitoare de energie electrică, folosind tot felul de aparaturi improvizate. Dar nu numai atît. Consumul care i se factura era egal cu... zero. Să fi descoperit cumva I.M. vreo metodă miraculoasă de producere a energiei electrice ?

Metoda nu era nouă și nici miraculoasă — au stabilit specialiștii IEIRIEDEET, cărora li s-a solicitat sprijinul pentru „omologarea" procedeului. Pur și simplu era vorba de un furt realizat prin „evitarea" contorului. Calculată la zecimă, pe cîțiva ani în urmă, această practică infracțională a păgubit avutul obștesc cu **13 268,10 lei.** Și cum era firesc, Ivan Mihalache suferă acum consecințele, IEIRIEDEET acționînd pentru sancționarea vinovatului și recuperarea prejudiciului.

Flotorul și instalatorul

Un flotor, ca oricare altă piesă a unei instalații sanitare din baie, se poate defecta. Înlocuirea lui însă, pentru un specialist, nu înseamnă decît circa 10 minute de lucru. Da, 10 minute de lucru, dar de cît timp este nevoie pînă ca specialistul respectiv să răspundă solicitării ? Depinde de... solicitudine. Pentru că, iată, Radu Trifan din str. Nucșoara nr. 11, bloc 31, a tot insistat pe lîngă S.G.L. 3 al ICRAL „Giulești" vreo două săptămîni, pentru ca în a treia să ajungă la redacția ziarului nostru. După care a urmat intervenția într-adevăr operativă de înlocuire a flotorului, plus aceea de sancționare (de către conducerea ICRAL „Giulești") a maistrului P. Militaru de la S.G.L. 3. Din curiozitate citim și referatul S.G.L. Aflăm că unitatea respectivă n-a înlocuit flotorul, deoarece aștepta să procure un flotor mai bun, cele aflate în magazie ar fi putut să se blocheze (?!). Păi, chiar așa dacă ar fi stat lucrurile, de ce îi tot promiteau cetățeanului ba că vor veni joi, ba vor veni sîmbătă ? Dacă i se spunea de la bun început că nu se poate înlocui flotorul, cetățeanul ar fi căutat alte soluții, apelînd fie la cooperativa „Instalatorul", fie la cărți de specialitate pentru a se apuca singur să-și înlocuiască flotorul defect. Păi, nu ?

Efectele secundare ale aluminizării

„Aluminizare" — așa scrie pe firma atelierului recent înființat în str. Locotenent-colonel Dumitru Papazoglu. Un atelier ca oricare altul. Și totuși, mai mulți locuitori din intrarea Traian Demetrescu căutau să ne convingă — și ne-au convins — că nu este ca oricare altul. De ce ? Din simplul motiv că aici s-a efectuat betonarea curții fără a se ține cont de necesitatea unei pante de scurgere a apei rezultate după ploaie. Astfel, apa ploii se infiltrează în zidurile locuințelor din intrarea Traian Demetrescu. Ca să nu mai vorbim de zgomot. Zgomotul produs prin spargerea sticlei în vederea retopirii, atît ziua cît și noaptea.

Au dreptate cetățenii — ne subliniază ing. S. Sârbu, director general adjunct al Centralei industriei sticlei și ceramicii fine, de care depinde atelierul cu pricina. Și pentru că au dreptate, ni se comunică măsurile întreprinse : s-au executat deja unele lucrări de hidroizolații și s-a dispus evitarea producerii de zgomote prin interzicerea spargerii cioburilor în timpul nopții și în perioada de odihnă din timpul zilei. Și așa, secția de aluminizare rămîne o unitate fără „efecte secundare".

Eugen EFTIMIU

...spunem semnalelor cititorilor

Alex. Minculescu, bd. Muncii nr. 10. Veşti bune din partea Consiliului popular al sectorului 3. La parterul blocului T4—T5 din str. Constantin Brâncuşi (bloc care va fi dat în folosinţă la sfîrşitul anului) sînt prevăzute mai multe unităţi comerciale al căror profil urmează să-l stabilească Direcţia generală comercială ; în vecinătatea complexului comercial „Diham" urmează să se construiască în anul 1985 mai multe blocuri ; s-a intervenit la ADP pentru marcarea trecerii de pietoni de la intersecţia str. Lucreţiu Pătrăşcanu cu aleea Barajul Sadului.

Gheorghe Cionac, str. Brazda lui Novac, bloc 51. Pentru comportamentul său necorespunzător — ne transmite I.T.B. — Maria Burtăroiu, şofer pe linia de autobuze 360, a fost sancţionată de către comisia de disciplină, iar cazul a fost prelucrat cu întreg personalul Exploatări transport autobuze.

Asociaţia locatarilor, aleea Pantelimon nr. 19. În cursul lunii următoare I.C.R.A.L. „Foişor" va finaliza lucrările pe care le efectuează la imobilul dv., respectiv spălarea corpurilor de calorifer şi lucrări la frontoane.

Ioana Dumitrescu, str. Trapezului nr. 10. Aţi avut dreptate ; la complexul comercial A 27 vînzătoarea Paula Anton (raionul de dulciuri) încălca prevederile legale, refuzînd să recupereze sticlele de 3/4. Acum, după ce a fost amendată cu 2 500 lei, şi-a schimbat atitudinea...

FELURITE

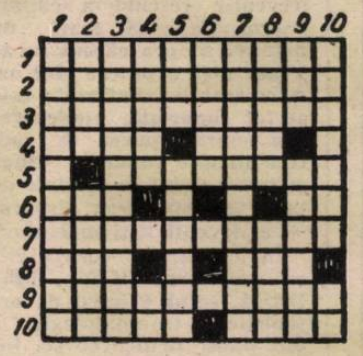

ORIZONTAL 1) — Lăcomie mare 2) Tentant 3) Aşezare umană 4) Program şcolar — Plantă din familia rozaceelor 5) Farse 6) A apărea brusc — Vîrf ascuţit 7) Soartă 8) Personaj masculin creat de Titus Popovici — Uluc neterminat! 9) Relaţie de muncă 10) A indica — Acru.

VERTICAL 1) A scoate în evidenţă valoarea unui lucru 2) Giuvaer — Colindă mările 3) A repeta 4) Nu e dulce (fem.) — Acut! 5) Acela (pop.) — Casă mică 6) Organul vieţii 7) Titlu 8) Astfel de — Sol de grîu 9) Întreg — Margini 10) Susţin erezii (fem.) — Fragment de pledoarie !

MARIAN MINCULESCU

Dezlegarea careului apărut în ziarul de sîmbătă 6 octombrie

Orizontal : 1) BELVEDERE 2) ECHIPAMENT 3) RA — RI — ISER 4) EROISM 5) CTITORI — SC 6) HAN — DEZVAT 7) EMAI — ARI 8) TE — CANDRIU 9) NURCA — ITN 10) STRAT — PA

INFORMAȚIA publicitate

Schimburi de locuință

TREI camere, conf. I, semidecomandate, staţia Rm. Sărat, pentru o garsonieră conf. I, etaj inferior, prefer Militari. Tel. 73.86.58. (4196)

SCHIMB apartament două camere, comandate, etaj 5, Big — Titan, pentru 3 comandate sau două decomandate. Tel. 43.20.48. (4191)

SCHIMB apartament 4 camere Şos. Berceni, pentru două apartamente cu două camere în aceeaşi zonă, bd. 1 Mai, şos. Titulescu, Ştefan cel Mare. 75.03.79. (4161)

APARTAMENT două camere, confort I, cu două garsoniere. Tel. 23.21.58. (4076)

APARTAMENT două camere, conf. sporit, etaj 5, comandat, pentru garsonieră spaţioasă, prefer Floreasca sau împrejurimi. Tel 45.77.88. (4004)

APARTAMENT două decomandate, conf. I, Berceni cu 3 camere. 85.34.70. (3913)

DOUĂ camere Favorit pentru 3 aceeaşi zonă. 45.85.26. (4262)

GARSONIERĂ la parter, perimetrul Piaţa Pantelimon, pentru două camere sau similar în zonele Ştefan cel Mare, Floreasca, Grivita, bd. 1 Mai. Tel. 25.12.55 după orele 15. (4236)

Închirieri

OFER cameră mobilată la două tinere cartier Berceni. Tel. 84.87.47. (4090)

OFER apartament de camere, chirie anticipat un an. Tel. 73.43.56. (4070)

STUDENT seralist caut garsonieră (apartament) mobilată. Tel. 74.11.89. (5442)

OFER cameră mobilată unui tînăr încadrat, nefumător. 53.70.11. (5396)

OFER la studenţi seraliști cameră elegantă, central, gaze teracotă. 16.81.57. (5299)

CAUT urgent garsonieră, apartament două camere, nemobilat (semimobilat), prefer zona Obor, Moştilor, Ştefan cel Mare, Dorobanţi, Universitate. 14.09.62. (3167

OFER cu chirie o garsonieră. Tel. 77.03.22 după ora 20. (4065)

TINERI căsătoriţi dorim garsonieră mobilată, chirie lunar, zona bd. Şulea — Leontin Sălăjan. 53.74.52. (3996)

CAUT apartament (garsonieră) bloc, pe termen lung, prefer zona Băneasa. Tel. 15.65.79. (4961)

CAUT cu chirie garsonieră Pantelimon, Şos. Iancului, împrejurimi. Tel. 27.48.87. (3891)

OFER cameră mobilată, central la student seral. Tel. 17.37.79. (3838)

ÎNCHIRIEZ cameră mobilată la una persoană încadrată. 22.35.72. (3686)

STUDENTE medicină caută apartament (ultra) central. Tel. 25.86.61. (4402)

INGINER stagiar caut garsonieră mobilată. 32.75.47 după ora 18. (4299)

STUDENT caut garsonieră, apartament două camere. Tel. 60.62.64 după ora 16. (4996)

Vînzări

VOLKSWAGEN, vibrochen cu biele şi cuzineţi cotă normală, carburator. 26.44.65. (3856)

VÎND Dacia 1100. Tel. 86.01.07 după ora 18. (3850)

VÎND Dacia 1300. Aştept provincia. Tel. 65.15.41 după ora 19. (3847)

VÎND Skoda 120 L. Tel. 16.15.08 ; 69.15.25. (4351)

VÎND urgent Skoda S. 100, stare bună. Tel. 69.08.36. (4274)

VÎND convenabil apartament două camere, conf. I, parter, balcon, Drumul Taberei. Tel. 26.28.44. (4180)

VÎND casă 4 camere, încălzire centrală păcură, garaj Dămăroaia. 67.32.06. (4126)

VÎND apartament două camere, decomandate, conf. I, etaj X, convenabil, două lifturi. Tel. 46.18.37. (4125)

VÎND apartament 4 camere, etaj 2, zona Favorit, mobilă diverse. 87.33.31. (3993)

VÎND convenabil apartament 3 camere Berceni. Tel. 85.56.38. (4429)

VÎND apartament două camere, decomandate, etaj I, Big — Berceni. 82.57.91. (4105)

GARSONIERĂ M sporit, gaze bucătărie, etaj I, Titan, convenabil. 44.08.74.

VÎND apartament două camere, conf. I, Titan. Tel. 73.23.38 permanent. (4005)

VÎND apartament două camere, bd. Ion Şulea staţie metrou Leontin Sălăjan. Tel. 20.92.80 orele 16—20. (3890)

APARTAMENT două camere I, etaj X, Sălăjan + casă singur curte Bucureştii Noi. Tel. 74.94.15 după ora 16. (3861)

VÎND convenabil, ultracentral, camere modeste la curte ; dulap bucătărie. 11.71.71. (3243)

VÎND convenabil apartament două camere, etaj X, două lifturi Obor. Tel. 42.32.30. (4276)

VÎND apartament I cu 3 camere cartier Militari. Tel. 60.06.18. (4755)

APARTAMENT două camere, decomandate, gaze sobe, zonă liniştită (Cap. Ruică). Tel. 48.19.17. (5166)

VÎND apartament două camere, etaj I, Piaţa Sălăjan. Tel. 30.10.66. (4235)

VÎND apartament convenabil, urgent, posed autorizaţie. Tel. 39.96.39 Maftei după ora 15. (4799)

VÎND urgent, convenabil, cărţi de medicină generală, stomatologie şi radiofonie. Tel. 15.30.54 orele 16—19. (4157)

CASETOFON Sharp 3 lungimi, casete Agfa ambele sigilate, persan uzat. 85.23.38. (3985)

VÎND casetofon Deck Scandyna Equalizer Technics, staţie Sharp Optonica, căşti Teleton, boxe 2 x 70, televizor Sport, discuri. 11.35.15. (4009)

VÎND aparat sudură autogen cu două tuburi, birou stejar, radio Strasfurt, televizor Tesla pentru piese, căluşel electric de copii, pentru bilci vagoane de circ şi platforme, bărcuţe de copii. Tel. 33.32.46. (3991)

VÎND convenabil sufragerie Drobeta. Tel. 51.20.77 (3987)

VÎND butelie aragaz. Tel. 53.51.23. (3877)

VÎND butelie de aragaz şi cauciucuri noi Dacia 1300. Căsuţa agenţiei 3863.

RADIOCASETOFON nou Sharp 767H, dublu caset. 90 W. Tel. 85.12.77. (2227)

VÎND aragaz voiaj cu două butelii, avometru T. 20. Tel. 22.17.91. (4037)

VÎND acordeon Höhner 120 başi. Tel. 27.01.75. (4481)

VÎND picup cu discuri, blitz, lampă reflector. Tel. 44.50.04. (4275)

MOTOR nou Moskvici 407, cutie viteză şi diferite piese. 27.97.50 ; 28.36.44 (4217)

SUFRAGERIE Florentină veche, multe piese, stare excepţională. Tel. 23.80.19, după ora 17. (4923)

VÎND (predau contract) garsonieră confort sporit, etaj 10, Mihai Bravu — Caporal Ruică. 20.30.73. (4969)

CONVENABIL, vînd garsonieră etaj 8, liberă, achitată, Titan. Tel. 73.40.09. (5782)

BIBLIOTECĂ, bar, comodă, covor, canapea-pat, Relaxa, Kiev, fotosniper, blitz Chinon, aparat mărit, ceas expunere, sobă motorină, Mobra, motor Trabant, biciclete, aragaz, Arctic, cărţi cosmetică. Tel. 63.52.41. (5832)

AVANTAJOS predau contract două camere, etaj 2, confort I, decomandat, Drumul Taberei. Tel. 77.47.19. (5791)

PREDAU contract 4 camere, confort 2 sporit, Militari ; vînd diferite piese Ford Excort. Tel. 32.60.59, după ora 17. (4198)

Cumpărări

CUMPĂR Dacia 1300/1310, rulaj mic. Tel. 68.08.43. (4160)

CUMPĂR carburator Solex pentru Fiat 125 şi un set de segmenţi originali Fiat 125. Tel. 33.32.46. (3992)

CUMPĂR convenabil presă pentru injectat mase plastice. Tel. 33.83.96. (4644)

Legitimaţii declarate nule prin pierdere

pe numele Ailoaie Sorin, Stan Iordan, Vereş Dimitrie, Gheorghe Elena, Ciobanu Ion, Bogdan Florea, Trandafirescu Mihai, Iacob Elena, Meşteriuc Lăcrămioara Maria, Nania Nicolae, Tutoiu Ovidiu, Anghel Eftimie, Petrică Naipu, Popescu Constantin, Solontai Marian, Roşu Constantin, Kanovici Ştefan, Ivanişin Radu, Filip Florica, Dudufeanu Şerban, Blasius Maria, Lazăr Petre, Tofan Constantin, Cojocaru Maria, Petre Dumitru, Sava Mircea, Balint Iosif, Pană Monica, Cazacu C-tin, Baier Iosif Dolf, Călăraşu Adriana, Florescu Alexandrina, Băluţoiu Dumitru, Dumitrache Steluţa, Vătul Constanţa, Tîrgoveţu Grigore, Martalog Maricica, Ciorbă Constantin, Constantin Ilie, Budeanu Ionel, Gheorghe Ion.

MAGAZINUL Cocor declară nulă, fiind pierdută, ştampila casă Achitat nr. 24. (4008)

PIERDUT contract închiriere eliberat de ICRAL Giuleşti pe numele Eremia Gherghina. Îl declar nul. (4128)

PIERDUT contract închiriere eliberat de ICRAL Berceni, pe numele Nincu Marin. Îl declar nul. (4025)

PIERDUT contract închiriere nr. 2199, eliberat de ICRAL Giuleşti pe numele Horohai Petre. Îl declar nul. (3846)

PIERDUT contract închiriere eliberat de ICRAL Vitan, pe numele Niculescu Alexandrina. Îl declar nul. (4231)

Diverse

VÎRSTNIC doresc pensiune, cu cameră, modest. Căsuţa agenţiei 3963.

PĂRINŢII copilului Alina-Marina Popescu mulţumesc tovarăşilor dr. Popi Dan, directorul Spitalului Balotești, dr. Toma Alexandru medic chirurg, dr. Ghiur Luminiţa, medic A.T.I. şi cadrelor medicale care au îngrijit-o cu competenţă, dăruire profesională şi omenie. (3887)

O.N.T. „CARPAŢI" Braşov organizează în ziua de 29.10.1984, examen de preselecţie pentru functia de ghid monitor schi. Condiţii : studii medii, cunoaşterea a 1—2 limbi străine şi stăpînirea tehnicii schiului la nivelul unui monitor. Dosarele personale, vor fi depuse la filiala de turism internaţional, hotel Carpaţi Braşov, pînă la data de 25 oct. a.c. Informaţii suplimentare la tel. 4.42.86.

CASA DE CULTURĂ A SECTORULUI 1 „ÎNFRĂŢIREA ÎNTRE POPOARE"

primeşte înscrieri pentru următoarele cursuri :

- Iniţiere în electronică şi depanare radio-televizoare.
- Dactilografie — secretariat.
- Desen tehnic.
- Programare în FORTRAN 77 pentru calculatoare Coral—4030 şi noţiuni despre sistemul de operare RSX—11 M
- Operare — programare pentru calculatoare FELIX FS 128
- Croitorie.
- Întreţinerea tenului.
- Cineamatorism.
- Foto.
- Balet pentru copii
- Chitară, pian, acordeon.
- Limba engleză.
- Gimnastică de întreţinere pentru femei

Înscrieri şi relaţii zilnic între orele 10—20 la sediul din bd. Bucureştii-Noi nr. 66. sau la tel. 67.14.70. Mijloace de transport 6, 20, 24, 112, 377, maxi 508 staţia Piaţa Marx-Engels

Fabrica de Grăsimi Hidrogenate şi Margarină — Bragadiru, şos. Alexandriei nr. 109, comuna Bragadiru, Sector agricol Ilfov, încadrează de urgenţă următorii lucrători calificaţi în meseriile :

Compresoristi ;
Lăcătuşi mecanici ;
Operatori industria alimentară (ulei) sau chimie ;
Fochisti pentru cazane de medie presiune ;
Electricieni ;
Lucrători comerciali (gestionari-bărbaţi) ;
Frigotehnisti ;
A.M.C.-isti ;
Sudor ;
Pompavii.

Solicitanţii vor avea domiciliul stabil în municipiul Bucureşti sau în comuna Bragadiru

Relaţii suplimentare la telefon 80.45.40.

I.A.P.L. Bistriţa, sector 2 oferă prin unităţile sale :
— Rest. Bucegi — bd. Dimitrov ; Rest. Căprioara — Pantelimon 208 ; Rest. Botoşani — Ştefan cel Mare, meniuri pensiune pentru elevi la preţul de 10 lei.

Se pot face abonamente săptămînale la aceste unităţi, garantîndu-se calitatea preparatelor şi a serviri.

Decese

ASTĂZI, 8 octombrie 1984, se împlineşte 1 an de la decesul scumpului nostru farm. **WILY SEGALL** născut în Găeşti anul 1915, fost preşedinte al Cooperativelor Victoria-Chimică, Tehno-Chimica şi Dealul Spirei. Familia îndurerată. (3028)

IONEL aminteşte că la 12 octombrie se împlineşte 1 an de la decesul mamei **MARIA PĂCURARU** din Iaşi. Comemorăm şi pe **MILTIADE PĂCURARU.** Pios omagiu părinţilor noştri.

SUB EGIDA „DACIADEI"
PE STADIONUL TINERETULUI

Deschiderea festivă a anului sportiv școlar

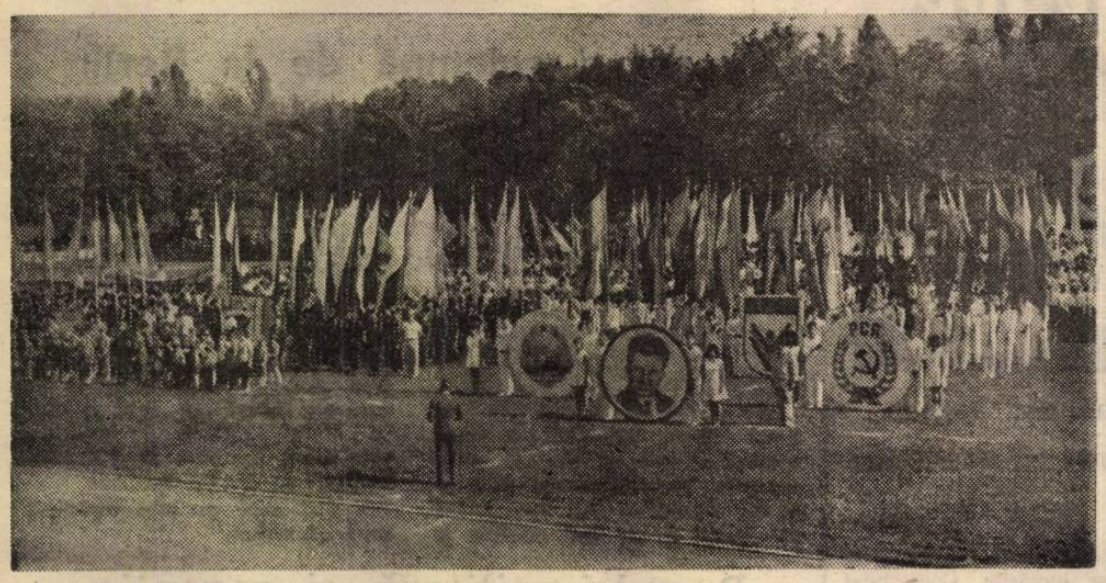

Atmosferă sărbătorească ieri dimineață pe Stadionul Tineretului. Aici, pe terenurile cochetei baze de la Șosea — locul devenit gazdă tradițională pentru cele mai importante manifestări sportive de masă derulate sub egida marii competiții naționale „Daciada" — a avut loc **deschiderea festivă a noului an sportiv școlar.**

După defilarea participanților, reprezentanți ai tuturor sectoarelor din Capitală, și înmînarea de distincții unor sportivi, profesori de educație fizică, cluburi și asociații ce s-au evidențiat pe parcursul competițiilor derulate în cadrul „Daciadei", contribuind astfel la ocuparea de către Municipiul București a locului 1 pe țară la ediția precedentă, mii de tineri — fete și băieți, deopotrivă — ne-au oferit frumoase întreceri și demonstrații. Am asistat astfel la pasionante întreceri de cros (cei mai buni s-au dovedit Marius Languris — de la Lic. 18, și Jenica Diaconescu — de la Șc. gen. 9, Sectorul agricol Ilfov la cat. 11—14 ani; Viorel Nichifor — de la Lic. 21 și Daniela Brana — de la Lic. 14 la cat. 15—19 ani), la o frumoasă cursă ciclistă cu adițiune de puncte (la start fiind rutierii juniori din cluburile și asociațiile bucureștene) și la reușite „reprize" demonstrative de gimnastică. La fel de atractive au fost și demonstrațiile de aeromodele și automodele oferite de membrii Clubului sporturilor tehnico-aplicative sau simultanul de șah ce a reunit în fața tablelor cu pătrățele alb-negre numeroși pasionați ai „sportului minții".

În completarea bogatului program derulat pînă spre orele prînzului, pe celelalte terenuri ale bazei au avut loc meciuri de handbal, rugbi, baschet, oină, și volei, întreceri de tir cu arme cu aer comprimat.

Și ieri, ca de atitea și atitea alte ori, învingătorilor le-au fost înmînate diplome și premii. Și ieri, însă, ca la toate manifestările derulate sub genericul marii noastre competiții naționale „Daciada", de cîștigat au cîștigat toți cei prezenți la Stadionul Tineretului, activitatea sportivă diversă desfășurată aici oferind tot atîtea modalități de fortificare a organismului, de creștere a capacității de muncă și — nu în ultimul rînd — de petrecere utilă și plăcută a timpului liber. Totodată — după cum ne-au asigurat organizatorii acestei reușite manifestări — întrecerile de ieri se vor doar începutul unui bogat program competițional, la încheierea căruia reprezentanții Capitalei speră să-și mențină locul întîi în clasamentul general al „Daciadei".

Marian GHIOLDUȘ

ȘCOALA GENERALĂ NR. 164 — CÎȘTIGĂTOAREA „CUPEI ZIARULUI INFORMAȚIA"

„CUPA ZIARULUI INFORMAȚIA" — trofeu acordat de redacția noastră asociației cu cele mai bune rezultate obținute în activitatea sportivă de masă în trecutul an sportiv școlar, care a revenit **Școlii generale nr. 164, din sectorul 6,** a fost înmînată ieri cîștigătorilor pe Stadionul Tineretului

În divizia B Ca de obicei, gazdele în prim-plan

Ca de obicei, și ieri, în divizia B de fotbal, gazdele n-au ținut seama de... legile ospitalității și s-au impus categoric. În seria I, au cucerit 17 puncte lăsînd oaspeților doar unul singur, în timp ce în celelalte două serii, mai „generoase", au cedat cîte 3 puncte. Ba mai mult, în cîteva meciuri, echipele vizitatoare au fost pur și simplu spulberate cu scoruri ce nu mai necesită comentarii: 8—1, 7—1, 6—1, 5—0...

În seria I, cele patru fruntașe au jucat pe teren propriu și au obținut victorii, doar succesul net al constănțenilor făcînd să se producă o rocadă între locurile 3 și 4: conduce PETROLUL PLOIEȘTI (ieri 6—1 cu C.S. M. Suceava) cu 12 p (golaveraj 17—5), urmată de **Dunărea C.S.U. Galați** (5—1 cu Metalul Plopeni), tot cu 12 p (14—7), de **F. C. Constanța** (8—1 cu Prahova Ploiești), 11 p (16—5) și **C.F.R. Pașcani** (1—0 cu Oțelul Galați) 11 p (15—6).

În seria a II-a, dintre cele... șapte „lidere", numai patru au obținut victorii și conduc în clasament: 1. **ȘOIMII SIBIU** (3—0 cu Tractorul Brașov) cu 9 p (golaveraj 13—7); 2. **Carpați Mirșa** (4—1 cu Metalul București) 9 p (11—7); 3. **Mecanică fină Steaua** (1—0 cu Gaz metan Mediaș) 9 p (8—5); 4. **Dinamo Victoria** (3—2 cu C.S.M. Drobeta Turnu Severin) 9 p (14—12). Iată și alte rezultate din această serie: **C.S. Tîrgoviște — I. P. Aluminiu Slatina 7—1** (tîrgoviștenii, penalizați cu 3 p, au acumulat 6 p), **Unirea Alexandria — IMASA Sf. Gheorghe** (una dintre fostele fruntașe) **5—0, Autobuzul — Chimica Tîrnăveni 2—0, Minerul Motru — Automatica 0—0** și **Flacăra Moreni — Progresul Vulcan 1—2.** Foarte prețioase punctele acumulate de **Progresul Vulcan** și de **Automatica,** prima luptînd pentru escaladarea treptelor inferioare, cea de-a doua pentru a se menține lîngă plutonul de elită.

În seria a III-a, conduce acum C.S.M. REȘIȚA (1—0 cu Aurul Brad) cu 12 p, urmată de „U" **Cluj-Napoca** (0—0, la Cugir, cu Metalurgistul) cu 11 p (golaveraj 20—5) și de **Gloria Bistrița** (4—0 cu Unirea Alba Iulia), tot cu 11 p (14—3). În derbiul codașelor, U.T.A. — Gloria Reșița 3—0...

CAMPIONATE, COMPETIȚII

DINAMO — FARUL 9—6, LA RUGBI. Conduși la pauză cu **6—3,** rugbiștii dinamoviști au reușit să se impună în repriza secundă și să cîștige derbiul cu Farul, desfășurat ieri dimineață pe terenul Voința. Într-o altă partidă ce a avut loc tot în Capitală, **Steaua** a învins cu **54—0** pe **Știința CEMIN Baia Mare.** Lideră a clasamentului — **Steaua,** cu 12 p, urmată de **Dinamo** și **Farul** — ambele cu cîte 10 p.

APROPO DE RUGBI. Meciul internațional desfășurat la Kiev între formația locală **„Aviator"** și **R.C. Grivița Roșie** s-a încheiat la egalitate, **15—15,** după ce la pauză scorul era favorabil bucureștenilor cu **12—6.**

ÎN CELE mai importante întîlniri din campionatele diviziei A de volei au fost consemnate rezultatele: **Dinamo — Știința Motorul Baia Mare 3—0** și **Politehnica Timișoara — Steaua 1—3** la masculin; **C.S.M. Libertatea Sibiu — Dinamo 3—1 (!)** și **Calculatorul — Știința Bacău 3—1** la feminin.

ÎN CAMPIONATUL masculin de handbal lideră a clasamentului se menține **Steaua,** cu 21 de puncte din tot atîtea posibile (ieri **26—22** cu **Politehnica Timișoara).** Tot în această etapă (a VII-a): **H.C. Minaur Baia Mare — Dinamo 26—13.**

CAMPIONUL MONDIAL. UN NOU PUNCT. Cîștigînd și partida a noua din meciul pentru titlul mondial de șah, **Anatoli Karpov** (actualul deținător al cununei cu lauri) conduce cu **4—0** în fața lui **Gari Kasparov.** Întîlnirea feminină pentru titlul mondial, în schimb se anunță deosebit de echilibrată scorul dintre **Maia Ciburdanidze** și **Irina Levitina** fiind după partida a noua egal: **4,5—4,5** puncte.

În divizia A de fotbal CVARTETUL BUCUREȘTENELOR ÎN FRUNTEA CLASAMENTULUI

● Dinamo învingătoare în derbiul etapei și lideră la „adevăr" ● Hagi se impune prin joc și... goluri ● Duminica viitoare, cuplaj interbucureștean

Desigur că atenția iubitorilor fotbalului (și, spre bucuria acestora, și a televiziunii) s-a îndreptat spre derbiul etapei, care s-a disputat în Bănie între cele două echipe calificate pe meridianele cupelor europene. A cîștigat Dinamo, care s-a impus pe plan tactic (deși nu au jucat Stănescu, Augustin și Mulțescu, în timp ce la craioveni nu a putut fi utilizat Ungureanu) și pe cel al prospețimii, atît fizice cît și psihice. Probabil că Universitatea acuză încă cele 120 de minute de uzură din meciul cu Betis Sevilla și șocul nervos al penaltiurilor. Acestea se adaugă unui întreg șir de „uzuri" asemănătoare, care scad, din păcate, în mod serios din potențialul acestui mare „11" al fotbalului nostru. Cum Universitatea Craiova nu s-a ajutat și nici n-a fost ajutată cînd trebuia pentru a-și întări rindurile, este necesar acum să-și găsească în ea însăși forța revenirii. A reintrat Tilihoi, sperăm că Țicleanu și Ungureanu vor deveni apți de joc în adevăratul sens al cuvîntului, iar eforturile lui Balaci de a fi din nou... Balaci vor fi încununate de succes. Mircea Rădulescu, momentan, este pus în situația de a ține echipa pe linia de plutire și de a încerca, printr-o nouă calificare în „Cupa U.E.F.A.", să redeschidă drumul spre marea performanță.

Dinamo a reușit să demonstreze că este campioana indiscutabilă a ultimilor ani, onorîndu-și titlul cu o comportare pe măsura pretențiilor. Cornel Dinu ne spunea azi dimineață: **„Am anunțat încă înaintea startului din campionat că nu ne vom mai mulțumi cu meciuri egale în deplasare. Și iată că din trei jocuri susținute în țară, am cucerit două victorii."** Iar cea de ieri a fost neașteptată prin proporțiile scorului și prin maniera cu care a fost cucerită. 4—2, rezultatul final (stabilit prin golurile lui Dragnea, Orac, Suciu, Ion Marin și, respectiv, Beldeanu și Balaci), reflectă numai parțial superioritatea bucureștenilor, pentru că victoria putea fi rotunjită dacă Tulba, de pildă, spre final ar fi fructificat ocaziile ce și le-a creat sau i s-au creat... Înaintea confruntării cu Bordeaux-ul lui Tigana, Battiston, Giresse, Lacombe și Chalana, este îmbucurătoare forma manifestată de dinamoviști. De altfel, deși nu sînt lideri ai clasamentului, ei conduc la „adevăr". Dar iată și situația în acest clasament: 1. **Dinamo** +6; 2. **Steaua** +4; 3. **Rapid** +2; 4—5. **Sportul studențesc** și **Chimia,** cu cîte +1; 6—10. **F.C. Argeș, Corvinul, F.C.M. Brașov, F.C. Bihor** și **Jiul** — toate cu 0; 11—14. **F.C. Olt, Gloria Buzău, F.C. Baia Mare** și **Politehnica Timișoara,** cu cîte — 1; 15—17. **Universitatea Craiova (!!), S.C. Bacău** și **A.S.A.** cu cîte —2; 18. **Politehnica Iași** cu —4.

1.	STEAUA	7	5	2	0	13- 1	12
2.	Dinamo	7	5	2	0	15- 8	12
3.	Sportul stud.	6	4	1	1	18- 5	9
4.	Rapid	7	3	2	2	12- 6	8
5.	F.C. Argeș	7	3	2	2	11- 7	8
6.	F.C.M. Brașov	7	4	0	3	8- 6	8
7.	Chimia	7	2	3	2	8- 9	7
8.	Gloria Buzău	7	3	1	3	9-14	7
9.	Corvinul	7	3	0	4	10- 8	6
10—11.	Univ. Craiova	6	2	2	2	10-11	6
	A.S.A.	7	2	2	3	4- 5	6
12.	F.C. Bihor	7	2	2	3	8- 9	6
13.	Jiul	6	3	0	3	5-10	6
14.	F.C. Olt	7	2	1	4	6-11	5
15.	F.C. Baia Mare	7	2	1	4	5-12	5
16.	S.C. Bacău	7	1	2	4	5-11	4
17.	Politehnica Iași	7	0	4	3	7-15	4
18.	„Poli" Tim.	6	0	3	3	5-11	3

De menționat succesul **Sportului studențesc** (4—0 cu F.C. Baia Mare, prin golurile marcate de Hagi și Mircea Sandu, fiecare de două **ori, Hagi impunîndu-se în acest sezon nu numai prin joc,** dar și prin eficacitate, dominînd clasamentul golgeterilor), în condițiile în care au evoluat, de la **0—0** (!) în **10** jucători timp de 71 de minute, și al **Rapidului** (1—0 cu F.C.M. Brașov, victorie obținută în extremis, în minutul 82, după ce a ratat și un penalti), precum și egalul (0—0 cu A.S. Armata) realizat de lidera clasamentului, **Steaua,** care confirmă etanșeitatea compartimentului defensiv, dar și ... eclipsele atacului care i-au jucat festa în disputa cu A. S. Roma. În rest, rezultate normale **(Gloria Buzău** — F.C. Olt 3—1, **F.C. Argeș** — S.C. Bacău 3—1, **Jiul** — Corvinul 1—0 și **Chimia** — F.C. Bihor 2—1), dar și o surpriză: în confruntarea celor două **Politehnici,** la Iași, timișorenii au scos un nescontat 2—2.

Și acum, pînă la cupele europene, cuplajul interbucureștean de duminica viitoare cînd se vor întîlni între ele primele patru clasate, lidera cu Sportul studențesc, iar Dinamo cu Rapid...

Dan PĂTRAȘCU

INFORMAȚIA publicitate

UNIUNEA SOVIETICĂ, participant tradițional la Tîrgul Internațional București,

vă invită să vizitați pavilionul său la TIB '84 în perioada 11-21 octombrie 1984

IN CADRUL EXPOZIȚIEI SÎNT EXPUSE:

— mașini pentru prelucrarea metalelor, instalații de foraj și utilaje pentru construcții, tehnică aviatică și tehnică de calcul, aparatură de măsură și control, tehnică a comunicațiilor, tehnică electronică de larg profil, aparatură electronică de uz casnic, echipament pentru nave și motoare de bărci, utilaj pentru industria ușoară, produse ale industriei textile, pielăriei și încălțămintei, instrumente muzicale, arme de vînătoare și alte produse sovietice de export, diafilme, cărți și alte produse ale industriei poligrafice.

Un loc important în cadrul expoziției este destinat Republicii Sovietice Socialiste Iakuția care prezintă realizările institutelor de cercetare științifică ale secției din Sibirsk a Academiei de Științe a U.R.S.S., mostre de minerale, produse meșteșugărești.

În standul expoziției puteți primi informațiile care vă interesează și consultații calificate în legătură cu un cerc larg de produse.

Vom fi bucuroși să vă salutăm în standurile expoziției Uniunii Sovietice.

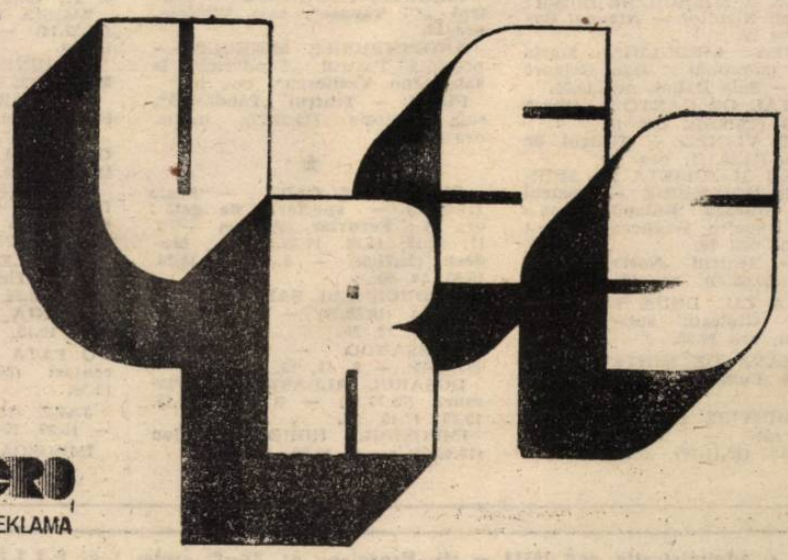

SOVFRD
VNESHTORGREKLAMA

Schimb de mesaje între tovarășul Nicolae Ceaușescu și tovarășul Erich Honecker

BERLIN. — Cu prilejul celei de-a 35-a aniversări a întemeierii Republicii Democrate Germane, din partea tovarășului Nicolae Ceaușescu secretar general al Partidului Comunist Român, președintele Republicii Socialiste România, s-au transmis tovarășului Erich Honecker, secretar general al Comitetului Central al Partidului Socialist Unit din Germania, președintele Consiliului de Stat al Republicii Democrate Germane, cele mai cordiale felicitări, precum și un cald mesaj de prietenie, însoțite de cele mai bune urări de fericire personală, iar poporului R.D. Germane succese în construcția societății socialiste dezvoltate, noi și mari realizări în toate domeniile de activitate prosperitate și pace.

Mulțumind, tovarășul Erich Honecker a rugat să se transmită tovarășului Nicolae Ceaușescu un cordial mesaj prietenesc și cele mai calde urări de sănătate și fericire, de noi succese în activitatea remarcabilă pe care o desfășoară în fruntea partidului și statului, iar poporului român prieten, de noi împliniri în dezvoltarea sa economică și socială.

Schimbul de mesaje a avut loc cu prilejul primirii de către tovarășul Erich Honecker a sefului delegației române de partid și de stat, tovarășul Manea Mănescu, membru al Comitetului Politic Executiv al C.C. al P.C.R., vicepreședinte al Consiliului de Stat, care participă la festivitățile prilejuite de împlinirea a 35 de ani de la întemeierea R.D.G.

Cu această ocazie, tovarășul Erich Honecker a evocat cu plăcere întîlnirea și convorbirile pe care le-a avut cu conducătorul partidului și statului nostru, exprimîndu-și convingerea că acestea vor contribui la ridicarea pe o treaptă superioară a relațiilor tradiționale de prietenie și colaborare dintre cele două partide, țări și popoare în interesul reciproc, al cauzei socialismului și păcii în lume.

La O.N.U.: Reuniunea miniștrilor de externe și șefilor de delegații ai țărilor nealiniate

NAȚIUNILE UNITE. — La sediul din New York al Națiunilor Unite s-au încheiat lucrările reuniunii miniștrilor de externe și șefilor de delegații ai țărilor nealiniate desfășurată cu prilejul celei de-a 39-a sesiuni a Adunării Generale a O.N.U.

La reuniune a participat o delegație a țării noastre, care are statutul de invitat permanent la mișcarea de nealiniere.

În cadrul dezbaterilor, s-a procedat la o evaluare a activităților desfășurate de mișcarea de nealiniere de la reuniunea ministerială precedentă, și au fost examinate principalele puncte înscrise pe agenda actualei sesiuni a Adunării Generale, în scopul stabilirii acțiunilor ce vor fi întreprinse de statele nealiniate în vederea găsirii de soluții, general acceptabile, la marile probleme ce confruntă comunitatea internațională pentru creșterea contribuției lor la încheierea cu rezultate pozitive a lucrărilor din acest an ale marelui forum mondial. La încheierea reuniunii a fost adoptat un Comunicat comun.

Participanții la reuniune au convenit ca următoarea conferință a miniștrilor de externe ai statelor participante la mișcarea de nealiniere să aibă loc la Luanda, în perioada 2—7 septembrie 1985, fiind precedată de întîlniri pregătitoare la nivel de experți.

„MEGACIPI"

Progresul în informatică depinde, între altele, de posibilitatea de a se fabrica „cipuri" (așchii de siliciu) mai mari și cu calități superioare. Un cip cu un milion de circuite se numește **megacip**. Capacitatea unui asemenea cip este calculată în „porți", unități microscopice, formate prin modificarea chimică a suprafeței unui cristal de siliciu. De obicei, nu toate aceste porți funcționează, așa încît se creează de 3—4 ori mai multe decît necesarul și sînt prevăzute cu minuscule conexiuni cu exteriorul, care pot deconecta porțile care nu funcționează. Aceste conexiuni sînt montate manual și constituie o operație foarte

Meridiane

migăloasă și costisitoare. Un inventator britanic, Ivor Cat, — informează revista **Technology** — a conceput un procedeu prin care fiecare parte a megacipului se poate autotesta, numai după aceasta conectîndu-se cu secțiunea următoare. În felul acesta se leagă între ele numai secțiunile funcționale și sînt reduse la minimum firele de conexiune.

MORI DE APĂ... MODERNE

În R.F. Germania se intensifică tendința de a se renova vechile mori de apă, pentru ca acestea să fie puse în serviciul producerii de electricitate. Această tendință și-a făcut de altfel apariția încă din primii ani postbelici, cînd mulți proprietari de mori de apă și-au „reciclat" întreprinderile, în sensul că în loc să le folosească la măcinatul grînelor sau la fabricarea cherestelei, le-au destinat producției de energie electrică. Camera agricolă din Westfalia, bunăoară, a ajuns la concluzia că, dacă s-ar face investițiile necesare, în curînd în zonă ar putea funcționa peste 750 de mori de apă echipate cu turbine și cu generatoare moderne, putînd produce curent electric nu numai la un preț mai scăzut, dar și fără nici o emisiune care să polueze atmosfera.

L. G.

INFORMAȚIA pe tot globul

Conferința anuală a Partidului Conservator din Marea Britanie

LONDRA. — Mîine începe la Brighton lucrările Conferinței anuale a Partidului Conservator, de guvernămînt, din Marea Britanie, într-un context caracterizat de o tot mai încordată situație social-economică. Este vorba, în primul rînd, de nivelul record al șomajului care, în septembrie, a urcat la 3,3 milioane (13,6 la sută din forța de muncă) și de greva minerilor, declanșată în urmă cu 7 luni, pentru apărarea locurilor lor de muncă.

Potrivit agenției France Presse, șomajul rămîne preocuparea esențială a populației și 80 la sută din electorat consideră că guvernul conservator nu face suficiente eforturi pentru a-l stăvili.

Nemulțumirea, arată AFP, începe să se manifeste chiar în rîndurile conservatorilor și luările de poziție defavorabile politicii guvernului s-au înmulțit în preajma Conferinței.

IN R.S.A. se intensifică acțiunile represive ale autorităților rasiste împotriva populației de culoare. Noi manifestații și demonstrații ale populației de culoare, declanșate în numeroase regiuni din R.S.A. sînt brutal reprimate de poliția regimului minoritar de la Pretoria, arată agențiile internaționale de presă.

35 de ani de la întemeierea Republicii Democrate Germane

Adunarea solemnă de la Berlin

BERLIN — Cu prilejul sărbătoririi celei de-a 35-a aniversări a întemeierii Republicii Democrate Germane, primul stat german al muncitorilor și țăranilor, la Palatul Republicii, din Piața Marx-Engels, din Berlin, s-a desfășurat, simbătă după-amiază, adunarea solemnă comună a Comitetului Central al Partidului Socialist Unit din Germania, Consiliului de Stat, Consiliului de Miniștri și Consiliului Național al Frontului Național al Republicii Democrate Germane.

În prezidiul adunării au fost prezenți Erich Honecker, secretar general al C.C. al P.S.U.G., președintele Consiliului de Stat al R. Democrate Germane, alți conducători de partid și de stat, precum și șefi ai delegațiilor străine participante la festivitățile prilejuite de evenimentul aniversat. Din partea țării noastre a fost prezent tovarășul Manea Mănescu, membru al Comitetului Politic Executiv al C.C. al P.C.R., vicepreședinte al Consiliului de Stat, conducătorul delegației de partid și de stat a Republicii Socialiste România.

După intonarea Imnului de stat al R. D. Germane, oaspeții de peste hotare, participanții la adunarea festivă au fost salutați de Lothar Kolditz, președintele Consiliului Național al Frontului Național al R. D. Germane.

A luat apoi cuvîntul tovarășul Erich Honecker.

Parada militară și recepția

BERLIN — În cinstea celei de-a 35-a aniversări a întemeierii Republicii Democrate Germane, duminică s-a desfășurat la Berlin o paradă militară.

În tribuna oficială se aflau, pentru a asista la parada militară tovarășul Erich Honecker, secretar general al Comitetului Central al Partidului Socialist Unit din Germania, președintele Consiliului de Stat al Republicii Democrate Germane, alți conducători de partid și de stat ai Republicii Democrate Germane, oaspeți de peste hotare.

A fost prezentă delegația de partid și de stat a Republicii Socialiste România, condusă de tovarășul Manea Mănescu, membru al Comitetului Politic Executiv al Comitetului Central al Partidului Comunist Român, vicepreședinte al Consiliului de Stat, care participă la festivitățile organizate la Berlin cu prilejul marii sărbători a poporului prieten al Republicii Democrate Germane.

★

BERLIN — Tovarășul Erich Honecker, secretar general al Comitetului Central al Partidului Socialist Unit din Germania, președintele Consiliului de Stat al Republicii Democrate Germane, a oferit, duminică seară, o recepție, cu prilejul împlinirii a 35 de ani de la întemeierea primului stat german al muncitorilor și țăranilor.

TELEGRAME *azi între orele 6 și 11*

NOI ACȚIUNI de protest împotriva cursei înarmărilor, pentru trecerea neîntîrziată la măsuri de dezarmare, în domeniul nuclear, urmează să fie organizate de militanții pentru pace din R.F.G. în cursul acestei luni. La 20 octombrie, sute de persoane vor forma un „lanț uman" care va lega localitatea Hasselbach, unde se preconizează crearea unei baze militare pentru rachetele americane „Cruise" — și orașul Duisburg, din bazinul Ruhr-ului.

ÎN CAPITALA PERULUI se vor desfășura, în perioada 29—31 octombrie, lucrările unei reuniuni extraordinare a Comisiei Acordului de la Cartagena (Pactul Andin), consacrate evaluării acțiunilor de cooperare întreprinse în ultimul an și măsurilor ce se impun pentru relansarea, mai susținută, a programelor andine de dezvoltare a economiilor naționale ale țărilor membre: Bolivia, Columbia, Ecuador, Peru și Venezuela.

LA INVITAȚIA regelui Juan Carlos al Spaniei, președintele Greciei, Constantin Karamanlis, sosește astăzi la Madrid într-o vizită oficială de patru zile, informează agenția France Presse.

Vor fi examinate, cu prioritate, relațiile dintre cele două țări și problemele legate de aderarea Spaniei la Piața comună, în contextul impasului înregistrat în cadrul negocierilor dintre „cei zece" în acest domeniu. Așa cum s-a precizat anterior la Atena, Grecia sprijină cererea spaniolă de aderare la C.E.E.

LA DELHI vor începe astăzi lucrările reuniunii Comisiei regionale pentru Asia, Extremul Orient și Pacificul de Sud-Est a Organizației Națiunilor Unite pentru Alimentație și Agricultură (FAO). Participanții, reprezentînd cele 14 state membre ale Comisiei, vor examina cu prioritate aspecte ale dezvoltării zootehniei în țările din regiune, în cadrul eforturilor lor de îmbunătățire a situației în domeniul alimentar.

Memento

CONCERTUL ORCHESTREI DE CAMERĂ A MEDICILOR. Dirijor: dr. Ermil Nichifor — **Ateneul Român**, ora 19.

„LUMEA LIEDULUI". Maria Mircea (soprană); Dan Grigore (pian) — **Sala Dalles**, ora 19.30.

RECITAL DE CANTO — **Opera Română** (13.18.57), ora 18.

SÎNGE VIENEZ — **Teatrul de Operetă** (14.80.11), ora 19.

ROMEO ȘI JULIETA LA SFÎRȘIT DE NOIEMBRIE — **Teatrul „Lucia Sturdza Bulandra"**, sala din bd. Schitu Măgureanu nr. 1 (14.75.46), ora 19.

EX — **Teatrul „Nottara"**, sala Studio (59.60.70), ora 19.

HAINA CU DOUĂ FEȚE — **Teatrul Giulești**, sala Majestic (14.72.34), ora 19.30.

MĂSEAUA DE MINTE — **Teatrul de Comedie** (16.64.60), ora 19.30.

O AMINTIRE DIN COPILĂRIE (premieră) — **Teatrul „Ion Creangă"** (19.11.70), ora 15.

O AMINTIRE DIN COPILĂRIE — prezintă Teatrul „Ion Creangă" la **Grădinița 240**, mîine, ora 9.30.

MINISPECTACOL DE DIVERTISMENT ȘI FILM — Teatrul „C. Tănase", **Grădina Cărăbuș** (str. Batiște nr. 14), ora 19.30.

VIDEOTECA „TĂNASE" — **Teatrul „C. Tănase"**, sala Victoria, ora 17.

ANOTIMPURILE MÎNZULUI — prezintă Teatrul „Țăndărică" la **sala „Ion Vasilescu"**, ora 16.

PUIUL — **Teatrul „Țăndărică"**, sala Victoria (15.23.77), mîine, ora 10.

★

SINGUR DE CART — **Scala** (11.03.72) — **spectacol de gală**: ora 19; **Feroviar** (50.51.40) — 9, 11, 13.15, 15.30, 17.45, 19.45; **Modern** (23.71.01) — 9, 11.15, 13.30, 15.45, 18, 20.

HAIDUCII LUI ȘAPTECAI — **Victoria** (16.28.79) — 9.30, 11.30, 13.30, 16, 18, 20.

GLISSANDO — **Excelsior** (65.49.45) — 9, 12, 16, 19.

DOSARUL ALBASTRU — **Flamura** (85.77.12) — 9, 11, 13.15, 15.30, 17.45, 20.

IMPOSIBILA IUBIRE — **Union** (13.49.04) — 9, 12.30, 16, 19.30.

UN PETIC DE CER — **Drumul Sării** (31.28.13) — 15.30, 17.30, 19.30.

SURORILE — **Cotroceni** (49.48.48) — 15, 17.15, 19.30.

DREPTATE ÎN LANȚURI — **Volga** (79.71.26) — 9, 11.15, 13.30, 15.45, 18, 20; **Tomis** (21.49.46) — 9, 11, 13.15, 15.30, 17.45, 20.

EMISIA CONTINUĂ — **Miorița** (14.27.14) — 9, 11.15, 13.30, 15.45, 18, 20.

ACȚIUNEA „AUTOBUZUL" — **Munca** (21.50.97) — 15, 17.15, 19.30.

SALUTĂRI DE LA AGIGEA — **Flacăra** (20.33.40) — 15, 17, 19.

CU CERUL SUB PICIOARE — **Central** (14.12.24) — 9, 11.15, 13.30, 15.45, 18, 20.

AVENTURILE URSULEȚILOR POLARI — 9, 11, 13, 17.15; PRINȚESA PĂUN — 15, 19 — **Doina** (16.35.38).

SOARELE ALB AL PUSTIULUI — **Timpuri Noi** (15.61.10) — 9, 11, 13.15, 15.30, 17.45, 20.

AGONIA — **Lira** (31.71.71) — 15.30, 19.15.

O FATĂ ȘI UN BĂIAT — **Ferentari** (80.49.85) — 15.30, 17.30, 19.30.

JAZZ /20 — **Viitorul** (10.67.40) — 15.30, 17.30, 19.30.

ÎMPUȘCĂTURI SUB SPÎNZURĂTOARE — **Aurora** (35.04.66) — 9, 11.15, 13.30, 15.45, 18, 20.

DUPĂ MULȚI ANI — **Progresul** (23.94.10) — 15.30, 17.30, 19.30.

TESS — **Patria** (11.86.25) — 9, 12.30, 16, 19.30.

ȘEHEREZADA — **Luceafărul** (15.87.67) — 9, 11.15, 13.30, 15.45, 18, 20.

DRUMUL SPRE VICTORIE — **Capitol** (16.29.17) — 9, 12.30, 16, 19.

SUPERMAN — **Festival** (15.63.84) — 9, 12, 16, 19.

SÎNT TIMID, DAR MĂ TRATEZ — **Favorit** (45.31.70) — 9, 11.15, 13.30, 15.45, 18, 20.15.

DOSARUL ALBASTRU — **Lumina** (14.74.16) — 9, 11.15, 13.30, 15.45, 18, 20.

POLIȚIST SAU DELINCVENT — **Griviția** (17.08.58) — 9, 11.15, 13.30, 15.45, 18, 20.

LUPII MĂRILOR — **Dacia** (50.35.94) — 9, 11.15, 13.30, 15.45, 18, 20.

CAMPIONUL — **Giulești** (17.55.46) — 9, 12, 16, 19.

OMUL ȘI FIARA — **Pacea** (60.30.85) — 15.30, 18.30.

UNDEVA, CÎNDVA — **Melodia** (11.13.49) — 9, 11.15, 13.30, 15.45, 18, 20; **Cultural** (83.50.13) — 9, 11.15, 13.30, 15.45, 18, 20.15; **Gloria** (47.46.75) — 9, 11.15, 13.30, 15.45, 18, 20.15.

CASCADORUL HOOPER — **Floreasca** (33.29.71) — 9, 11, 13, 15.30, 17.45, 20.

COMPETIȚIA — **Popular** (35.15.17) — 15, 17.15, 19.30.

CAMIONUL DE CURSĂ LUNGĂ — **Cosmos** (27.54.95) — 9.30, 11.30, 13.30, 15.30, 17.30, 19.30.

PAR ȘI IMPAR — **Arta** (21.31.86) — 9, 11.15, 13.30, 15.45, 18, 20.

GRĂDINI

PAR ȘI IMPAR — **Arta** (21.31.86) — 19.

CĂPITANUL RĂZBUNĂRII — **Aurora** (35.04.66) — 18.30.

DRUMUL SPRE VICTORIE — **Capitol** (16.29.17) — 18.30.

ROCKY II — **Feroviar** (50.51.40) — 18.30.

CAMPIONUL — **Gloria** (47.46.75) — 18.30.

MARTORUL ȘTIE MAI MULT — **Lira** (31.71.71) — 18.30.

CINEVA CA TINE — **Luceafărul** (15.87.67) — 18.30.

ALBINIȚA — **Modern** (23.71.01) — 18.30.

LOVITURA FULGERĂTOARE — **Parc Hotel** (17.08.58) — 18.30.

DREPTATE ÎN LANȚURI — **Tomis** (21.49.46) — 19.

Redacția și administrația cod 70711 — str. Brezoianu nr. 23—25 sector 1 of P.T.T.R. 1 Centrala telefonică 37 27 77. Secția scrisori și biroul juridic: 37 27 73. Publicitatea cod 70709 — str. 13 Decembrie 24 sector 1, of. P.T.T.R. 1 telefon 14 15 16. Abonamente se fac la toate oficiile poștale și difuzorii din întreprinderi și instituții. Cititorii din străinătate se pot abona prin „ROMPRESFILATELIA" — Sectorul export-import -presă P.O. Box 12-201, telex 10376 prsfir București, calea Griviței nr. 64—66 1 2 3 4

PROLETARI DIN TOATE ȚĂRILE, UNIȚI-VĂ!

INFORMAȚIA Bucureștiului

ZIAR AL COMITETULUI MUNICIPAL BUCUREȘTI AL P.C.R. ȘI AL CONSILIULUI POPULAR AL MUNICIPIULUI BUCUREȘTI

ANUL XXXII – Nr. 9637 | 4 PAGINI – 50 BANI | Marți 9 octombrie 1984

La zi în agricultură

Campania de toamnă sub semnul unei maxime intensificări

Răspunzînd vibrantei chemări a tovarășului NICOLAE CEAUȘESCU, în întîmpinarea marelui forum al comuniștilor

TOATE FORȚELE MOBILIZATE PENTRU ÎNFĂPTUIREA EXEMPLARĂ A SARCINILOR DE PLAN, LA FIECARE LOC DE MUNCĂ

La zi în industrie

Urmărire riguroasă, zilnică, a producției destinate exportului

CONGRESUL AL XIII-LEA AL P.C.R.

Faptele de muncă pe care colectivele bucureștene le înscriu în cronica entuziastei întreceri socialiste ce se desfășoară în cinstea marelui eveniment din viața poporului și a patriei noastre — cel de al XIII-lea Congres al partidului — dau expresie hotărîrii neabătute de înfăptuire exemplară a planului anual și pe întregul cincinal, de ridicare a întregii activități la noi cote de eficiență. De subliniat, în acest context, sînt preocupările și rezultatele obținute în realizarea sarcinilor producției de export — obiectiv prioritar al fiecărei zile de muncă.

DEBUT FRUCTUOS ÎN ULTIMUL TRIMESTRU, iată cum am putea caracteriza, succint, activitatea harnicului colectiv al ÎNTREPRINDERII INDUSTRIA TEHNICĂ MEDICALĂ, fruntaș în întrecerea socialistă pe ramură. În secțiile și atelierele specializate în fabricația de export, realizarea fiecărui produs este urmărită riguros încă de la debitarea reperelor. „Este absolut necesar — precizează **Petre Roșca**, secretarul comitetului de partid — să asigurăm calitatea produselor din fazele primare de execuție. Reușim, astfel, să fluidizăm montajul și, totodată, să cîștigăm timp pentru onorarea unor comenzi suplimentare. Și, pentru că a venit vorba de comenzi, remarc faptul că mersul execuției lor este analizat zilnic la nivelul comitetului de partid și al conducerii întreprinderii".

Așa se explică rezultatele bune obținute în 9 luni din acest an, concretizate în **depășirea planului la export cu 53,2 la sută**, precum și stadiul înaintat în care se află comenzile lunii octombrie. De pildă, 100 de produse, din cele 300 care fac parte dintr-o comandă a unei firme importatoare din R.D.G., au și fost executate. Pe banda de montaj au în-

T. POGOCEANU

(Continuare în pag. a II-a)

Acum, cînd toți lucrătorii ogoarelor se află într-o perioadă de vîrf, continuăm să primim vești de la reporterii noștri aflați la fața locului, precum și de la oamenii muncii de pe ogoare, privind desfășurarea activităților „la zi". Iată secvențe transmise azi dimineață, din cîteva unități.

● **GRÎUL — CÎT MAI REPEDE SUB BRAZDĂ.** De la Periș, corespondentul **M. Dănilă** ne relatează: Odată cu ivirea zorilor, pe tarlaua „Vlăsia", mecanizatorii **Dumitru Alexe, Constantin Canelea, Andrei Voicu** și **Ion Dragomir** iau în primire ogorul, nu înainte ca semănătorile să fie verificate cu minuțiozitate, în prezența inginerului șef al cooperativei agricole, **Vasile Oprea**. Se seamănă pe un teren bine pregătit (pămîntul a fost discuit de trei ori și tăvălugit) respectîndu-se indicațiile specialistului.

● **ROADELE GRĂDINILOR, URGENT LA CONSUMATORI.** „Alo? „Informația"? Sînt primarul comunei Snagov, **Vasile Păun**. Doresc să vă transmit cîteva vești la zi, de pe agenda campaniei". „Vă ascultăm". „Printr-o amplă mobilizare a forțelor satelor, la C.A.P. Snagov s-a încheiat recoltatul porumbului, pe întreaga suprafață. Ne-am concentrat acum atenția asupra grădinii de legume de la „Complexul Snagov". Aici se află zi de zi peste 100 de locuitori ai comunei și 150 de elevi de la școala generală din localitate, care culeg roșiile, ardeii, gogoșarii, varza. Șeful de fermă, inginerul **Ion Miu**, împreună cu cei mai destoinici grădinari, asigură întreținerea verzei de toamnă, urmărind îndeaproape evoluția culturilor anticipate de spanac și salată. **Zilnic, de aici sînt livrate piețelor Capitalei peste 15 tone de legume proaspete. La ora actuală, planul anual de livrare a legumelor la fondul de stat este depășit cu mai bine de 100 tone".**

(Continuare în pag. a II-a)

● **SESIUNEA ȘTIINȚIFICĂ A ACADEMIEI DE ȘTIINȚE MEDICALE. „Aparatură și tehnici medicale moderne — în sprijinul sănătății publice. Actualități și perspective"** — sub acest generic, deosebit de interesant, se va desfășura sesiunea de comunicări a Academiei de Științe Medicale, aflată la cea de a XIII-a ediție. Lucrările — la care și-au anunțat participarea numeroși specialiști, cadre didactice universitare, medici, cercetători — încep joi, 11 octombrie, la ora 9, în amfiteatrul Institutului Oncologic.

ÎN DIRECT CU REALITATEA BUCUREȘTEANĂ

Octombrie, cu vreme și temperaturi cum n-au mai fost demult — spun meteorologii. Vreme a recoltei și a șantierelor și vreme a împlinirilor din anotimpul faptei care durează aici, la noi, 365 din 365 de zile. Din nou în direct despre inscripțiile emblematice ale acestui anotimp, despre semnele și înfăptuirile sale de rod, din nou „În direct cu realitatea bucureșteană" — azi consemnăm:

Pasajul pietonal poarta 1 „23 August"

Azi-dimineață, marți, 9 octombrie, pe un șantier care încă nu a împlinit luna: pasajul pietonal de la poarta 1 a întreprinderii „23 August" — discutăm cu unul din interlocutorii pe care cititorii noștri s-au

(Continuare în pag. a II-a)

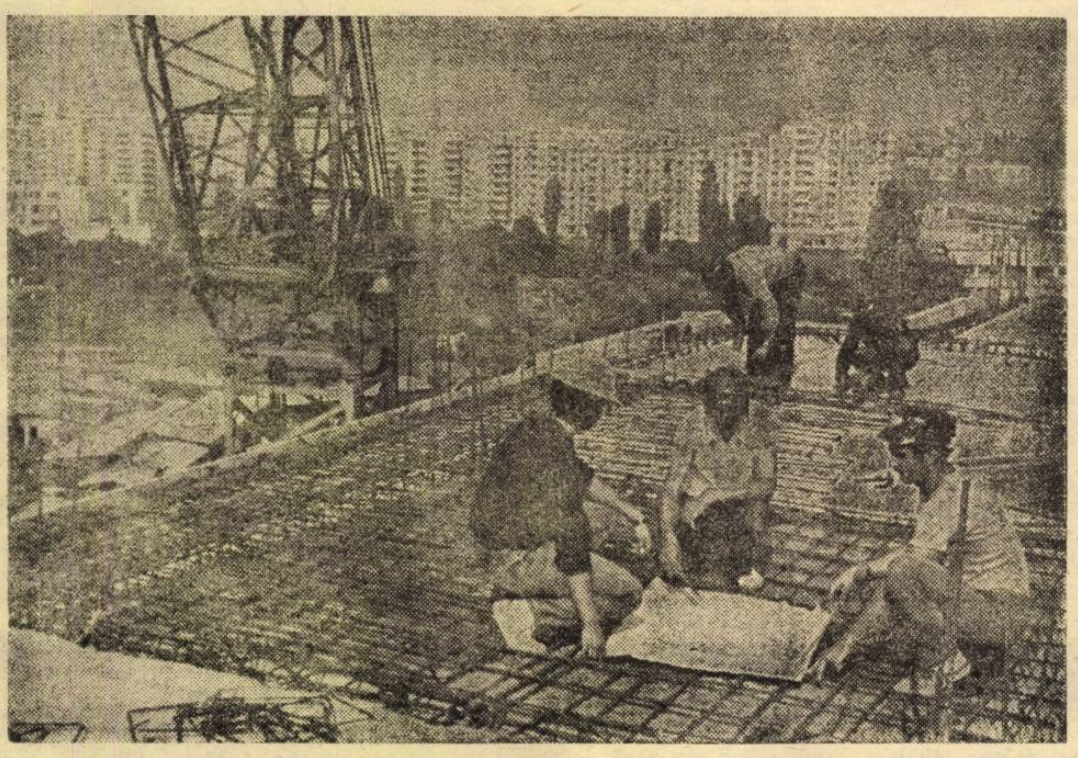

Pretutindeni, constructorii înnoiesc chipul orașului investindu-l cu atributele urbanismului modern. Construcția de locuințe cunoaște în aceste frumoase zile de toamnă ritmuri înalte, sub semnul unei exemplare mobilizări pentru înfăptuirea sarcinilor de plan.

● Se lucrează, în aceste zile, la trasarea liniei de contur final al ansamblului de locuințe din triunghiul format de șoselele Berceni și Olteniței și strada Sergent Ion Iriceanu. Este vorba de amenajarea intersecției acestei ultime artere cu celelalte două mari șosele menționate, asigurîndu-se, deopotrivă, prin lucrările aflate în șantier racordul în structură definitivă al liniei de tramvai spre platforma industrială I.M.G.B.

Ancheta noastră

Rezolvări în contratimp

Cînd intru în biroul tehnicianului, acesta tocmai discută cu o cetățeancă: „Da, bine, aveți dreptate, o să trimitem mîine pe cineva să vadă care este situația. Bine, dacă insistați o să vin chiar eu". „Nu insist degeaba, de doi ani stau cu casa în zugrăveală" — zice Elena Miuță, din str. Siminic, blocul 23. Mă uimește termenul pe care-l aud — doi ani pentru zugrăvirea unui apartament — și intervin în discuție. Aflu, mai întîi, că de auzit am auzit bine; numai că, inițial, lucrarea s-a „contractat" la mica înțelegere, cu niște lucrători ai ICRAL care veniseră atunci

Mihai BĂRBULESCU

(Continuare în pag. a III-a)

„Viitor de aur țara noastră are"

Publicarea proiectului „Directivelor Congresului al XIII-lea al Partidului Comunist Român cu privire la dezvoltarea economico-socială a României în cincinalul 1986—1990 și orientările de perspectivă pînă în anul 2000" a stîrnit profunde sentimente de mîndrie patriotică, de puternică adeziune în rîndul tuturor categoriilor de oameni, oricare le-ar fi îndeletnicirea, vîrsta, deoarece acest document programatic aduce, cu clarviziune și excepțional simț prospectiv, dinaintea fiecăruia, oglinda succeselor dobîndite pînă acum, în prezentul dinamic, socialist, precum și ceea ce viitorul îi va aduce țării noastre, nouă înșine, copiilor noștri, copiilor copiilor noștri. Așa cum se subliniază în proiectul de Directive ale Congresului al XIII-lea al partidului, „România se va înfățișa la sfîrșitul acestui secol ca o țară socialistă multilateral dezvoltată, atît din punct de vedere al industriei, agriculturii, învățămîntului, științei și culturii, cît și al nivelului general de viață și de civilizație al poporului. Pe această bază se vor crea condițiile materiale necesare care vor asigura trecerea la înfăptuirea și la manifestarea tot mai largă în societatea noastră a principiilor comuniste de repartiție, de muncă și de viață, în toate domeniile de activitate".

Coloana infinită a generațiilor impune un înalt simț de responsabilitate fiecărei generații. Cu mîna pe inimă se poate afirma: actuala generație și-a făcut și își face, pe deplin, datoria, construind prezentul, prefigurînd viitorul, respectînd trecutul! Secretarul general al partidului, tovarășul Nicolae Ceaușescu, *arăta: „Nimic nu am primit din afară, în mod gratuit, nimic nu a căzut din cer!".*

În inegalabilul noiembrie al acestei fertile toamne, al celui de-al XIII-lea Congres al partidului versurile Poetului vor răsuna din nou în sensibilitatea și conștiința noastră, cu o expresivitate reînnoită, ținînd de ceea ce știm și credem intens c-am obținut și vom obține prin strădania colectivității din care facem parte: viitor de aur țara noastră are, înălțîndu-se prin secoli, demnă, intangibilă, cutezătoare, harnică și veșnic înțeleaptă!

MIHAI STOIAN

Actualitatea culturală bucureșteană

„Un actor n-are voie să-și decepționeze publicul“

— Stimate FLORIN PIERSIC, sinteți unul dintre cei mai îndrăgiți actori ai noștri, jucați în teatru, în film, la televiziune. Care dintre modalitățile de exprimare vă este mai apropiată ? — *Prefer teatrul, mi-a adus cele mai mari satisfacții. În „Zbor deasupra unui cuib de cuci“, de pildă, unde interpretez rolul unui indian, am sentimentul identificării cu personajul. E un spectacol intens al unei echipe, simt că aici sintem un colectiv, fiecare dintre membrii săi fiind în competiție pentru a vrăji spectatorii. Cind joc în „Cartea lui Iovită“, care mă solicită enorm, plec de la spectacol fericit. În teatru nu poți trișa. Totdeauna mă gindesc la acel spectator care mă cunoaște doar de la televiziune și care pentru prima oară vrea să mă vadă pe scenă, iar eu nu am voie să-l decepționez. Și filmul mi-a dat satisfacții. Pe peliculă rămin toate reușitele și eșecurile mele artistice. Televiziunea și cinematografia m-au ajutat să mă apropii de oameni. Într-o piesă te văd mii de spectatori, la televiziune sau pe ecran, milioane“.* — Proiecte ? — *În iarnă se va juca la Sala Atelier un spectacol gindit de mine, in care protagoniștii vor fi soția mea, Ana Szeles, și cu mine. Este un colaj dramatic pe parcursul căruia voi interpreta fragmente din roluri pe care mi le-am dorit și nu le-am putut interpreta, precum și fragmente din roluri pe care sper că într-o zi voi avea șansa să le joc. O speranță pentru viitor sint rolurile Fedea Protasov din „Cadavrul viu“ de Tolstoi și Othello.* — Interviul are loc in pauza dintre două filmări la Buftea. La ce lucrați ? — *Joc în filmul „Masca de argint“, in regia lui Gheorghe Vitanidis. Mărgelatu este un personaj tipic de serial, un personaj căruia caut să-i propun noi date, să-l încarc cu lucruri frumoase, pentru a-l feri de monotonie. Următorul film din această serie va fi „Colierul cu turcoaze“. Filmez și in basmul „Punguța cu doi bani“ realizat de Gopo.*

A. BORIGA-NĂSTASE

TEATRUL ȚĂNDĂRICĂ prezintă o nouă reprezentație nocturnă de pantomimă și muzică folk — „Carte de vizită“. Protagoniști : Radu Gheorghe, Ștefan Hrușcă și Vasile Șeicaru. Melodiile de largă audiență sînt compuse pe versuri din creația poeților Octavian Goga, Nicolae Labiș, Radu Stanca, Ion Horea, Horia Bădescu, Doina Sălăjan, Dorin Liviu Zaharia.

Proximele spectacole vor avea loc in sala din calea Victoriei nr. 50, joi 11, vineri 12 și duminică 14 octombrie.

PENTRU CINEFILI. În întîmpinarea Congresul[illegible] al XIII-lea al P.C.R. I[illegible]rinderea Cinematografică [illegible]cipală organizează do[illegible]ri pentru copii și tine[illegible] genericul „De la co[illegible] vățăm cutezanța [illegible] ră“, intre 10 și 19 [illegible] la cinematografe[illegible] „Gloria“, „Cultural“, „[illegible] „Scala“, „Favorit“ și „[illegible]ții“ (din Buftea) se va desfășura faza de masă a competiției dedicate pionierilor. Vor fi vizionate filmele „Emisia continuă“ și „Ani eroici“. Etapa de sector este programată, intre 28 octombrie și 2 noiembrie, în aceleași săli. Finala pe Capitală (ce va include și „Salutări de la Agigea“) se va ține in 4 noiembrie, la „Scala“. Între 15 și 20 octombrie, la „Timpuri noi“, vor fi evocate **„Momente din lupta revoluționară a tineretului, sub conducerea partidului, oglindite in film“**, așa cum sint ele reflectate în peliculele „Să mori [illegible]nit din dragoste de viață“, „[illegible]rile“, „Emisia continuă“, „[illegible]i de la Agigea“, „Rămin cu tine“, „Ani eroici“. Între 22 și 30 octombrie, la cluburile tineretului, se va ține etapa de sector. Participanții la finală (ce va fi găzduită, în 6 noiembrie, la Universal-club) vor viziona și producția documentar-artistică de lung-metraj „Tinerețea patriei, tinerețea noastră“.

Urmărire riguroasă, zilnică, a producției destinate exportului

(Urmare din pag. 1)

trat, de asemenea, alte 300 de produse ce vor fi expediate în R.S. Cehoslovacă.

Să mai adăugăm că la „atestatul calității“ contribuie acum și standurile de probare a supapelor și de verificare a presostatelor, realizate prin autoutilare.

AU ÎNDEPLINIT PLANUL ANUAL. Între angajamentele înfăptuite de către oamenii muncii de la ÎNTREPRINDEREA DE MOTOARE DIESEL în cinstea Congresului al XIII-lea al partidului, se remarcă realizarea la 1 octombrie a planului anual la export.

— Este un rezultat care ne permite să pășim... în anul 1985 — ne spune **Ștefan Petcu**, inginerul șef al unității. **Am început execuția unei comenzi de 10 autospeciale cu termen de finalizare în trimestrul I al anului viitor.** Le vom executa deci în avans. Vreau să subliniez că, deși am trecut la fabricația de motoare diesel, am menținut in nomenclator unele produse tradiționale, între care și mașinile autospeciale. În paralel sintem, însă, preocupați de lărgirea în continuare a nomenclatorului de fabricație. În anul 1985, vom ieși pe piața internațională cu noi produse. Este o condiție esențială a competitivității, subliniată de către secretarul general al partidului, cu prilejul vizitelor de lucru în unitatea noastră.

PREOCUPĂRI pentru îmbogățirea gamei de produse oferite la export sint evidente și la ÎNTREPRINDEREA „INOX“. Chiar în această lună, după cum ne relatează inginerul **Florin Buduleci**, s-au lansat în fabricație două noi produse ce fac obiectul unor comenzi primite din partea unor firme de peste hotare. Trebuie remarcată promptitudinea cu care au acționat proiectanții pentru a satisface pe deplin cerințele beneficiarilor. Să amintim, totodată, că cele două comenzi vor fi finalizate în avans față de termen, ceea ce va contribui la îndeplinirea **angajamentului de depășire cu 15 la sută a planului anual de export în cinstea deschiderii lucrărilor marelui forum al comuniștilor.**

Proiectul de Directive ale Congresului al XIII-lea

Însuflețitoare perspective ale devenirii comuniste a patriei

Creșterea producției nete agricole

Proiectul de Directive jalonează ca una dintre principalele orientări **dezvoltarea intensivă și modernizarea în continuare a agriculturii,** prin realizarea lucrărilor de ameliorare a solului și creștere a fertilității pămîntului, prin înfăptuirea unui vast program de irigații, de chimizare și mecanizare completă a lucrărilor agricole. Se vor crea, astfel, toate condițiile pentru obținerea de producții sporite, stabile, care să asigure nevoile economiei naționale de materii prime agricole, satisfacerea cerințelor de consum, științific fundamentate, ale populației, precum și crearea unor disponibilități pentru schimburile economice internaționale.

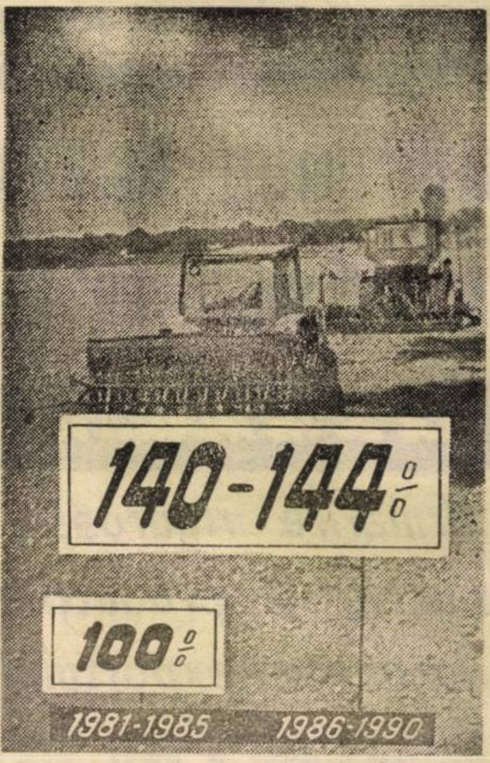

Campania de toamnă sub semnul unei maxime intensificări

(Urmare din pag. I)

● **UN DIALOG „CIUDAT“** a purtat colegul nostru **Dan Filipescu** cu economista fermei vegetale a C.A.P. Periș, **Veronica Toader** : „Spune-ne și nouă cum a fost“... Era trecut de ora 10 cînd am poposit în porumbiștea „Brazii Mari“. Zeci de oameni culegeau porumbul. Dar nu se afla prin preajmă nici o mașină sau căruță care să ridice recolta din cîmp. Pe bună dreptate, sătenii erau supărați, deoarece, deși existau autocamioane și căruțe, nimeni nu se ocupa de organizarea transportului. De fapt de această sarcină trebuia să răspundă economista fermei, pe care am găsit-o undeva, la vreo 3 km de porumbiște, la... grădină, lecturînd liniștită o carte, într-un șopron. „Cîți oameni sînt în cîmp ?“. „Nu știu“. „Dar cu mijloacele de transport cum stați ?“. „E adevărat, eu am datoria să mă ocup de dirijarea lor, dar... trebuie să merg pînă la intersecția cu cealaltă tarla și e... prea departe. S-o facă cei de la CAP“. ...A făcut-o secretarul comitetului de partid al CAP Periș, **Marin Dumitru,** care a pus, prompt, la punct lucrurile.

P 102. În bd. 1 Decembrie 1918, la parterul blocului P 102 se vor deschide pînă la sfîrșitul acestei luni un magazin de mezeluri-brînzeturi și un altul de pîine-lapte.

Televiz[illegible]

15.00 Telex. Amfiteatru stu[illegible] Spirit revoluțio[illegible] activitatea ASC[illegible] ordonatele educ[illegible] Festivalului a[illegible] creației student[illegible] Telex studențesc[illegible] campania agrico[illegible] Desene animate. Laureați ai Fe[illegible] lui Național „[illegible] României“. **16.0**[illegible] versul femeilo[illegible] Închiderea prog[illegible] **20.00 Telejurnal.** În frunte cor[illegible] Școala tempe[illegible] înalte. **20.35** S[illegible] din Festivalul c[illegible] ostășesc „Te ap[illegible] cînt, patria mea[illegible] ediția a VII-a, **20.45** Teatru TV[illegible] cesul Horia“ [illegible] Voitin. Partea I [illegible] în capcană. **22.2**[illegible] **Jurnal. 22.30** Înc[illegible] programului.

Buletin meteorol[illegible]

Vremea se va[illegible] Cerul va fi [illegible] Vînt slab pînă [illegible] derat. Temperatu[illegible] ximă va fi cupr[illegible] tre 24 și 26 de[illegible] iar minima într[illegible] 12 grade.

Complexul Dri[illegible] cari. De curînd Alimentara sector[illegible] pus la dispoziți[illegible] rătorilor un nou [illegible] magazine amplas[illegible] parterul blocului din Dristor-Răcar[illegible] vorba de o băc[illegible] autoservire, un [illegible] de mezeluri-bri[illegible] un altul de [illegible] care însumeaz[illegible] 400 mp supraf[illegible] vînzare.

Inaugurare. Ie[illegible] parterul blocului șos. Olteniței s-[illegible] chis un mare sub firma I.C.I. 1. Magazinul ar[illegible] ne cu țesături, [illegible] articole de gala[illegible] mercerie-parfum[illegible]

Pîine-lactate. [illegible] putul săptămînii se va deschide [illegible] magazin la part[illegible] cului M 17 din [illegible] crețiu Pătrășcanu[illegible] lul acestei unități[illegible] lactate.

Expoziții cu [illegible] **dar și de testar**[illegible] Textila 2 a perf[illegible] Întreprinderea [illegible] Timișoara acordu[illegible] ganizare a două [illegible] ții cu rol de te[illegible] preferințelor cu[illegible] rilor. La magazin[illegible] calea Victoriei [illegible] 85 și 102—110, [illegible] mîna viitoare [illegible] face apariția [illegible] recente creații [illegible] rie de pălării (a[illegible] tru femei, cît [illegible] bărbați) ale i[illegible] rii timișorene. [illegible] care vor intru[illegible] rile cumpărăto[illegible] intra in pro[illegible] serie.

În direct cu REALITATEA BUCUREȘTEANĂ

(Urmare din pag. 1)

obișnuit de acum să-i asocieze numele, munca și priceperea sa cu realizarea unui mare obiectiv al urbanismului bucureștean, șantier și el în lucru, Pasajul Muncii.

— Deci, tovarășe Sterie A. Dumitru Spiru, șef al brigăzii numărul 8 a IACED, vă știam la „Muncii“, vă intîlnim aici...

— Da, numai că sintem și la „Muncii“ și aici, brigăzii noastre încredintîndu-i-se sarcina de a realiza în paralel și lucrarea pasajelor pietonale de la poarta 1 a întreprinderii „23 August“.

— Sint, așadar, două. Ce rol vor îndeplini ?

— Sînt două, două fiind și ieșirile din stațiile de metrou. Cum vedeți, ele sînt gîndite pentru viitorul și el în construcție și care înseamnă noua gară și noul complex comercial care vor servi zona amplasate aici, peste drum de bulevardul Muncii. În situația actuală, lucrătorii de la „23 August“ aveau ieșirile din metrou doar spre întreprindere. Pasajele vor asigura accesul și către gară și complex, astfel încît să nu mai fie necesară traversarea liniilor de cale ferată, protejînd pietonii și facilitînd circulația. Ele vor subtraversa rețeaua liniilor de cale ferată, noua rețea, căci și acestea vor fi mutate, înspre bd. Muncii. Pentru prima etapă de realizare, vă pot spune că pînă la începutul lunii viitoare vom crea posibilitatea feroviarilor să treacă și ei la mutarea șinelor pe noul amplasament, terminînd tunelurile de pasaj pe porțiunea respectivă.

— Cum s-ar zice, o sincronizare la minut în executarea complexului de lucrări din zonă în care se încadrează, s-o menționăm în final, și realizarea unor alte pasaje, similare, în dreptul porții 4 „23 August“ — lucrare aflată de asemenea în sarcina IACED.

Conteinerul dublu pentru transportul legumelor și fructelor

Tot astăzi-dimineață, colegul nostru DAN FILIPESCU ne-a relatat telefonic o discuție pe care a avut-o în zori la AESCH Popești Leordeni cu directorul asociației, ing. Liviu Ștefan Pop :

— Am aflat, tovarășe director, că horticultorul Liviu Pop este și un bun tehnician și chimist așa că, de astă dată, nu vă voi întreba de stadiul recoltării și lucrărilor de toamnă, ci despre... cea mai recentă bucurie pe care ați avut-o în aceste ultime ipostaze, de tehnician, de chimist...

— A fost o bucurie, într-adevăr, să primesc confirmarea că ideea noului conteiner — dublu — pe care l-am conceput pentru transportul și depozitarea legumelor și fructelor s-a validat în realizare tehnică, zilele acestea fabricîndu-se primele bucăți. Care sînt avantajele noului conteiner, pe scurt : față de cel obișnuit, se mulează pe forma geometrică a mijloacelor de transport, sau a spațiului de depozitare, mult mai bine, acoperind astfel cu 4 pînă la 6 la sută mai puțin spațiu — în condițiile în care capacitatea lui este de 2,5 ori mai mare. Legat tot de conteinerul dublu i-am prevăzut și un șnur de strîngere.

— Ce rol îndeplinește acesta ?

— În primul rînd permite autodesfacerea conteinerului la nivelul perimetrului folosit, în funcție de natura produselor — fructe sau legume. Apoi, o păstrare și un transport fără pierderi, asigurînd densitatea în funcție de încărcătură, autoreglîndu-se.

— Iar chimistul Liviu Pop ?

— Fiind vremea strugurilor, despre struguri : **este vorba de pastilele conservant pentru menținerea proaspătă a strugurilor și care înlătură tratamentul clasic cu bioxid de sulf. Aceasta-i prima toamnă de experimentare.**

Rubrică realizată de
Mihai BĂRBULESCU

PE ȘOSEAUA OLTENIȚEI A ÎNCEPUT construcția ultimelor blocuri de placare a arterei — placare II, cum au denumit-o constructorii — din porțiunea sa cuprinsă între Piața Pieptănari și bulevardul Brîncoveanu — fosta Piață a Piscului. Dintre acestea au debutat lucrările la blocul 11 — de la intersecția Olteniței—Brîncoveanu — urmînd ca la începutul anului viitor ultimele blocuri de întregire a zonei să fie predate la cheie noilor locatari și noului urbanism al zonei. **(M. B.).** LA CUNOSCUTA librărie „Academiei“ — din calea Victoriei 12 — a fost înființat un raion distinct pentru cărțile de teatru și teatrologie. Ambianța sectorului cărții de teatru de la „Academiei“ — unic de acest fel în țară — este completată cu imagini sugestive din lumea teatrului, în acest cadru urmînd să aibă loc prezentarea unor lucrări originale cu participarea unor actori ai teatrelor bucureștene. **(F. Lerea).** DE APROAPE DOUĂ LUNI a fost amplasat pe str. Straja un chioșc de difuzare a presei — absolut necesar locuitorilor din zonă — numai că tot de atunci cei care trebuia să se îngrijească de darea lui în folosință — I.C.L. „Tutunul“ — ne îndeamnă la... răbdare cu și fără tutun. **(M. B.).** CU SERIOZITATE, PENTRU LOCURILE DE JOACĂ — așa se caracterizează modul în care au înțeles să trateze problema spațiilor destinate celor mici, elevii din liceele sectorului 5, precum și tinerii din mari întreprinderi de aici care au luat în îngrijire cele 138 terenuri de joacă — cu o suprafață de 94 000 mp. **(Marian Cioba).** UN NOU MAGAZIN DE FILATELIE s-a deschis în cadrul Oficiului 2 din bd. 1 Mai nr. 79. În afară de emisiunile filatelice curente de aici pot fi procurate diverse accesorii necesare colecționarilor de timbre — pensete, lupe, clasoare, ștraifuri. Luni, marți și joi este deschis, între orele 12 și 20, miercuri, vineri și sîmbătă de la 8 la 16. **(Vasile Groza).**

Curierul zilei

Rubrică realizată de
B. MIHAI

Legea și instanța civi[illegible]

Intransigența obșt[illegible] **parazitism.** Mai mu[illegible] ne fără ocupație a[illegible] zilele trecute, în f[illegible] dunări cetățenești [illegible] în cadrul sectorului[illegible] un serios avertism[illegible] pentru conduita lo[illegible] cauză au fost rep[illegible] diverse locuri de [illegible] în sectorul 6, „Sf[illegible] a pus capăt vieții [illegible] 14 persoane repartiz[illegible] cadrul unei adunări [illegible] să muncească. În ca[illegible] leeași acțiuni educativ[illegible] monstrîndu-se și pe [illegible] cale intransigența s[illegible] noastre față de pîinea [illegible] muncă, cîțiva inși ce a[illegible] zat cu înrăire să se în[illegible] în întreprinderile un[illegible]